

# แผนพัฒนาท้องถิ่น (พ.ศ.๒๕๖๖-๒๕๗๐)



องค์การบริหารส่วนตำบลเมืองจัน  
อำเภอภูเพียง จังหวัดน่าน  
โทรศัพท์ ๐๕๔-๗๑๘๔๗๑  
โทรสาร ๐๕๔-๗๑๘๔๗๐  
[www.muangchang.go.th](http://www.muangchang.go.th)

# สารบัญ

	หน้า
<b>ส่วนที่ ๑ สภาพทั่วไปและข้อมูลพื้นฐาน</b>	<b>๑</b>
๑. ด้านกายภาพ	๑
๒. ด้านการเมือง/การปกครอง	๓
๓. ประชากร	๔
๔. สภาพทางสังคม	๗
๕. ระบบบริการพื้นฐาน	๑๔
๖. ระบบเศรษฐกิจ	๑๕
๗. ศาสนา ประเพณี วัฒนธรรม	๒๐
๘. ทรัพยากรธรรมชาติ	๒๑
<b>ส่วนที่ ๒ ยุทธศาสตร์ขององค์กรปกครองส่วนท้องถิ่น</b>	<b>๒๒</b>
๑. ความสัมพันธ์ระหว่างแผนพัฒนาระดับมหภาค	๒๒
๒. ยุทธศาสตร์ขององค์การบริหารส่วนตำบลเมืองจัง	๕๑
๓. การวิเคราะห์เพื่อการพัฒนาท้องถิ่น	๖๐
<b>ส่วนที่ ๓ การนำแผนพัฒนาท้องถิ่นไปสู่การปฏิบัติ</b>	<b>๖๖</b>
๑. ยุทธศาสตร์การพัฒนาและแผนงาน	๖๖
๒. บัญชีโครงการพัฒนาท้องถิ่น	๖๗
<b>ส่วนที่ ๔ การติดตามและประเมินผล</b>	<b>๑๒๔</b>

# ส่วนที่ ๑

## สภาพทั่วไปและข้อมูลพื้นฐาน

### ๑. ด้านกายภาพ

#### ๑.๑ ที่ตั้งของหมู่บ้านหรือชุมชนหรือตำบล

องค์การบริหารส่วนตำบลเมืองจั่ง ตั้งอยู่เลขที่ ๒๓๙ บ้านราษฎร์สามัคคี หมู่ที่ ๘ ตำบลเมืองจั่ง อำเภอกุเพียง จังหวัดน่าน โดยอยู่ห่างจากที่ทำการอำเภอกุเพียงไปทางทิศเหนือ ประมาณ ๑๐ กิโลเมตร และห่างจากอำเภอเมืองเป็นระยะทางประมาณ ๑๕ กิโลเมตร มีเนื้อที่ประมาณ ๘๖.๔๕ ตารางกิโลเมตร หรือประมาณ ๕๔,๐๒๙ ไร่ มีอาณาเขตติดต่อกับพื้นที่ใกล้เคียง ดังนี้

ทิศเหนือ ติดกับตำบลบ่อ อำเภอเมืองน่าน และตำบลคู่งษ์ อำเภอสันติสุข จังหวัดน่าน

ทิศใต้ ติดกับตำบลฝายแก้ว อำเภอกุเพียง จังหวัดน่าน

ทิศตะวันออก ติดกับตำบลคู่งษ์ อำเภอสันติสุข ตำบลพงษ์ อำเภอสันติสุข และตำบลฝายแก้ว อำเภอกุเพียง จังหวัดน่าน

ทิศตะวันตก ติดกับตำบลผาสิ่ง อำเภอเมืองน่าน จังหวัดน่าน

แผนที่แสดงขอบเขตการปกครอง ที่ตั้งของหมู่บ้านและตำบลเมืองจั่ง อำเภอกุเพียง จังหวัดน่าน

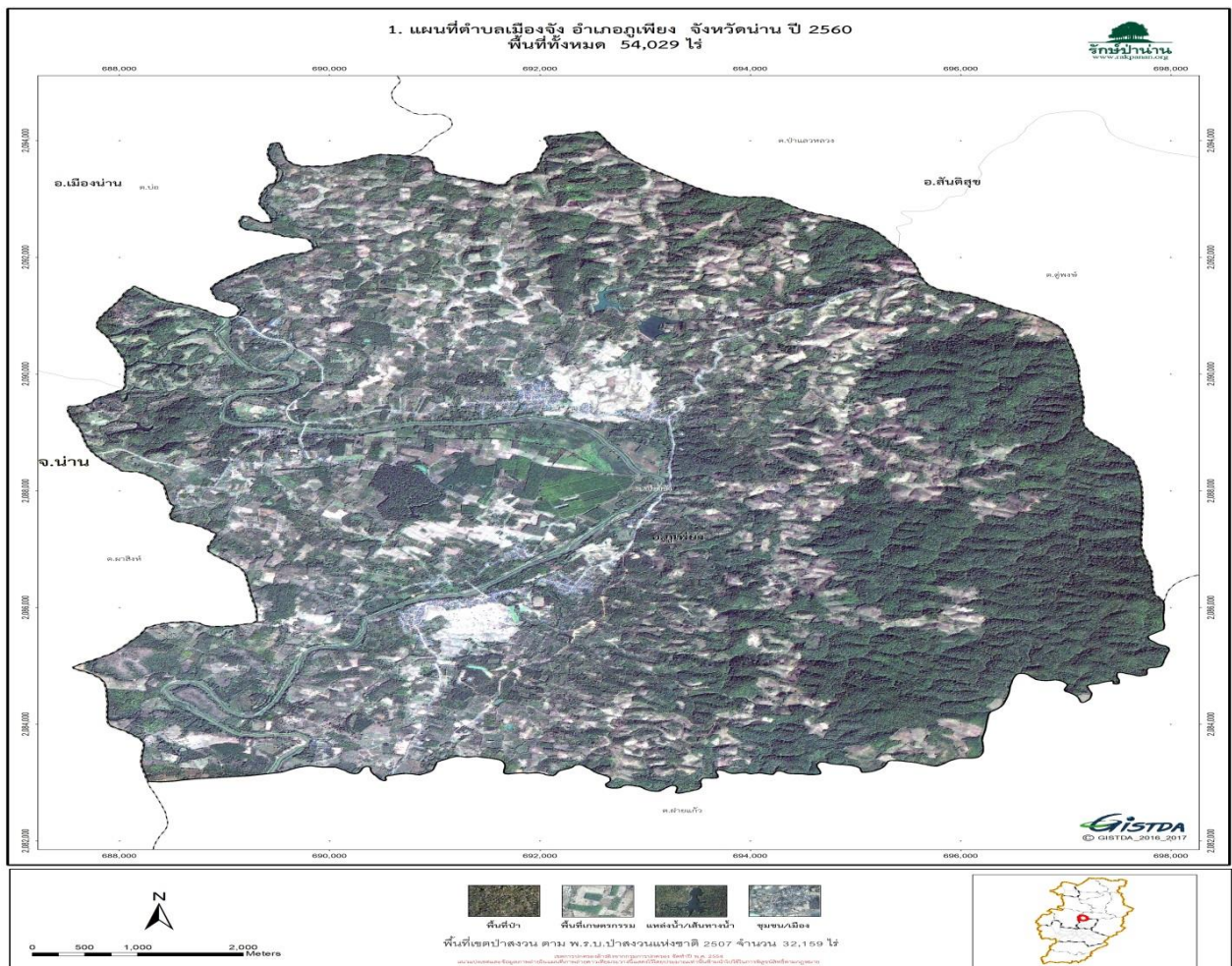

## ๑.๒ ลักษณะภูมิประเทศ

ลักษณะภูมิประเทศขององค์การบริหารส่วนตำบลเมืองจางเป็นที่ราบสูง ตั้งอยู่ฝั่งซ้าย และ ขวาของแม่น้ำน่าน เป็นระยะทางประมาณ ๒๐ กิโลเมตรและแม่น้ำยาว (สาขาแม่น้ำน่าน) เป็นระยะทางประมาณ ๕ กิโลเมตร จึงทำให้มีน้ำอุดมสมบูรณ์สภาพของดินฟ้าอากาศโดยทั่วไปอยู่ในเกณฑ์ปกติ สภาพพื้นที่มีทั้งเป็นพื้นที่ราบ ที่ลาดเชิงเขาและภูเขา ด้านทิศตะวันออกกับทิศเหนือของชุมชนเป็นภูเขาสูงอยู่ในเขตป่าสงวนแห่งชาติป่าแม่น้ำน่านฝั่งตะวันออกตอนใต้ และมีที่ราบลุ่มแม่น้ำน่านบริเวณตอนกลางซึ่งเป็นที่ตั้งของชุมชนและเป็นที่ลาดสูงชันไปด้านทิศตะวันตก และมีลำห้วยสายต่าง ๆ จำนวนมาก

## ๑.๓ ลักษณะภูมิอากาศ

**อุณหภูมิเฉลี่ย** อุณหภูมิเฉลี่ยทั้งปี ๒๕.๙ องศาเซลเซียส อุณหภูมิสูงสุดเฉลี่ย ๓๓.๐ องศาเซลเซียส โดยมีอากาศร้อนที่สุดในเดือนเมษายน อุณหภูมิต่ำสุดเฉลี่ย ๒๐.๓ องศาเซลเซียส โดยมีอากาศหนาวที่สุดในเดือนธันวาคมและมกราคม

**ปริมาณน้ำฝนเฉลี่ย** มีปริมาณน้ำฝนเฉลี่ยรายปีประมาณ ๑,๒๓๔.๑ มิลลิเมตร เดือนที่มีฝนตกมากที่สุดคือเดือนสิงหาคม

**ฤดูกาล ๓ ฤดู** คือ

- **ฤดูหนาว** เริ่มต้นตั้งแต่กลางเดือนตุลาคมถึงกลางเดือนกุมภาพันธ์ ซึ่งเป็นช่วงที่มีลมมรสุมตะวันออกเฉียงเหนือพัดปกคลุมประเทศไทย อากาศโดยทั่วไปจะหนาวเย็นและแห้งแล้ง เดือนที่มีอากาศหนาวมากที่สุดคือเดือนธันวาคมและมกราคม

- **ฤดูร้อน** เริ่มต้นตั้งแต่กลางเดือนกุมภาพันธ์ถึงกลางเดือนพฤษภาคมมีอากาศร้อนอบอ้าวทั่วไป โดยเฉพาะในเดือนเมษายนเป็นเดือนที่มีอากาศร้อนอบอ้าวมากที่สุดในรอบปีและอาจมีพายุฝนฟ้าคะนอง ลมกระโชกแรงและลูกเห็บตกได้

- **ฤดูฝน** เริ่มต้นตั้งแต่กลางเดือนพฤษภาคมถึงกลางเดือนตุลาคม ซึ่งเป็นช่วงที่ลมมรสุมตะวันตกเฉียงใต้พัดเข้าสู่ประเทศไทย อากาศจะชุ่มชื้นและมีฝนตกชุกตั้งแต่กลางเดือนพฤษภาคมเป็นต้นไป เดือนที่มีฝนตกมากที่สุดคือ เดือนสิงหาคม

(ที่มา : ศูนย์ภูมิอากาศ สำนักพัฒนาอุตุนิยมวิทยา กรมอุตุนิยมวิทยา)

## ๑.๔ ลักษณะของดิน

ทรัพยากรดินที่พบในตำบลเมืองจาง ได้แก่ พื้นที่ชุมชน (๑,๐๔๘.๔๙ ไร่) พื้นที่ลาดชันเชิงซ้อนที่มีความลาดชัน ๓๕ เปอร์เซ็นต์ (๓๑,๗๔๙.๔๑ ไร่) กลุ่มดินร่วนหยาบหรือดินร่วนละเอียดที่เกิดจากดินตะกอนน้ำพาเชิงซ้อน (๙๒๙.๕๒ ไร่) แห้งน้ำ (๑,๐๓๙.๖๖ ไร่) กลุ่มดินต้นถึงก่อนหินหรือเศษหิน (๘๙๕.๓๑ ไร่) กลุ่มดินต้นถึงชั้นหินพื้น (๒,๐๘๖.๒๗ ไร่) กลุ่มดินต้นถึงก่อนหินหรือเศษหิน (๔,๒๓๐.๙๘ ไร่) กลุ่มดินร่วนหยาบลึกปานกลาง (๓,๙๔๙.๙๒ ไร่) กลุ่มดินร่วนละเอียดลึกถึงลึกมาก (๔,๔๔๘.๒๗ ไร่) กลุ่มดินเหนียวลึกถึงลึกมากที่เกิดจากวัตถุต้นกำเนิดดินเนื้อละเอียด (๒,๗๒๓.๑๐ ไร่) กลุ่มดินเหนียวลึกมากที่เกิดจากตะกอนลำน้ำ (๙๒๗.๙๑ ไร่)

(ที่มา : ข้อมูลสารสนเทศทรัพยากรดินรายจังหวัด กรมพัฒนาที่ดิน)

## ๑.๕ ลักษณะของแหล่งน้ำ

ตำบลเมืองจางมีแหล่งน้ำที่สำคัญได้แก่ลำน้ำน่าน ลำน้ำยาว และลำน้ำกุ่ม ซึ่งเป็นลำน้ำที่มีน้ำไหลตลอดทั้งปี โดยมีลำน้ำน่านไหลผ่านกลางตำบลเมืองจาง มีทิศทางการไหลจากทิศเหนือลงสู่ทิศใต้ และลำน้ำยาว ลำน้ำกุ่ม เป็นลำน้ำสาขาที่สำคัญทางฝั่งตะวันออกของลำน้ำน่าน ส่วนฝั่งตะวันตกของลำน้ำน่านส่วนใหญ่จะเป็นลำน้ำสาขาสายสั้นๆ ในตำบลเมืองจาง ส่วนใหญ่มีการบริหารจัดการด้วยชุมชนโดยการสนับสนุนจากองค์กรปกครองส่วนท้องถิ่น มีแหล่งน้ำหลักดังมีรายละเอียดพอสังเขปดังนี้

๑. อ่างเก็บน้ำห้วยเหี้ยะ ตั้งอยู่พื้นที่บ้านใหม่สามัคคี หมู่ ๙ สภาพทั่วไปเป็นพื้นที่สูง เป็นแหล่งน้ำเก่า
  ๒. อ่างเก็บน้ำหะวะ ตั้งอยู่พื้นที่บ้านเมืองหลวง หมู่ ๔ พื้นที่ใช้ประโยชน์ประมาณ ๓๐๐ ไร่ หรือเฉลี่ยรายละ ๓-๔ ไร่ การบริหารจัดการน้ำในฤดูฝนมีการบริหารจัดการอย่างเต็มศักยภาพ มีการจัดส่งน้ำเป็นระยะๆ มีทางเส้นทางส่งน้ำ ๓ เส้นทาง แบ่งจ่ายทีละเส้นทาง พื้นที่ส่งน้ำบางส่วนซ้อนทับเป็นพื้นที่เดียวกับพื้นที่อ่างเก็บน้ำจำ
  ๓. อ่างเก็บน้ำจำ ตั้งอยู่พื้นที่บ้านหาดเค็ด หมู่ ๑ พื้นที่การใช้ประโยชน์ส่วนใหญ่เป็นพื้นที่ปลูกข้าวนาปี
  ๔. ฝายห้วยหัด ตั้งอยู่พื้นที่บ้านราษฎร์สามัคคี หมู่ ๘ มีพื้นที่ใช้ประโยชน์ประมาณ ๑๐๐ กว่าไร่ ของเกษตรกรประมาณ ๓๐ กว่าราย ฤดูฝนใช้ปลูกข้าว และทิ้งร้างในฤดูแล้ง ลักษณะทางน้ำเป็นสายน้ำใหญ่แต่ฝายเก็บน้ำได้ไม่มาก
  ๕. ฝายห้วยดินดำ ตั้งอยู่พื้นที่บ้านมงคลเจริญสุข หมู่ ๑๑ มีพื้นที่รับน้ำ ๖๐ ไร่ ส่วนใหญ่เป็นพื้นที่สวน
  ๖. สระป่าตึง ตั้งอยู่พื้นที่บ้านเมืองหลวง หมู่ ๔ รับน้ำจากอ่างน้ำหะวะโดยจะพร่องน้ำลงมาเติมสระก่อนจะส่งให้เกษตรกรเพื่อใช้ในการทำการเกษตรฤดูแล้ง พื้นที่เต็ม ๒๒๐ ไร่ จะทำการเกษตรฤดูแล้งประมาณ ๑๕๐ ไร่
- (ที่มา : รายงานการประเมินศักยภาพเชิงพื้นที่เพื่อการสร้างแหล่งน้ำขนาดเล็ก ตำบลเมืองจัง อำเภอกงเพียง จังหวัดน่าน)

### ๑.๖ ลักษณะของไม้และป่าไม้

พื้นที่ป่าไม้ตำบลเมืองจัง มีพื้นที่เขตป่าสงวนแห่งชาติ ป่าแม่ น้ำ่านฝั่งตะวันออกตอนใต้ ตามพระราชบัญญัติป่าสงวนแห่งชาติ พ.ศ.๒๕๐๗ จำนวน ๓๒,๑๕๙ ไร่ หรือร้อยละ ๕๙.๕๒ ของพื้นที่ตำบล

## ๒. ด้านการเมือง/การปกครอง

### ๒.๑ เขตการปกครอง

องค์การบริหารส่วนตำบลเมืองจัง ตั้งขึ้นตามพระราชบัญญัติสภาตำบล และองค์การบริหารส่วนตำบล พ.ศ. ๒๕๓๗ ได้รับการประกาศจัดตั้งเป็นองค์การบริหารส่วนตำบล จากกระทรวงมหาดไทยเมื่อวันที่ ๑๖ ธันวาคม ๒๕๓๙ และประกาศราชกิจจานุเบกษา ฉบับทั่วไป เล่ม ๑๑๓ ตอน พิเศษ ๕๒ ง ลงวันที่ ๒๕ ธันวาคม ๒๕๓๙ ซึ่งมีฐานะเป็นหน่วยการบริหารราชการส่วนท้องถิ่นเมื่อวันที่ ๒๓ กุมภาพันธ์ ๒๕๔๐ องค์การบริหารส่วนตำบลเมืองจังแบ่งเขตการปกครองออกเป็น ๑๑ หมู่บ้าน ประกอบด้วย

หมู่ที่	หมู่บ้าน	ชื่อ - สกุล	ตำแหน่ง
๑	บ้านหาดเค็ด	นางประทุม จินดา	ผู้ใหญ่บ้าน หมู่ที่ ๑
๒	บ้านเมืองจังใต้	นายสำราญ สงคราม	ผู้ใหญ่บ้าน หมู่ที่ ๒
๓	บ้านหาดผาขน	นายศรศักดิ์ ก้าวงค์	ผู้ใหญ่บ้าน หมู่ที่ ๓
๔	บ้านเมืองหลวง	นายจันทน์ บัญเป็ง	ผู้ใหญ่บ้าน หมู่ที่ ๔
๕	บ้านเมืองจังเหนือ	นายสมควร เงินสายตา	ผู้ใหญ่บ้าน หมู่ที่ ๕
๖	บ้านจัดสรร	นางประกอบ ไชยชนะ	ผู้ใหญ่บ้าน หมู่ที่ ๖
๗	บ้านสบยาว	นายไพโรจน์ กันพัน	ผู้ใหญ่บ้าน หมู่ที่ ๗
๘	บ้านราษฎร์สามัคคี	นายเสาร์ คำมูลอินทร์	กำนันตำบลเมืองจัง
๙	บ้านใหม่สามัคคี	นายวุฒิ บัวผัน	ผู้ใหญ่บ้าน หมู่ที่ ๙
๑๐	บ้านเมืองจังใหม่พัฒนา	นายณัฐวุฒิ มงคล	ผู้ใหญ่บ้าน หมู่ที่ ๑๐
๑๑	บ้านมงคลเจริญสุข	นายเพชร พรหมไชย	ผู้ใหญ่บ้าน หมู่ที่ ๑๑

## ๒.๒ การเลือกตั้ง

องค์การบริหารส่วนตำบลเมืองจั่งแบ่งเขตการเลือกตั้งออกเป็น ๑ เขต มีจำนวนผู้มีสิทธิเลือกตั้ง ดังนี้  
จำนวนประชากรผู้มีสิทธิเลือกตั้ง อายุ ๑๘ ปี  
ตำบลเมืองจั่ง อำเภอภูเพียง จังหวัดน่าน (เดือนมกราคม ๒๕๖๔)

หมู่ที่	ชื่อหมู่บ้าน	ชาย	หญิง	รวม
๑	บ้านหาดเค็ด	๒๗๗	๒๗๕	๕๕๒
๒	บ้านเมืองจั่งใต้	๒๑๕	๒๓๒	๔๔๗
๓	บ้านหาดผาขน	๒๐๘	๒๒๘	๔๓๔
๔	บ้านเมืองหลวง	๒๔๗	๒๓๐	๔๗๗
๕	บ้านเมืองจั่งเหนือ	๒๐๗	๒๒๘	๔๓๕
๖	บ้านจัดสรร	๑๑๑	๑๓๓	๒๔๔
๗	บ้านสบยาว	๑๖๗	๑๖๔	๓๓๑
๘	บ้านราษฎร์สามัคคี	๓๒๖	๓๓๘	๖๖๔
๙	บ้านใหม่สามัคคี	๒๙๙	๒๙๐	๕๘๙
๑๐	บ้านเมืองจั่งใหม่พัฒนา	๓๐๐	๒๘๑	๕๘๑
๑๑	บ้านมงคลเจริญสุข	๑๐๑	๑๐๓	๒๐๔
รวม		๒,๔๕๘	๒,๕๐๒	๔,๙๕๘

ที่มา : สำนักทะเบียนอำเภอภูเพียง ข้อมูล ณ เดือน กันยายน พ.ศ.๒๕๖๔

## ๓. ประชากร

### ๓.๑ ข้อมูลเกี่ยวกับจำนวนประชากร

ประชากรรวมทั้งสิ้นจำนวน ๕,๗๙๗ คน แยกเป็น ชาย ๒,๘๘๘ คน หญิง ๒,๙๐๙ คน  
ความหนาแน่นประชากรต่อพื้นที่ ๖๙ คน / ตารางกิโลเมตร จำนวนครัวเรือน ทั้งสิ้น ๒,๒๐๗ ครัวเรือน

หมู่ที่	หมู่บ้าน	ชาย	หญิง	รวม	ครัวเรือน
๑	บ้านหาดเค็ด	๓๑๕	๓๒๐	๖๓๕	๒๑๓
๒	บ้านเมืองจั่งใต้	๒๓๙	๒๖๐	๔๙๙	๒๒๓
๓	บ้านหาดผาขน	๒๕๐	๒๕๙	๕๐๙	๒๐๒
๔	บ้านเมืองหลวง	๒๘๑	๒๗๑	๕๕๒	๑๙๘
๕	บ้านเมืองจั่งเหนือ	๒๔๓	๒๕๑	๔๙๔	๑๙๒
๖	บ้านจัดสรร	๑๔๒	๑๖๑	๓๐๓	๑๐๔
๗	บ้านสบยาว	๒๑๖	๒๐๒	๔๑๘	๑๓๔
๘	บ้านราษฎร์สามัคคี	๓๘๗	๓๘๖	๗๗๓	๒๗๘
๙	บ้านใหม่สามัคคี	๓๓๙	๓๓๑	๖๗๐	๒๓๘
๑๐	บ้านเมืองจั่งใหม่พัฒนา	๓๕๗	๓๔๓	๗๐๐	๓๐๗
๑๑	บ้านมงคลเจริญสุข	๑๑๙	๑๒๕	๒๔๔	๑๒๙
รวมทั้งหมด		๒,๘๘๘	๒,๙๐๙	๕,๗๙๗	๒,๒๐๗

ที่มา : สำนักทะเบียนอำเภอภูเพียง ข้อมูล ณ เดือน เมษายน พ.ศ.๒๕๖๔

๓.๒ ช่วงอายุและจำนวนประชากร

ตารางแสดงโครงสร้างตามช่วงอายุและเพศของประชากรตำบลเมืองจัง อำเภอภูเพียง จังหวัดน่าน

อายุ	ชาย	หญิง	รวม	อายุ	ชาย	หญิง	รวม
น้อยกว่า ๑ ปี	๒๓	๑๕	๓๘	๑ ปี	๒๒	๒๖	๔๘
๒ ปี	๒๒	๑๙	๔๑	๓ ปี	๑๙	๑๖	๓๕
๔ ปี	๒๕	๒๘	๕๓	๕ ปี	๒๕	๒๙	๕๔
๖ ปี	๓๗	๑๙	๕๖	๗ ปี	๒๙	๑๖	๔๕
๘ ปี	๒๑	๒๒	๔๓	๙ ปี	๒๓	๓๒	๕๕
๑๐ ปี	๒๙	๒๗	๕๖	๑๑ ปี	๒๔	๓๐	๕๔
๑๒ ปี	๒๒	๒๖	๔๘	๑๓ ปี	๒๔	๑๙	๔๓
๑๔ ปี	๒๙	๒๕	๕๔	๑๕ ปี	๒๒	๑๖	๓๘
๑๖ ปี	๒๒	๓๔	๕๖	๑๗ ปี	๒๕	๑๙	๔๔
๑๘ ปี	๒๘	๒๒	๕๐	๑๙ ปี	๒๖	๒๑	๔๗
๒๐ ปี	๔๐	๕๐	๙๐	๒๑ ปี	๔๘	๓๗	๘๕
๒๒ ปี	๔๑	๔๐	๘๑	๒๓ ปี	๓๔	๓๕	๖๙
๒๔ ปี	๓๔	๔๑	๗๕	๒๕ ปี	๔๑	๔๐	๘๑
๒๖ ปี	๒๗	๔๑	๖๘	๒๗ ปี	๔๔	๔๓	๘๗
๒๘ ปี	๓๓	๔๐	๗๓	๒๙ ปี	๒๖	๓๖	๖๒
๓๐ ปี	๓๑	๓๙	๗๐	๓๑ ปี	๔๕	๓๔	๗๙
๓๒ ปี	๔๓	๓๐	๗๓	๓๓ ปี	๓๘	๒๘	๖๖
๓๔ ปี	๓๙	๓๖	๗๕	๓๕ ปี	๔๖	๓๗	๘๓
๓๖ ปี	๔๔	๔๖	๙๐	๓๗ ปี	๕๑	๔๖	๙๗
๓๘ ปี	๔๔	๓๔	๗๘	๓๙ ปี	๓๑	๕๐	๘๑
๔๐ ปี	๔๙	๔๐	๘๙	๔๑ ปี	๕๓	๔๔	๙๗
๔๒ ปี	๔๙	๔๓	๙๒	๔๓ ปี	๓๗	๔๔	๘๑
๔๔ ปี	๓๙	๓๗	๗๖	๔๕ ปี	๓๔	๔๕	๗๙
๔๖ ปี	๔๙	๔๑	๙๐	๔๗ ปี	๔๕	๔๙	๙๔
๔๘ ปี	๓๒	๔๓	๗๕	๔๙ ปี	๔๓	๕๘	๑๐๑
๕๐ ปี	๕๙	๖๕	๑๒๔	๕๑ ปี	๓๙	๕๔	๙๓
๕๒ ปี	๖๙	๖๑	๑๓๐	๕๓ ปี	๗๑	๗๑	๑๔๒
๕๔ ปี	๗๒	๗๓	๑๔๕	๕๕ ปี	๖๖	๖๗	๑๓๓
๕๖ ปี	๕๙	๕๙	๑๑๘	๕๗ ปี	๔๗	๔๗	๙๔
๕๘ ปี	๕๓	๕๐	๑๐๓	๕๙ ปี	๕๒	๕๓	๑๐๕
๖๐ ปี	๔๐	๔๔	๘๔	๖๑ ปี	๕๓	๕๕	๑๐๘
๖๒ ปี	๔๔	๔๘	๙๒	๖๓ ปี	๓๗	๔๒	๗๙
๖๔ ปี	๓๘	๓๔	๗๒	๖๕ ปี	๔๐	๔๗	๘๗
๖๖ ปี	๓๖	๓๘	๗๔	๖๗ ปี	๔๐	๓๑	๗๑
๖๘ ปี	๒๗	๔๓	๗๐	๖๙ ปี	๒๗	๒๕	๕๒
๗๐ ปี	๒๐	๑๙	๓๙	๗๑ ปี	๑๙	๑๖	๓๕

อายุ	ชาย	หญิง	รวม	อายุ	ชาย	หญิง	รวม
๗๒ ปี	๒๔	๑๙	๔๓	๗๓ ปี	๒๓	๑๖	๓๙
๗๔ ปี	๒๓	๑๗	๔๐	๗๕ ปี	๑๖	๑๓	๒๙
๗๖ ปี	๑๓	๒๒	๓๕	๗๗ ปี	๑๒	๑๔	๒๖
๗๘ ปี	๑๒	๑๘	๓๐	๗๙ ปี	๑๑	๑๑	๒๒
๘๐ ปี	๑๒	๑๑	๒๓	๘๑ ปี	๘	๘	๑๖
๘๒ ปี	๔	๘	๑๒	๘๓ ปี	๖	๕	๑๑
๘๔ ปี	๕	๖	๑๑	๘๕ ปี	๓	๙	๑๒
๘๖ ปี	๗	๖	๑๓	๘๗ ปี	๕	๔	๙
๘๘ ปี	๔	๕	๙	๘๙ ปี	๔	๓	๗
๙๐ ปี	๒	๑	๓	๙๑ ปี	๓	๑	๔
๙๒ ปี	๑	๐	๑	๙๓ ปี	๐	๓	๓
๙๔ ปี	๐	๑	๑	๙๕ ปี	๐	๐	๐
๙๖ ปี	๐	๐	๐	๙๗ ปี	๓	๑	๔
๙๘ ปี	๐	๐	๐	๙๙ ปี	๐	๐	๐
๑๐๐ ปี	๐	๐	๐	มากกว่า ๑๐๐ ปี	๐	๐	๐

ที่มา : ระบบสถิติทางการทะเบียน กรมการปกครอง ข้อมูล ณ เดือน ธันวาคม พ.ศ.๒๕๖๒

[http://stat.dopa.go.th/stat/statnew/upstat\\_age\\_disp.php](http://stat.dopa.go.th/stat/statnew/upstat_age_disp.php)

### แผนภูมิแสดงช่วงอายุของประชากรตำบลเมืองจั่ง

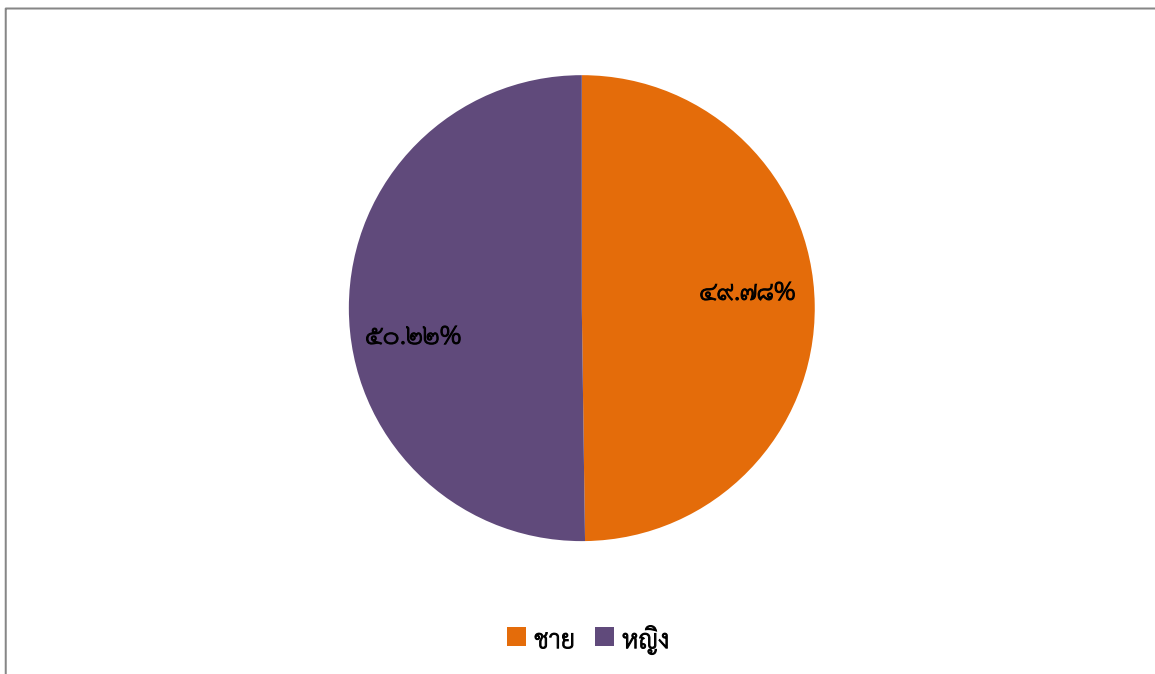



### แผนภูมิแสดงช่วงอายุของประชากรตำบลเมืองจั่ง

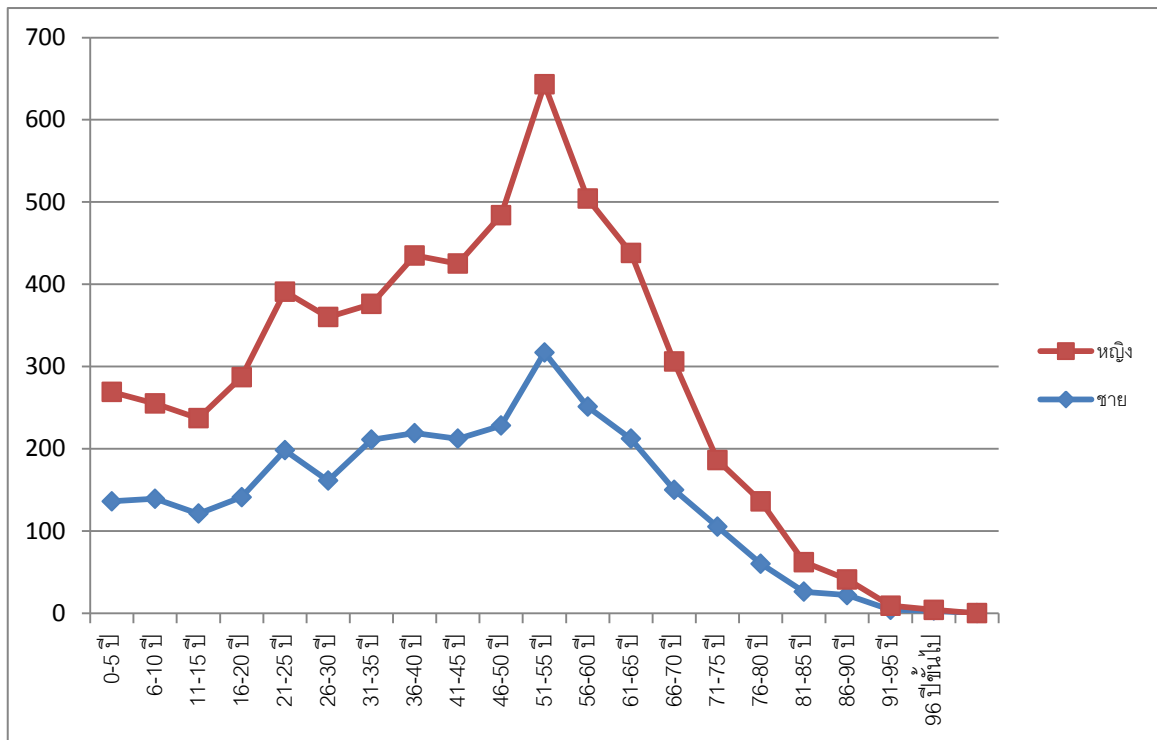

๓.๓ ข้อมูลความจำเป็นพื้นฐาน (จปฐ) และข้อมูล กชช. ๒ค

สรุปผลการจัดเก็บข้อมูลความจำเป็นพื้นฐาน ปี 2562 ระดับตำบล					
ตำบลเมืองจัง อำเภอภูเพียง จังหวัดน่าน ภาคเหนือ ประเทศไทย					
ตัวชี้วัด ข้อมูลความจำเป็นพื้นฐาน	จำนวน ที่สำรวจทั้งหมด	ผ่านเกณฑ์		ไม่ผ่านเกณฑ์	
		จำนวน	ร้อยละ	จำนวน	ร้อยละ
<b>หมวดที่ 1 สุขภาพ มี 7 ตัวชี้วัด</b>					
1. เด็กแรกเกิดน้ำหนัก 2,500 กรัม ขึ้นไป	7 คน	7 คน	100.00	0 คน	0.00
2. เด็กแรกเกิดมีน้ำหนักเฉลี่ยต่ำกว่าเกณฑ์ 6 เดือนแรกติดต่อกัน	6 คน	4 คน	100.00	0 คน	0.00
3. เด็กแรกเกิดถึง 12 ปี ได้รับวัคซีนป้องกันโรคครบตาม ตารางสร้างเสริมภูมิคุ้มกันโรค	407 คน	407 คน	100.00	0 คน	0.00
4. ครึ่งโรงเรียนอาหารถูกสุขลักษณะ ปลอดภัย และได้รับมาตรฐาน	1,534 คน	1,476 คน	96.22	58 คน	3.78
5. ครึ่งโรงเรียนมีการใช้ยาเพื่อป้องกัน บรรเทาอาการเจ็บป่วยเบื้องต้น อย่างเหมาะสม	1,534 คน	1,533 คน	99.93	1 คน	0.07
6. คนอายุ 35 ปีขึ้นไป ได้รับการตรวจสุขภาพประจำปี	2,987 คน	2,860 คน	95.75	127 คน	4.25
7. คนอายุ 6 ปีขึ้นไป ออกกำลังกายอย่างน้อยสัปดาห์ละ 3 วัน ๆ ละ 30 นาที	4,079 คน	4,077 คน	99.95	2 คน	0.05
<b>หมวดที่ 2 สภาพแวดล้อม มี 7 ตัวชี้วัด</b>					
8. ครึ่งโรงเรียนมีความร่มรื่นสะอาดดี และบ้านมีสภาพเหมาะสม	1,534 คน	1,534 คน	100.00	0 คน	0.00
9. ครึ่งโรงเรียนมีสะอาดทั่วทั้งโรงเรียนไม่มีกองขยะกองคอก อย่างน้อยสัปดาห์ละ 5 ครั้งต่อวัน	1,534 คน	1,534 คน	100.00	0 คน	0.00
10. ครึ่งโรงเรียนมีน้ำใช้เพียงพอตลอดปี อย่างน้อยสัปดาห์ละ 05 วันต่อสัปดาห์	1,534 คน	1,515 คน	98.76	19 คน	1.24
11. ครึ่งโรงเรียนมีการจัดบ้านเรือนเป็นระเบียบเรียบร้อย สะอาด และถูกสุขลักษณะ	1,534 คน	1,473 คน	96.02	61 คน	3.98
12. ครึ่งโรงเรียนไม่ถูกคุกคามจากมลพิษ	1,534 คน	1,509 คน	98.37	25 คน	1.63
13. ครึ่งโรงเรียนมีการป้องกันอุบัติเหตุกับประชาชนอย่างถูกวิธี	1,534 คน	1,504 คน	98.04	30 คน	1.96
14. ครึ่งโรงเรียนมีความปลอดภัยในบริเวณครัวเรือน	1,534 คน	1,534 คน	100.00	0 คน	0.00
<b>หมวดที่ 3 การศึกษา มี 5 ตัวชี้วัด</b>					
15. เด็กอายุ 3 - 5 ปี ได้รับการเลี้ยงดูและมีความพร้อมก่อนวัยเรียน	89 คน	89 คน	100.00	0 คน	0.00
16. เด็กอายุ 6 -14 ปี ได้รับการศึกษาระดับชั้น 9 ปี	353 คน	353 คน	100.00	0 คน	0.00
17. เด็กชั้น ม.3 ได้เรียนต่อชั้น ม.4 หรือเทียบเท่า	3 คน	3 คน	100.00	0 คน	0.00
18. คนในครัวเรือนที่จบการศึกษาภาคบังคับ 9 ปี ที่ไม่ได้เรียนต่อ และยังไม่มีการทำ ได้รับการฝึกอบรมด้านอาชีพ	12 คน	12 คน	100.00	0 คน	0.00
19. คนอายุ 15 - 59 ปี อ่าน เขียนภาษาไทย และคิดเลขอย่างง่ายได้	2,513 คน	2,499 คน	99.44	14 คน	0.56
<b>หมวดที่ 4 การมีงานทำและรายได้ มี 4 ตัวชี้วัด</b>					
20. คนอายุ 15 - 59 ปี มีอาชีพและรายได้	2,192 คน	2,189 คน	99.86	3 คน	0.14
21. คนอายุ 60 ปีขึ้นไป มีอาชีพและรายได้	1,208 คน	1,208 คน	100.00	0 คน	0.00
22. รายได้เฉลี่ยต่อคนในครัวเรือนต่อปี	1,534 คน	1,524 คน	99.35	10 คน	0.65
23. ครึ่งโรงเรียนมีการเก็บขยะ	1,534 คน	1,534 คน	100.00	0 คน	0.00
<b>หมวดที่ 5 ค่านิยม มี 3 ตัวชี้วัด</b>					
24. คนในครัวเรือนนับถือสุราร	4,208 คน	3,243 คน	77.07	965 คน	22.93
25. คนในครัวเรือนไม่สูบบุหรี่	4,208 คน	3,825 คน	90.90	383 คน	9.10

ตัวชี้วัด ข้อมูลความจำเป็นพื้นฐาน	จำนวน ที่สำรวจทั้งหมด	ผ่านเกณฑ์		ไม่ผ่านเกณฑ์	
		จำนวน	ร้อยละ	จำนวน	ร้อยละ
26. คนอายุ 6 ปีขึ้นไป ปฏิบัติกิจกรรมทางศาสนาอย่างน้อย สัปดาห์ละ 1 ครั้ง	4,079 คน	4,079 คน	100.00	0 คน	0.00
27. ผู้สูงอายุ ได้รับการดูแลจากครอบครัว ชุมชน ภาครัฐ หรือภาคเอกชน	1,213 คน	1,213 คน	100.00	0 คน	0.00
28. ผู้พิการ ได้รับการดูแลจากครอบครัว ชุมชน ภาครัฐ หรือภาคเอกชน	79 คน	79 คน	100.00	0 คน	0.00
29. ผู้ป่วยโรคเรื้อรัง ได้รับการดูแลจากครอบครัว ชุมชน ภาครัฐ หรือภาคเอกชน	242 คน	242 คน	100.00	0 คน	0.00
30.ครัวเรือนมีส่วนร่วมทำกิจกรรมสาธารณะเพื่อประโยชน์ของชุมชน หรือท้องถิ่น	1,534 ครัว.	1,534 ครัว.	100.00	0 ครัว.	0.00
31. ครอบครัวมีความอบอุ่น	1,534 ครัว.	1,534 ครัว.	100.00	0 ครัว.	0.00

ระดับการพัฒนาของหมู่บ้าน ปี 2562 ระดับ ตำบล

ภาคเหนือ จังหวัดน่าน อำเภอภูเพียง ตำบลเมืองงัว

หมู่บ้าน	โครงสร้างพื้นฐาน							สภาพพื้นฐานทางเศรษฐกิจ							สุขภาพและอนามัย		การรู้และ การศึกษา		การมีส่วนร่วมและความเข้มแข็งชุมชน					ทรัพยากรธรรมชาติและ สิ่งแวดล้อม			ความปลอดภัย			ดัชนี การ พัฒนา			
	1	2	3	4	5	6	7	8	9	10	11	12	13	14	15	16	17	18	19	20	21	22	23	24	25	26	27	28	29		30	31	32
ภาคเหนือ																																	
จังหวัดน่าน																																	
อำเภอภูเพียง																																	
ตำบลเมืองงัว																																	
หมู่ที่ 1 บ้าน หนองเตี	3	2	3	2	3	3	3	3	2	0	3	3	3	3	2	3	3	3	3	3	1	3	3	1	2	3	3	3	2	3	2	3	
หมู่ที่ 2 บ้าน เมืองงัว	3	3	3	2	3	1	2	3	3	0	3	3	1	3	3	3	2	3	3	3	3	1	3	3	3	2	3	3	3	3	2	3	
หมู่ที่ 3 บ้าน หนองนา	3	3	3	1	3	3	2	3	2	0	3	3	2	3	2	3	2	2	3	3	3	1	3	3	1	0	3	2	3	3	1	3	3
หมู่ที่ 4 บ้าน เมืองงัว	3	2	3	2	3	3	2	3	1	0	3	3	1	3	3	3	2	3	3	1	3	3	2	3	3	2	2	3	3	3	3	2	3
หมู่ที่ 5 บ้าน เมืองงัว	3	3	3	2	3	3	2	3	1	0	3	3	1	3	3	3	2	3	3	3	3	3	2	3	3	1	2	2	3	3	3	2	3
หมู่ที่ 6 บ้าน หนอง	3	3	3	2	3	3	2	3	3	0	3	2	3	3	3	2	3	3	3	3	3	3	2	3	3	3	2	3	3	3	3	2	3
หมู่ที่ 7 บ้าน หนอง	3	2	3	2	3	3	2	3	3	0	1	3	1	3	3	3	2	3	3	3	3	2	3	3	1	1	2	2	3	3	3	1	3
หมู่ที่ 8 บ้าน หนองน้ำ	3	1	3	3	3	3	2	3	1	0	3	3	1	3	3	3	2	2	3	3	3	3	2	3	3	1	2	3	3	3	3	2	3
หมู่ที่ 9 บ้าน หนองน้ำ	3	2	3	2	3	3	2	3	1	0	3	3	1	3	3	3	2	3	3	3	3	3	1	3	3	1	2	3	3	3	3	2	3
หมู่ที่ 10 บ้าน เมืองงัวพัฒนา	3	3	3	2	3	2	2	3	2	0	3	3	1	3	3	2	3	3	2	3	3	2	3	3	3	2	3	3	3	3	3	3	3
หมู่ที่ 11 บ้าน หนองน้ำ	3	3	3	2	3	3	2	3	1	0	3	3	2	3	3	3	2	3	3	1	3	3	1	3	3	3	2	2	3	3	3	3	3
ชนหมู่บ้านมีสุขภาพ (1)	0	3	0	1	0	1	0	0	5	0	1	0	8	0	0	0	0	0	0	2	0	1	5	0	0	0	1	0	0	0	1	1	0
ชนหมู่บ้านมีสุขภาพปานกลาง (2)	0	2	0	9	0	1	30	0	3	0	0	3	0	1	1	11	3	0	1	0	0	8	0	0	2	4	3	2	0	1	0	7	0
ชนหมู่บ้านมีสุขภาพดี/มีสุขภาพ (3)	11	8	11	1	12	9	1	11	3	0	9	11	0	11	10	10	0	8	11	8	11	10	0	11	11	3	0	8	9	11	10	5	11

ลำดับตัวชี้วัดที่มีปัญหา ปี 2562 ระดับ ตำบล

ตำบลเมืองจัง อำเภอภูเพียง จังหวัดน่าน ภาคเหนือ

เรียงจากตัวชี้วัดที่มีจำนวนหมู่บ้านที่มีปัญหามากที่สุดไปน้อย

จำนวนราษฎร 4,215 คน จำนวนครัวเรือน 1,534 ครัวเรือน ใน 11 หมู่บ้าน

มีหมู่บ้านเร่งรัดพัฒนาอันดับหนึ่ง = 0 หมู่บ้าน อันดับสอง = 0 หมู่บ้าน อันดับสาม = 11 หมู่บ้าน

ลำดับปัญหา	ดัชนีตัวชี้วัด (ลำดับ)	หมู่บ้านที่มีปัญหา	
		จำนวน	ร้อยละ
1	การประกอบอุตสาหกรรมในครัวเรือน (ตัวชี้วัดที่ 13)	8	72.73
2	คุณภาพดิน (ตัวชี้วัดที่ 26)	6	54.55
3	การเข้าถึงแหล่งน้ำชุมชน (ตัวชี้วัดที่ 23)	5	45.45
4	การทำงานในสถานประกอบการ (ตัวชี้วัดที่ 9)	5	45.45
5	การได้รับการศึกษา (ตัวชี้วัดที่ 20)	2	18.18
6	ความปลอดภัยจากความเสี่ยงในชุมชน (ตัวชี้วัดที่ 33)	1	9.09
7	น้ำดื่ม (ตัวชี้วัดที่ 2)	1	9.09
8	การใช้ประโยชน์ที่ดิน (ตัวชี้วัดที่ 27)	1	9.09
9	ผลผลิตจากการทำไร่ (ตัวชี้วัดที่ 11)	1	9.09
10	การรวมกลุ่มของชุมชน (ตัวชี้วัดที่ 22)	1	9.09
11	น้ำเพื่อการเกษตร (ตัวชี้วัดที่ 4)	1	9.09
12	การมีที่ดินทำกิน (ตัวชี้วัดที่ 6)	1	9.09
13	ความปลอดภัยจากอุบัติเหตุ (ตัวชี้วัดที่ 32)	1	9.09
14	การปลูกป่าหรือไม้ยืนต้น (ตัวชี้วัดที่ 29)	0	0.00
15	การจัดการสภาพสิ่งแวดล้อม (ตัวชี้วัดที่ 30)	0	0.00
16	ความปลอดภัยจากอาชญากรรม (ตัวชี้วัดที่ 31)	0	0.00
17	การได้รับความคุ้มครองทางสังคม (ตัวชี้วัดที่ 25)	0	0.00
18	การเรียนรู้โดยชุมชน (ตัวชี้วัดที่ 24)	0	0.00
19	คุณภาพน้ำ (ตัวชี้วัดที่ 28)	0	0.00
20	ถนน (ตัวชี้วัดที่ 1)	0	0.00
21	การมีส่วนร่วมของชุมชน (ตัวชี้วัดที่ 21)	0	0.00
22	จัดการเรียนการสอนประชาชน (ตัวชี้วัดที่ 19)	0	0.00
23	ระดับการศึกษาของประชาชน (ตัวชี้วัดที่ 18)	0	0.00
24	การป้องกันโรคติดต่อ (ตัวชี้วัดที่ 16)	0	0.00
25	ความปลอดภัยในการทำงาน (ตัวชี้วัดที่ 15)	0	0.00

หมายเหตุ ตัวชี้วัดใน กชช. 26. คำนวณผลการวัดคะแนนเป็น 3 ระดับ คือ 1=ปัญหาหนัก, 2=ปัญหากลางๆ, 3=ปัญหาน้อยไม่มี

ลำดับปัญหา	ดัชนีตัวชี้วัด (ลำดับ)	หมู่บ้านที่มีปัญหา	
		จำนวน	ร้อยละ
26	การได้รับประโยชน์จากการมีสถานที่ท่องเที่ยว (ตัวชี้วัดที่ 14)	0	0.00
27	ผลผลิตจากการทำการเกษตรอื่นๆ (ตัวชี้วัดที่ 12)	0	0.00
28	ผลผลิตจากการทำนา (ตัวชี้วัดที่ 10)	0	0.00
29	การมีงานทำ (ตัวชี้วัดที่ 8)	0	0.00
30	การติดต่อสื่อสาร (ตัวชี้วัดที่ 7)	0	0.00
31	ไฟฟ้า (ตัวชี้วัดที่ 5)	0	0.00
32	น้ำใช้ (ตัวชี้วัดที่ 3)	0	0.00
33	การกีฬา (ตัวชี้วัดที่ 17)	0	0.00

#### ๔. สภาพทางสังคม

##### ๔.๑ การศึกษา

ตำบลเมืองจันมีสถานศึกษาระดับประถมศึกษาและมัธยมศึกษาในพื้นที่จำนวน ๓ แห่ง และศูนย์พัฒนาเด็กเล็ก จำนวน ๒ แห่ง ดังนี้

๑. **โรงเรียนศรีนครน่าน** มีครูและบุคลากรทางการศึกษา จำนวน ๑๘ คน ประกอบด้วย

- ผู้บริหาร ๑ คน
- ข้าราชการครู ๑๒ คน
- ครูอัตราจ้าง ๒ คน
- ลูกจ้างประจำ ๑ คน
- พนักงานราชการ ๑ คน
- ลูกจ้างชั่วคราว ๑ คน

ตารางแสดงจำนวนนักเรียนแยกตามระดับชั้นโรงเรียนศรีนครน่าน

ระดับชั้น	จำนวนนักเรียน (คน)		
	ชาย	หญิง	รวม
มัธยมศึกษาปีที่ ๑	๕	๙	๑๔
มัธยมศึกษาปีที่ ๒	๑๐	๔	๑๔
มัธยมศึกษาปีที่ ๓	๙	๗	๑๖
มัธยมศึกษาปีที่ ๔	๑๑	๒	๑๓
มัธยมศึกษาปีที่ ๕	๓	๑๕	๑๘
มัธยมศึกษาปีที่ ๖	๑๒	๔	๑๖
<b>รวม</b>	<b>๕๐</b>	<b>๔๑</b>	<b>๙๑</b>

๒. **โรงเรียนบ้านหาดเค็ด** มีครูและบุคลากรทางการศึกษา จำนวน ๑๒ คน ประกอบด้วย

- ผู้บริหาร ๑ คน
- ข้าราชการครู/ครูอัตราจ้าง ๙ คน
- ครูธุรการ ๑ คน
- นักการภารโรง ๑ คน

ตารางแสดงจำนวนนักเรียนแยกตามระดับชั้นโรงเรียนบ้านหาดเค็ด

ระดับชั้น	จำนวนนักเรียน (คน)		
	ชาย	หญิง	รวม
อนุบาลปีที่ ๓	๕	๔	๙
ประถมศึกษาปีที่ ๑	๖	๔	๑๐
ประถมศึกษาปีที่ ๒	๒	๔	๖
ประถมศึกษาปีที่ ๓	๘	๕	๑๓
ประถมศึกษาปีที่ ๔	๓	๕	๘
ประถมศึกษาปีที่ ๕	๗	๗	๑๔
ประถมศึกษาปีที่ ๖	๒	๖	๘
มัธยมศึกษาปีที่ ๑	๘	๔	๑๒
มัธยมศึกษาปีที่ ๒	๓	๗	๑๐
มัธยมศึกษาปีที่ ๓	-	๔	๔
<b>รวม</b>	<b>๓๗</b>	<b>๕๐</b>	<b>๘๗</b>

๓. โรงเรียนบ้านเมืองจั่ง มีครูและบุคลากรทางการศึกษา จำนวน ๑๐ คน ประกอบด้วย
- ผู้บริหาร ๑ คน
  - ข้าราชการครู/ครูอัตราจ้าง ๗ คน
  - ครูธุรการ ๑ คน
  - นักการภารโรง ๑ คน

ตารางแสดงจำนวนนักเรียนแยกตามระดับชั้นโรงเรียนบ้านเมืองจั่ง

ระดับชั้น	จำนวนนักเรียน (คน)		
	ชาย	หญิง	รวม
อนุบาลปีที่ ๓	๔	๕	๙
ประถมศึกษาปีที่ ๑	๗	๓	๑๐
ประถมศึกษาปีที่ ๒	๕	๕	๑๐
ประถมศึกษาปีที่ ๓	๕	๔	๙
ประถมศึกษาปีที่ ๔	๓	๔	๗
ประถมศึกษาปีที่ ๕	๓	๖	๙
ประถมศึกษาปีที่ ๖	๗	๒	๙
<b>รวม</b>	<b>๒๒</b>	<b>๒๗</b>	<b>๔๙</b>

๔. ศูนย์พัฒนาเด็กเล็ก

ตารางแสดงจำนวนเด็กศูนย์พัฒนาเด็กเล็กในสังกัดองค์การบริหารส่วนตำบลเมืองจั่ง

ศูนย์พัฒนาเด็กเล็ก	ชาย	หญิง	รวม
บ้านเมืองจั่งเหนือ หมู่ ๕	๒๗	๒๑	๔๘
บ้านใหม่สามัคคี หมู่ ๙	๒๒	๑๔	๓๖
<b>รวม</b>	<b>๔๙</b>	<b>๓๕</b>	<b>๘๔</b>

## ๔.๒ สาธารณสุข

ในเขตองค์การบริหารส่วนตำบล มีสถานบริการสาธารณสุขประจำตำบล ๒ แห่ง ดังนี้

๑. โรงพยาบาลส่งเสริมสุขภาพตำบลเมืองจิ่ง (หาดเค็ด) หมู่ ๑
๒. โรงพยาบาลส่งเสริมสุขภาพตำบลบ้านเมืองจิ่ง หมู่ ๕

### ตารางแสดงจำนวนและร้อยละประชากร จำแนกตามพฤติกรรมเสี่ยง

พฤติกรรมเสี่ยงได้แก่ ( N = ๒,๘๕๐ )	มีพฤติกรรมเสี่ยง		ไม่มีพฤติกรรมเสี่ยง		รวม
	จำนวน	ร้อยละ (%)	จำนวน	ร้อยละ (%)	ร้อยละ (%)
ดื่มสุราเป็นประจำ	๗๘๘	๒๗.๖๕	๒,๐๖๒	๗๒.๓๕	๑๐๐
สูบบุหรี่เป็นประจำ	๔๙๙	๑๗.๕๑	๒,๓๕๑	๘๒.๔๙	๑๐๐
นั่งๆ นอนๆ ไม่ค่อยได้ทำงาน	๑๒๘	๔.๔๙	๒,๗๒๒	๙๕.๕๑	๑๐๐
ไม่ได้ออกกำลังกาย	๑,๒๗๙	๔๔.๘๘	๑,๕๗๑	๕๕.๑๒	๑๐๐
มีความเครียดกังวลใจจนนอนไม่หลับ	๖๕	๒.๒๘	๒,๗๘๕	๙๗.๗๒	๑๐๐
ทำงานหนัก พักผ่อนน้อย	๒๘๗	๑๐.๐๗	๒,๕๖๓	๘๙.๙๓	๑๐๐
กินอาหารปริมาณมาก กินจุ กินจุบจิบ	๓๕๕	๑๒.๔๖	๒,๔๙๕	๘๗.๕๔	๑๐๐
กินอาหารรสจัด เป็นประจำทุกวัน	๙๑๗	๓๒.๑๘	๑,๙๓๓	๖๗.๘๒	๑๐๐
กินอาหารสุกๆ ดิบๆ	๑,๖๖๔	๕๘.๓๙	๑,๑๘๖	๔๑.๖๑	๑๐๐
ดื่มเครื่องดื่มชูกำลังประจำ	๒๖๔	๙.๒๖	๒,๕๘๖	๙๐.๗๔	๑๐๐
ขับรถเร็ว ประมาท	๓๗	๑.๓	๒,๘๑๓	๙๘.๗	๑๐๐
มีเพศสัมพันธ์ที่ไม่ปลอดภัย	๒	๐.๐๗	๒,๘๔๘	๙๙.๙๓	๑๐๐
การใช้สารเสพติด	๑๖	๐.๕๖	๒,๘๓๔	๙๙.๔๔	๑๐๐
การใช้จ่าย ยาแก้ปวด ยาลูกกลอน เป็นประจำ	๒๗	๐.๙๕	๒,๘๒๓	๙๙.๐๕	๑๐๐
ขับซิ่งจักรยานยนต์โดยไม่สวมหมวกนิรภัย	๘๓	๒.๙๑	๒,๗๖๗	๙๗.๐๙	๑๐๐
ขับซิ่งรถยนต์โดยไม่คาดเข็มขัดนิรภัย	๒๒	๐.๗๗	๒,๘๒๘	๙๙.๒๓	๑๐๐
ไม่ได้ตรวจสุขภาพ หรือการคัดกรองโรคเป็นประจำ ทุกปี	๕๘๗	๒๐.๖	๒,๒๖๓	๗๙.๔	๑๐๐
อื่นๆ	๓๔	๑.๑๙	๒,๘๑๖	๙๘.๘๑	๑๐๐

ที่มา : โครงการพัฒนาขีดความสามารถด้านข้อมูลแบบมีส่วนร่วม อบต.เมืองจิ่ง (TCNAP)

ตารางแสดงจำนวนและร้อยละประชากร จำแนกตามภาวะเสี่ยงจากการทำงาน

ภาวะเสี่ยงจากการทำงานได้แก่	มีภาวะเสี่ยง จากการทำงาน		ไม่มีภาวะเสี่ยง จากการทำงาน		รวม
	จำนวน (คน)	ร้อยละ (%)	จำนวน (คน)	ร้อยละ (%)	ร้อยละ (%)
ใช้สารเคมีในการเกษตรโดยป้องกันตนเองไม่เหมาะสม	๘๓๙	๖๐.๒๓	๕๕๔	๓๙.๗๗	๑๐๐
ทำงานในบริเวณที่มีการสูดดมสารเคมีสารระเหยที่เป็นอันตรายต่อสุขภาพ	๒๑๔	๑๕.๓๖	๑,๑๗๙	๘๔.๖๔	๑๐๐
ทำงานในบริเวณที่มีเสียงดัง	๖๑	๔.๓๘	๑,๓๓๒	๙๕.๖๒	๑๐๐
ทำงานในบริเวณที่มีฝน ฝุ่นละออง คิววัน	๔๖๙	๓๓.๖๗	๙๒๔	๖๖.๓๓	๑๐๐
ทำงานใกล้กับเครื่องจักรกล	๓๗	๒.๖๖	๑,๓๕๖	๙๗.๓๔	๑๐๐
ทำงานที่เป็นอันตรายต่อสายตา	๓๖	๒.๕๘	๑,๓๕๗	๙๗.๔๒	๑๐๐
ทำงานในลักษณะยืน หรือนั่งในท่าเดิมนานๆ	๔๒	๓.๐๒	๑,๓๕๑	๙๖.๙๘	๑๐๐
ทำงานในบริเวณที่มีอากาศร้อนอบอ้าวหรืออากาศเย็นมากเกินปกติ	๑๑๑	๗.๙๗	๑,๒๘๒	๙๒.๐๓	๑๐๐
ทำงานในที่สูง	๘๗	๖.๒๕	๑,๓๐๖	๙๓.๗๕	๑๐๐
อื่นๆ	๓๖	๒.๕๘	๑,๓๕๗	๙๗.๔๒	๑๐๐

ที่มา : โครงการพัฒนาขีดความสามารถด้านข้อมูลแบบมีส่วนร่วม อบต.เมืองจิ่ง (TCNAP)

ตารางแสดงจำนวนและร้อยละประชากร จำแนกตามปัญหาสุขภาพและการเจ็บป่วย

ปัญหาสุขภาพและการเจ็บป่วยได้แก่	มีปัญหาสุขภาพ และการเจ็บป่วย		ไม่มีปัญหาสุขภาพ และการเจ็บป่วย		รวม
	จำนวน (คน)	ร้อยละ (%)	จำนวน (คน)	ร้อยละ (%)	ร้อยละ (%)
ไข้ ไอ เจ็บคอ	๗๕๑	๖๔.๗๔	๔๐๙	๓๕.๒๖	๑๐๐
อุจจาระร่วง	๑๕	๑.๒๙	๑,๑๔๕	๙๘.๗๑	๑๐๐
กระเพาะอาหาร	๖๑	๕.๒๖	๑,๐๙๙	๙๔.๗๔	๑๐๐
ปวดเมื่อยกล้ามเนื้อ	๖๓๔	๕๔.๖๖	๕๒๖	๔๕.๓๔	๑๐๐
บาดเจ็บจากการทะเลาะวิวาท ทำร้ายร่างกาย	๑	๐.๐๙	๑,๑๕๙	๙๙.๙๑	๑๐๐
ภาวะขาดสารอาหาร	๒	๐.๑๗	๑,๑๕๘	๙๙.๘๓	๑๐๐
พัฒนาการที่ล่าช้าในเด็กแรกเกิดถึง ๕ ปี	๒	๐.๑๗	๑,๑๕๘	๙๙.๘๓	๑๐๐
อื่นๆ	๕๙	๕.๐๙	๑,๑๐๑	๙๔.๙๑	๑๐๐

ที่มา : โครงการพัฒนาขีดความสามารถด้านข้อมูลแบบมีส่วนร่วม อบต.เมืองจิ่ง (TCNAP)



สถานะสุขภาพของประชาชนในเขตรับผิดชอบโรงพยาบาลส่งเสริมสุขภาพตำบลเมืองจันท์ ปีงบประมาณ ๒๕๕๘- ๒๕๖๑

รายการ	หน่วยวัด (/ประชากร)	เป้าหมาย แผนฯ ๑๐	ปี๒๕๕๘	ปี๒๕๕๙	ปี๒๕๖๐	ปี๒๕๖๑
<b>๑.ผลกระทบของการพัฒนาสุขภาพ</b>						
๑.๑ อัตรารเกิด	ต่อพัน ปชก.	-	๔.๙๖	๖.๔๕	๙.๑๔	๗.๕๕
	จำนวนเกิดมีชีพ	ราย	๑๕	๒๐		
๑.๒ อัตรารตาย	ต่อพัน ปชก.	-	๗.๒๗	๘.๗๕	๘.๒๐	๖.๒๙
	จำนวนตายทั้งหมด	ราย	๒๒	๒๗	๒๖	๑.๒๖
๑.๓ อัตรารเพิ่มประชากรตามธรรมชาติ	ต่อพัน ปชก.		-๒.๓๑	๗	๐.๙๔	๑.๒๖
๑.๔ อัตรารตายมารดา	ต่อแสนเกิดมีชีพ	< ๑๘	๐	๐	๐	๐
๑.๕ อัตรารทารกตายปริกำเนิด	ต่อพันการเกิด	< ๙	๐	๐	๐	๐
๑.๖ ภาวะขาดออกซิเจนในเด็กแรกเกิด	ต่อพันเกิดมีชีพ	< ๓๐	๐	๐	๐	๐
<b>๑.๗ อัตรารทารกแรกเกิดที่มีน้ำหนัก</b>						
- ต่ำกว่า ๒,๕๐๐ กรัม	ร้อยละ	< ๗	๑(๖.๖๖)	๒(๑๐)	๑(๘.๓๓)	๐
ระหว่าง ๒,๕๐๑-๒,๙๙๙ กรัม	ร้อยละ		๗(๔๖.๖๖)	๑๐(๕๐)	๑(๘.๓๓)	๘(๕๓.๓๓)
- มากกว่า/เท่ากับ ๓,๐๐๐ กรัม	ร้อยละ	> ๗๐	๗(๔๖.๖๖)	๘(๔๐)	๑๐(๘๓.๓๓)	๗(๕๖.๖๖)
๑.๘ หญิงตั้งครรภ์มีภาวะโลหิตจาง	ร้อยละ	< ๑๐	๐	๐	๐	๐
<b>๑.๙ ภาวะโภชนาการ ในเด็ก ๐-๗๒ ด.</b>						
- น้ำหนักน้อย+มากกว่าเกณฑ์	ร้อยละ	< ๑๐	๒(๑.๕๖)	๐	๒.๒	๑.๖
- ตามเกณฑ์ (ปกติ)	ร้อยละ		๑๒๓(๙๖.๐๙)	๑๑๕(๙๖.๖๓)	๔(๓.๐๑)	๒(๑.๖)
- ค่อนข้างน้อย	ร้อยละ	-	๓(๒.๓๔)	๓(๒.๕๒)	๐	๐
- น้อยกว่าเกณฑ์	ร้อยละ	-	๑(๐.๗๘)	๐	๐	๐
- ค่อนข้างมาก	ร้อยละ	-	๐	๑(๐.๘๔)	๑(๐.๗)	๓(๒.๔)
- มากเกินเกณฑ์	ร้อยละ	-	๑(๐.๗๘)	๐	๓(๒.๒)	๒(๑.๖)
<b>๒.. อัตรารตายด้วยโรคที่สำคัญ</b>						
๒.๑ อัตรารการฆ่าตัวตายสำเร็จ	ต่อแสน ปชก.	๖.๓	๒(๖๖.๑๓)	๒(๖๔.๕๕)	๑(๓๑.๕๔)	๐
๒.๒ อัตรารตายจากโรคมะเร็งเต้านม	ต่อแสน ปชก.	๕.๘	๐	๐	๐	๐
๒.๓ อัตรารตายจากโรคมะเร็งปาก มดลูก	ต่อแสน ปชก.	๕.๒	๑(๓๓.๐๖)	๐	๐	๐
๒.๔ อัตรารตายด้วยอุบัติเหตุจากรถ สอง	ต่อแสน ปชก.	๑๘.๕	๐	๑(๓๒.๒๗)	๓(๙๔.๖๓)	๐
๒.๕ อัตรารตายด้วยโรคหลอดเลือด สมอง	ต่อแสน ปชก.	๗๖.๒	๐	๐	๐	๐

รายการ	หน่วยวัด (/ประชากร)	เป้าหมาย แผนฯ ๑๐	ปี๒๕๕๘	ปี๒๕๕๙	ปี๒๕๖๐	ปี๒๕๖๑
๒.๖ อัตราตายด้วยโรคความดันโลหิตสูง	ต่อแสน ปชก.	-	๐	๒(๖๔.๕๕)	๔(๑๒๖.๑๘)	๐
๒.๗ อัตราตายด้วยโรคหัวใจขาดเลือด	ต่อแสนปชก.	-	๐	๒(๖๔.๕๕)	๑(๓๑.๕๔)	๐
๒.๘ อัตราตายด้วยโรคเบาหวาน	ต่อแสน ปชก.	-	๐	๑(๓๒.๒๗)	๑(๓๑.๕๔)	๒(๖๒.๙๙)
๒.๙ อัตราตายจากโรคมะเร็งทุกชนิด	ต่อแสน ปชก.	๔๐	๗(๒๓๑.๔๘)	๕(๑๖๑.๓๙)	๔(๑๒๖.๑๘)	๑๑ (๓๔๖.๔๕)
๒.๑๐ อัตราป่วยตายโรคไข้เลือดออก	ร้อยละของผป.	< ๐.๒	๐	๐	๐	๐
๒.๑๑ อัตราตายด้วยโรคเอดส์	ต่อแสน ปชก.	-	๐	๐	๑(๓๑.๕๔)	๐
๒.๑๒ อัตราตายด้วยโรค COPD	ต่อแสน ปชก.	-	๐	๓(๑๙๓.๖๗)	๓(๙๔.๖๓)	๗ (๒๒๐.๔๗)
๒.๑๓ อัตราตายด้วยโรควัณโรค	ต่อแสน ปชก.	-	๐	๐	๐	๐
<b>๓. อัตราป่วยด้วยโรคที่สำคัญ</b>						
<b>ก. โรคไม่ติดต่อ</b>						
๓.๑ โรคหลอดเลือดในสมอง หรืออัมพฤกษ์/อัมพาต รายใหม่	ต่อแสน ปชก.	-	๐	๐		๐
๓.๒ โรคเบาหวาน(รายใหม่)	ต่อแสน ปชก.	-	๐	๘		๑๒(๐.๕๙)
๓.๓ โรคความดันโลหิตสูง(รายใหม่)	ต่อแสน ปชก.	-	๐	๑๖		๖๐ (๑๘๘๙.๗๖)
<b>ข. โรคติดต่อ</b>						
๓.๔ อัตราการติดเชื้อเอชไอวีในหญิงตั้งครรภ์	ร้อยละ	< ๑	๑	๐	๐	๐
๓.๕ อัตราการติดเชื้อเอชไอวีจากแม่สู่ลูก	ร้อยละ	< ๕		๐	๐	๐
๓.๖ การติดเชื้อเอดส์ในผู้บริจาคโลหิต	ร้อยละ	-	๐	๐	๐	๐
๓.๗ การติดเชื้อเอดส์ทหารเกณฑ์ (ผลัด ๒)	ร้อยละ	< ๐.๓๕	๐	๐	๐	๐
๓.๘ อัตราป่วยด้วยไข้มาลาเรีย	ต่อพัน ปชก.	< ๑	๐	๐	๐	๐
๓.๙ อัตราป่วยด้วยไข้เลือดออก	ต่อแสน ปชก.	< ๑๘.๕๗	๐	๐	๓(๐.๙๔)	๓(๙๔.๖๓)
๓.๑๐ อัตราป่วยด้วยโรคเลปโตสไปโรซิส	ต่อแสน ปชก.	< ๑๙	๐	๑(๓๒.๒๗)		๐
๓.๑๑ อัตราป่วยด้วยโรคอุจจาระร่วง	ต่อแสน ปชก.					๐
- อย่างแรง (อหิวาตกโรค)		< ๑.๕	๐	๐	๐	.
- เฉียบพลันทุกกลุ่มอายุ	ต่อแสน ปชก.	< ๑,๐๐๐	๑๒(๓๗๗.๔๗)	๖(๑๙๓.๖๗)	๑๙(๕๙๙.๓๖)	๓(๙๔.๔๘)
๓.๑๒ อัตราป่วยด้วยโรคโปลิโอ	ต่อแสน ปชก.	ปลอดโรค	๐	๐	๐	๐
๓.๑๓ อัตราป่วยโรคบาดทะยักในเด็กแรกเกิด	ต่อพันเกิดมีชีพ	< ๑	๐	๐	๐	๐

รายการ	หน่วยวัด (/ประชากร)	เป้าหมาย แผนฯ ๑๐	ปี๒๕๕๘	ปี๒๕๕๙	ปี๒๕๖๐	ปี๒๕๖๑
- คอติบ	ต่อแสน ปชก.	< ๐.๐๒	๐	๐	๐	๐
- ไอกรน	ต่อแสน ปชก.	< ๐.๐๘	๐	๐	๐	๐
- หัด ทุกกลุ่มอายุ	ต่อแสน ปชก.	< ๘	๐	๐	๐	๐
- ตับอักเสบบี	ต่อแสน ปชก.	-	๐	๐	๐	๐
- บาดทะยักทุกกลุ่มอายุ	ต่อแสน ปชก.	-	๐	๐	๐	๐
- โรคไข้มองอักเสบ JE	ต่อแสน ปชก.	< ๐.๒๕	๐	๐	๐	๐
๓.๑๔ อัตราป่วยจากเห็ดพิษ	ต่อแสน ปชก.	-	๐	๐	๐	๐
๓.๑๕ ผลสำเร็จของการรักษาวัณโรค (Success rate)	ร้อยละ	> ๘๕	๑๐๐	(๑)๑๐๐	๑(๑๐๐)	๒(๑๐๐.๙๙)
๓.๑๖ อัตราความชุกของโรคเรื้อรัง	ต่อหมื่น ปชก.	< ๐.๓๓	๐	๐	๐	๐
๓.๑๗ อัตราความพิการระดับ ๒ ราย ใหม่	ร้อยละ	๑๐	๐	๐	๐	๐
๓.๑๘ ค้นพบผู้ป่วยโรคเรื้อรังใหม่	ราย	ไม่มี	๐	๐	๐	๐
๓.๑๙ อัตราป่วยจากอาหารเป็นพิษ	ร้อยละ		๐	๐	๐	๐
๓.๒๐ อัตราป่วยจากโรคมือเท้าปาก	ร้อยละ		๐	๒(๐.๐๖)	๐	๐
๓.๒๑ อัตราป่วยจากโรคสครับไทฟัส	ร้อยละ	๐	๐	๐	๐	๐
๓.๒๒ อัตราป่วยจากไข้ไม่ทราบสาเหตุ	ร้อยละ	๐	๑(๓๓.๐๖)	๐	๐	๐

ที่มา : ข้อมูลสุขภาพโรงพยาบาลส่งเสริมสุขภาพตำบลเมืองจัน

#### ๔.๓ อาชญากรรม จำนวน ๕๒ คดี

คดีที่เกี่ยวกับปัญหาอาชญากรรมในพื้นที่ความรับผิดชอบ จำนวน ๑๘ คดี

- ลักทรัพย์
- ทำร้ายร่างกาย
- บุกรุก
- อาวุธปืน

#### ๔.๔ ยาเสพติด

คดีที่เกี่ยวกับยาเสพติดในพื้นที่ความรับผิดชอบ จำนวน ๓๔ คดี

ที่มา : สถานีตำรวจภูธรภูเพียง ข้อมูลตั้งแต่เดือนมกราคม – เดือนธันวาคม ๒๕๖๓

#### ๔.๕ การสังคมสงเคราะห์

องค์การบริหารส่วนตำบลเมืองจันท์ดำเนินการดำเนินงานสวัสดิการสังคมและสังคมสงเคราะห์ เช่น การจ่ายเบี้ยยังชีพผู้สูงอายุ ผู้พิการ ผู้ป่วยเอดส์ การดำเนินกิจกรรมด้านการพัฒนาศักยภาพผู้พิการและผู้สูงอายุในชุมชน สามารถแยกประเภทผู้ได้รับการจัดสวัสดิการทางสังคมได้ดังนี้

ตารางแสดงจำนวนผู้ได้รับการจัดสวัสดิการทางสังคม

ประเภท	จำนวนผู้ได้รับการจัดสวัสดิการ (คน)
ผู้มีสิทธิได้รับเบี้ยยังชีพผู้สูงอายุ	๑,๓๗๔
ผู้มีสิทธิได้รับเบี้ยยังชีพความพิการ	๒๘๕
ผู้มีสิทธิได้รับเบี้ยยังชีพผู้ป่วยเอดส์	๑๘
รวม	๑,๕๗๗

#### ๕. ระบบบริการพื้นฐาน

##### ๕.๑ การคมนาคมขนส่ง

การคมนาคมขนส่งใช้เส้นทางบกโดยใช้ถนนทางหลวงแผ่นดินหมายเลข ๑๑๖๙ สายน่าน -สันติสุข (ผ่านบริเวณ หมู่ ๒ หมู่ ๔ หมู่ ๕ หมู่ ๘ หมู่ ๑๐) ทางหลวงชนบทหมายเลข นน. ๒๐๐๒ สายบ้านเมืองหลวง - สบยาว (ผ่านหมู่ ๑ หมู่ ๗ หมู่ ๙) และทางหลวงชนบทหมายเลข นน. ๒๐๒๒ สายกองร้อย อสจ.- เมืองจันท์ (ผ่านหมู่ ๓ หมู่ ๖ หมู่ ๑๑) ซึ่งทางหลวงแผ่นดินหมายเลข ๑๑๖๙ เป็นถนนสายหลักที่เชื่อมโยงระหว่างตำบลและอำเภอ ลักษณะทางโค้งและทางเลี้ยวมีบ้านเรือนของประชาชนสร้างติดกับเขตทาง โดยส่วนใหญ่ประชาชนจะใช้รถยนต์หรือรถจักรยานยนต์ส่วนตัวในการสัญจร ส่วนการคมนาคมภายในตำบลจะมีถนนลาดยางและถนนคอนกรีตเชื่อมระหว่างหมู่บ้าน

##### ๕.๒ การไฟฟ้า

- ไฟฟ้าครัวเรือนจากสำนักงานการไฟฟ้าส่วนภูมิภาคจังหวัดน่านเข้าถึงทุกหมู่บ้าน จำนวน ๒,๑๖๕ ครัวเรือน แต่ในพื้นที่ทำการเกษตรบางพื้นที่ยังไม่มีไฟฟ้าใช้
- ไฟฟ้าสาธารณะ ดังนี้

ตารางแสดงจำนวนไฟฟ้าสาธารณะในพื้นที่ตำบลเมืองจันท์

หมู่ที่	หมู่บ้าน	จำนวนไฟฟ้าสาธารณะ (จุด)
๑	บ้านหาดเค็ด	๖๔
๒	บ้านเมืองจันท์	๕๗
๓	บ้านหาดผาชน	๕๓
๔	บ้านเมืองหลวง	๖๑
๕	บ้านเมืองจันท์เหนือ	๖๓
๖	บ้านจัดสรร	๓๙
๗	บ้านสบยาว	๖๔
๘	บ้านราษฎร์สามัคคี	๗๖

หมู่ที่	หมู่บ้าน	จำนวนไฟฟ้าสาธารณะ (จุด)
๙	บ้านใหม่สามัคคี	๕๙
๑๐	บ้านเมืองจันทน์พัฒนา	๘๕
๑๑	บ้านมงคลเจริญสุข	๔๑
รวมทั้งหมด		๖๖๒

### ๕.๓ การประปา

- มีครัวเรือนที่ใช้น้ำประปา จำนวน ๒,๑๖๕ ครัวเรือน
- ระบบประปาหมู่บ้าน จำนวน ๘ แห่ง ดังนี้

#### ตารางแสดงประเภทระบบประปาหมู่บ้านในพื้นที่ตำบลเมืองจันท์

หมู่ที่	หมู่บ้าน	รายการ	
		ขนาดระบบประปา	ความจุ (ลบ.ม.)
๑	หาดเค็ด	ใหญ่มาก	๒๐
๓	หาดผาขน	ใหญ่	๑๐
๔	เมืองหลวง	ใหญ่	๑๐
๕	เมืองจันทน์เหนือ	ใหญ่มาก	๒๐
๗	สบยาว	เล็ก	๑๐
๘	ราษฎร์สามัคคี	ใหญ่	๑๐
๑๐	เมืองจันทน์พัฒนา	ใหญ่	๑๐
๑๑	มงคลเจริญสุข	ใหญ่	๑๐

### ๕.๔ โทรศัพท์

- มีการให้บริการทั้งโทรศัพท์ประจำที่ครอบคลุมทุกพื้นที่ภายใต้การให้บริการของบริษัท ทีโอที จำกัด (มหาชน)

- มีการให้บริการโทรศัพท์เคลื่อนที่ที่มีเครือข่ายครอบคลุมพื้นที่ทั้งหมด โดยผู้ให้บริการได้แก่ บริษัท แอดวานซ์ อินโฟร์ เซอร์วิส จำกัด (มหาชน) บริษัท โทเทิล แอ็คเซ็ส คอมมูนิเคชั่น จำกัด (มหาชน) บริษัท กสท โทรคมนาคม จำกัด (มหาชน) และบริษัททรูมูฟ จำกัด

### ๕.๕ ไปรษณีย์หรือการสื่อสารหรือการขนส่ง และวัสดุครุภัณฑ์

ตำบลเมืองจันท์มีที่ทำการรับฝากไปรษณีย์ย่อยระดับตำบล จำนวน ๑ แห่ง ตั้งอยู่บ้านเลขที่ ๒๗ หมู่ ๕ ตำบลเมืองจันท์ อำเภอภูเพียง

## ๖. ระบบเศรษฐกิจ

### ๖.๑ การเกษตร

#### ตารางแสดงข้อมูลการครัวเรือนเกษตรและพื้นที่การทำเกษตรตำบลเมืองจันท์

รายการ	ครัวเรือน	พื้นที่เพาะปลูก (ไร่)
บ้านหาดเค็ด หมู่ ๑	๑๖๒	๒,๕๕๗.๔๗
บ้านเมืองจันท์ หมู่ ๒	๕๑	๑๗๕.๑๓
บ้านหาดผาขน หมู่ ๓	๑๓๓	๑,๕๙๒.๖๑
บ้านเมืองหลวง หมู่ ๔	๑๕๓	๒,๘๙๒.๖๔
บ้านเมืองจันท์เหนือ หมู่ ๕	๑๔๒	๑,๕๐๓.๒๗
บ้านจัดสรร หมู่ ๖	๑๐๘	๑,๑๓๒.๐๑

บ้านสยยาว หมู่ ๗	๑๐๖	๒,๗๗๕.๐๒
บ้านราษฎร์สามัคคี หมู่ ๘	๑๘๘	๒,๒๔๖.๔๙
บ้านใหม่สามัคคี หมู่ ๙	๑๙๑	๓,๐๒๒.๘๕
บ้านเมืองจันท์ใหม่พัฒนา หมู่ ๑๐	๑๘๖	๒,๑๘๓.๐๑
บ้านมงคลเจริญสุข หมู่ ๑๑	๑๗๓	๑,๔๐๓.๐๗
<b>รวม</b>	<b>๑,๓๓๕</b>	<b>๒๑,๕๑๐.๕๖</b>

ที่มา : สำนักงานเกษตรอำเภอกุเพียง เดือนพฤษภาคม ๒๕๖๔

### ตารางแสดงข้อมูลการประกอบกิจกรรมการเกษตรตำบลเมืองจันท์ จำแนกตามหมู่บ้าน

หมู่บ้าน	มะม่วง			ลำไย			ลิ้นจี่		
	ครัวเรือน	พื้นที่ปลูก (ไร่)	พื้นที่เก็บเกี่ยว (ไร่)	ครัวเรือน	พื้นที่ปลูก (ไร่)	พื้นที่เก็บเกี่ยว (ไร่)	ครัวเรือน	พื้นที่ปลูก (ไร่)	พื้นที่เก็บเกี่ยว (ไร่)
บ้านหาดเค็ด หมู่ ๑	๑๑๑	๘๒๓.๖๖	๘๒๓.๖๖	๓๙	๑๓๘.๑๙	๑๓๘.๑๙	๑๙	๘๐.๖๔	๘๐.๖๔
บ้านเมืองจันท์ใต้ หมู่ ๒	๑๑	๒๘.๕๐	๒๘.๕๐	๑๒	๓๙.๑๓	๓๙.๑๓	๓	๔.๕๐	๔.๕๐
บ้านหาดผาขน หมู่ ๓	๘๐	๓๓๙.๙๘	๓๓๙.๙๘	๔๓	๑๒๒.๒๐	๑๒๒.๒๐	๑๐	๒๐.๑๖	๒๐.๑๖
บ้านเมืองหลวง หมู่ ๔	๑๐๑	๖๓๕.๙๕	๖๓๕.๙๕	๒๔	๖๓.๕๐	๖๓.๕๐	๗๐	๒๖๔.๔๖	๒๖๔.๔๖
บ้านเมืองจันท์เหนือ หมู่ ๕	๖๐	๓๐๕.๘๔	๓๐๕.๘๔	๔๕	๑๓๖	๑๓๖	๕๗	๑๘๗.๘๑	๑๘๗.๘๑
บ้านจัดสรร หมู่ ๖	๒๑	๘๕.๗๑	๘๕.๗๑	๒๖	๑๒๘.๐๖	๑๒๘.๐๖	๔๔	๑๒๒.๔๗	๑๒๒.๔๗
บ้านสยยาว หมู่ ๗	๕๘	๔๑๐.๓๙	๔๑๐.๓๙	๕๕	๒๓๘.๒๔	๒๓๘.๒๔	๖	๑๔	๑๔
บ้านราษฎร์สามัคคี หมู่ ๘	๗๑	๓๐๐.๗๕	๓๐๐.๗๕	๘๗	๒๙๖.๕๙	๒๙๖.๕๙	๘๓	๒๙๑.๗๗	๒๙๑.๗๗
บ้านใหม่สามัคคี หมู่ ๙	๑๒๐	๙๗๘.๐๔	๙๗๘.๐๔	๕๑	๒๑๗.๙๔	๒๑๗.๙๔	๑๖	๙๖.๕๕	๙๖.๕๕
บ้านเมืองจันท์ใหม่พัฒนา หมู่ ๑๐	๙๖	๕๑๑.๗๑	๕๑๑.๗๑	๑๑๓	๔๙๘.๕๖	๔๙๘.๕๖	๔๒	๑๒๒.๓๔	๑๒๒.๓๔
บ้านมงคลเจริญสุข หมู่ ๑๑	๗๕	๒๕๔.๘๓	๒๕๔.๘๓	๑๐๒	๒๘๙.๕๓	๒๘๙.๕๓	๕๓	๑๓๙.๖๔	๑๓๙.๖๔
<b>รวม</b>	<b>๗๘๓</b>	<b>๔,๖๗๕.๓๒</b>	<b>๔,๖๗๕.๓๒</b>	<b>๕๙๗</b>	<b>๒,๑๖๗.๙๔</b>	<b>๒,๑๖๗.๙๔</b>	<b>๓๔๓</b>	<b>๑,๓๔๔.๓๔</b>	<b>๑,๓๔๔.๓๔</b>

ที่มา : สำนักงานเกษตรอำเภอกุเพียง เดือนพฤษภาคม ๒๕๖๔

### แผนภูมิแสดงข้อมูลการประกอบกิจกรรมการเกษตร จำแนกตามประเภทพืช

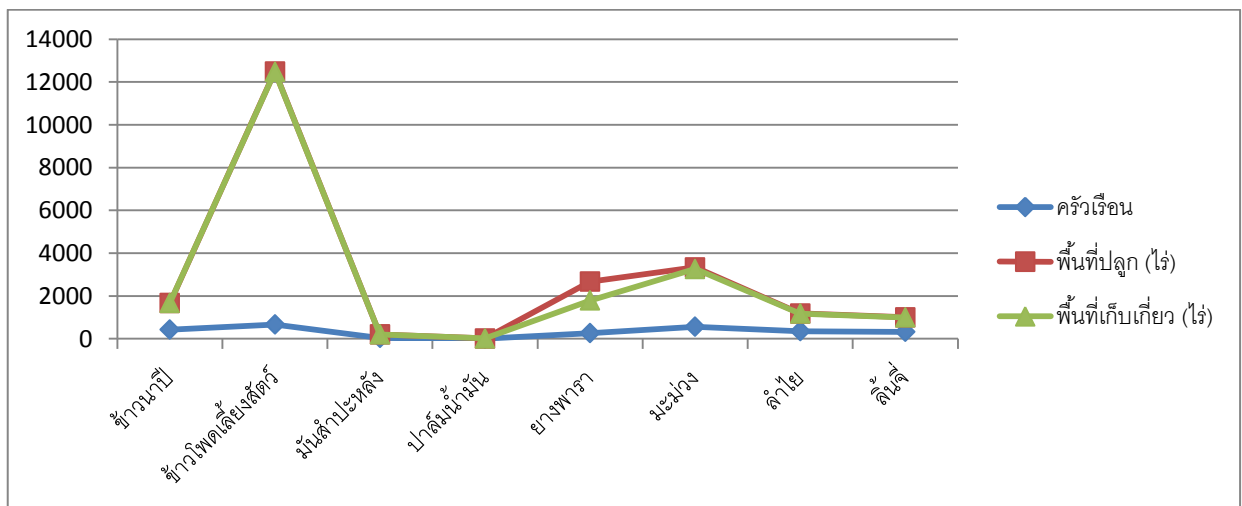

ตารางแสดงข้อมูลการประกอบกิจกรรมการเกษตรตำบลเมืองจันท์ จำแนกตามหมู่บ้าน

หมู่บ้าน	กาแฟ			โกโก้			มะม่วงหิมพานต์		
	ครัวเรือน	พื้นที่ปลูก (ไร่)	พื้นที่เก็บเกี่ยว (ไร่)	ครัวเรือน	พื้นที่ปลูก (ไร่)	พื้นที่เก็บเกี่ยว (ไร่)	ครัวเรือน	พื้นที่ปลูก (ไร่)	พื้นที่เก็บเกี่ยว (ไร่)
บ้านหาดเค็ด หมู่ ๑									
บ้านเมืองจันท์ หมู่ ๒									
บ้านหาดผาชน หมู่ ๓									
บ้านเมืองหลวง หมู่ ๔	๓	๔	๔	๕	๑๑.๕๐	๑๑.๕๐			
บ้านเมืองจันท์เหนือ หมู่ ๕									
บ้านจัดสรร หมู่ ๖							๓	๔.๒๕	๔.๒๕
บ้านสบยาว หมู่ ๗							๑๘	๑๑๕.๒๐	๑๑๕.๒๐
บ้านราษฎร์สามัคคี หมู่ ๘							๔	๑๐	๑๐
บ้านใหม่สามัคคี หมู่ ๙				๑	๒	๒	๑	๙	๙
บ้านเมืองจันท์ใหม่พัฒนา หมู่ ๑๐							๒	๖.๒๕	๖.๒๕
บ้านมงคลเจริญสุข หมู่ ๑๑									
<b>รวม</b>	<b>๓</b>	<b>๔</b>	<b>๔</b>	<b>๖</b>	<b>๑๓.๕๐</b>	<b>๑๓.๕๐</b>	<b>๒๘</b>	<b>๑๔๔.๗๐</b>	<b>๑๔๔.๗๐</b>

ที่มา : สำนักงานเกษตรอำเภออุเพียงเดือน พฤษภาคม ๒๕๖๔

๖.๒ การประมง

ตารางแสดงจำนวนและร้อยละของประชากรที่ประกอบอาชีพด้านการประมง

อาชีพหลักด้านการประมง(N = ๓,๔๕๗)	จำนวน (คน)	ร้อยละ
ประมง	๕	๐.๑๔
อาชีพเสริมด้านการประมง(N = ๓,๔๔๐)	จำนวน (คน)	ร้อยละ
ประมง	๕	๐.๑๕

ที่มา : โครงการพัฒนาขีดความสามารถด้านข้อมูลแบบมีส่วนร่วม อบต.เมืองจันท์ (TCNAP)

๖.๓ การปศุสัตว์

อาชีพของประชาชนที่ทำด้านการปศุสัตว์ในตำบลเมืองจันท์ เช่น เลี้ยงไหม สุนัข ไก่ และโค เป็นต้น

ตารางแสดงจำนวนและร้อยละของประชากรที่ประกอบอาชีพด้านการปศุสัตว์

อาชีพหลักด้านการปศุสัตว์(N = ๓,๔๕๗)	จำนวน (คน)	ร้อยละ
เลี้ยงสัตว์	๕๑	๑.๔๘
อาชีพเสริมด้านการปศุสัตว์ (N = ๓,๔๔๐)	จำนวนคน	ร้อยละ
เลี้ยงสัตว์	๑๙๒	๕.๕๘

ที่มา : โครงการพัฒนาขีดความสามารถด้านข้อมูลแบบมีส่วนร่วม อบต.เมืองจันท์ (TCNAP)

## ๖.๔ การบริการ

- ปืมน้ำมัน	๑ แห่ง	- โรงสีข้าว	๖ แห่ง
- ร้านค้าปลีก	๕๐ แห่ง	- ร้านซ่อมยานยนต์	๗ แห่ง
- ร้านเสริมสวย	๒ แห่ง	- ร้านตัดเย็บ	๓ แห่ง
- ร้านอาหาร	๑๓ แห่ง	- ปืมหยอดเหรียญ	๙ ตู้
- เสือโทรศัพท์มือถือ	๖ แห่ง	- ร้านซ่อมเครื่องมือการเกษตร	๑ แห่ง
- ปืมหลด	๓ ตู้	- ร้านจำหน่ายปุ๋ยเคมี	๒ แห่ง

## ๖.๕ การท่องเที่ยว

๑. แหล่งท่องเที่ยวทางธรรมชาติ การอนุรักษ์ป่าชุมชนการอนุรักษ์ปลาน้ำจืดบ้านหาดผาขน หมู่ ๓ บ้านเมืองจันทน์ หมู่ ๕ และบ้านสบาย หมู่ ๗ นอกจากนี้ในช่วงระหว่างเดือนมกราคม – เดือนพฤษภาคม ของทุกปี บ้านหาดผาขนและบ้านสบายยังมีกิจกรรมล่องแพไม้ไผ่ ชมวิถีชีวิตของชุมชนที่เรียบง่ายและชมทิวทัศน์แม่น้ำน่าน

๒. แหล่งท่องเที่ยวทางศาสนา ได้แก่ พระพุทธรูปองค์ใหญ่ที่สุดในจังหวัดน่านที่ศูนย์ปฏิบัติธรรมม่อนแสงดาวบ้านเมืองหลวง หมู่ ๔ และในวันสงกรานต์ของทุกปีจะมีประเพณีสงกรานต์พระพุทธรูปองค์ใหญ่ เพื่อเกิดสิริมงคลแก่ตนเองและครอบครัว

๓. แหล่งท่องเที่ยวและเรียนรู้ระบบเกษตรกรรมยั่งยืน ได้แก่ ศูนย์การเรียนรู้ใจโก้ หมู่ ๘ ศูนย์การเรียนรู้แสงเทียน และศูนย์รวบรวมและเพิ่มคุณภาพผลผลิตทางการเกษตร หมู่ ๙ เป็นต้น

## ๖.๖ อุตสาหกรรม

ลำดับที่	ชื่อโรงงาน	สถานที่ตั้ง / โทรศัพท์	ผู้ประกอบการ	ประกอบกิจการ
๑	สถานีปั๊มไบยาเมืองจันทน์ ประเภทโรงงาน ๑ ISIC ๑๒๐๐ TSIC ๑๒๐๐๑	หมู่ ๒ ตำบลเมืองจันทน์ อำเภอภูเพียง จังหวัดน่าน ๕๕๐๐๐	นายนิธิ สูงสว่าง	ปั๊มไบยาสูบ
๒	ห้างหุ้นส่วนจำกัด ชินกวง น่าน ประเภทโรงงาน ๙(๖) ISIC ๑๐๖๒ TSIC ๑๐๖๒๑	หมู่ ๑๑ ตำบลเมืองจันทน์ อำเภอภูเพียง จังหวัดน่าน ๕๕๐๐๐	ห้างหุ้นส่วนจำกัด ชินกวงน่าน	ทำมันเส้น
๓	ชนาธรเฟอร์นิเจอร์ ประเภทโรงงาน ๓๔(๑),๓๔(๒),๓๖(๑),๓๗ ISIC ๑๖๑๐ TSIC ๑๖๑๐๑	เลขที่ ๙ หมู่ ๑๑ ตำบลเมืองจันทน์ อำเภอภูเพียง จังหวัดน่าน ๕๕๐๐๐	นางสาวชโลธร นาสมวาส	แปรรูปไม้เพื่อทำวงกบ บานประตู บานหน้าต่าง เครื่องใช้เครื่องเรือน และเครื่องตกแต่งภายในอาคาร จากไม้สัก
๔	(ไม่มีชื่อ) ประเภทโรงงาน ๓๗ ISIC ๓๑๐๐ TSIC ๓๑๐๐๑	โฉนดที่ดินเลขที่ ๑๐๖๔๐ หมู่ ๑๐ ตำบลเมืองจันทน์ อำเภอภูเพียง จังหวัดน่าน ๕๕๐๐๐	นายวีระ จันทรังษี	แปรรูปไม้เพื่อทำประตู,หน้าต่าง และเครื่องเรือน จากไม้

ที่มา : กรมโรงงานอุตสาหกรรม <http://userdb.div.go.th/results๑.asp>

## ๖.๗ การพาณิชย์และกลุ่มอาชีพ



ตารางแสดงข้อมูลกลุ่มอาชีพในตำบลเมืองจั่ง

กลุ่ม/เครือข่าย	หมู่
กลุ่มออมทรัพย์เพื่อการผลิต	๑-๑๑
กลุ่มกองทุนแม่ของแผ่นดิน	๒ / ๓
กลุ่มผู้ใช้น้ำ (ระบบกัลกน้ำ)	๑ / ๕
กลุ่มผู้ใช้น้ำเพื่อการเกษตร (ระบบพลังงานแสงอาทิตย์)	๑
กลุ่มผู้ใช้น้ำเพื่อการเกษตรอ่างห้วยน้ำจ่า	๑
กลุ่มกองทุนปุ๋ย/เมล็ดพันธุ์พืช	๒ / ๔ / ๕ / ๖ / ๑๐
กลุ่มผู้เลี้ยงวัว	๒ / ๓ / ๗ / ๑๐ / ๑๑
กลุ่มกองทุนมิยาซาวา	๒
กลุ่มตลาดประชารัฐ	๒
กลุ่มน้ำดื่ม	๒ / ๑๑
กลุ่มเลี้ยงไก่	๓
กลุ่มโฮมสเตย์	๓ / ๗
กลุ่มแปรรูปผลผลิตทางการเกษตร	๓
กลุ่มทอผ้า	๔
กลุ่มปุ๋ยและเมล็ดพันธุ์	๔
กลุ่มผู้ใช้น้ำอ่างน้ำหวะ	๔
กลุ่มจักสาน	๕ / ๗
กลุ่มผู้ใช้น้ำชลประทาน	๕ / ๖
กลุ่มผลิตดอกไม้จันทน์	๕
กลุ่ม/เครือข่าย	หมู่
กลุ่มผู้เลี้ยงหมูตำบลเมืองจั่ง	๕
กลุ่มโรงเรียนชานาตำบลเมืองจั่ง	๕
กลุ่มผู้ใช้น้ำเพื่อการเกษตร	๖ / ๗ / ๘
กลุ่มยางพาราตำบลเมืองจั่ง	๖
กลุ่มการท่องเที่ยวโดยชุมชนสบบยาว	๗
กลุ่มมะม่วงหินพานต์	๗
กลุ่มผู้ปลูกหม่อนเลี้ยงไหม	๗ / ๙
กลุ่มเกษตรอินทรีย์	๘
กลุ่มสัมมาชีพ	๑๑
กลุ่มวิสาหกิจชุมชนทำขนมและแปรรูปผลผลิตทางการเกษตร	๕
กลุ่มวิสาหกิจชุมชนแม่ญิงตำบลเมืองจั่ง	๘
กลุ่มวิสาหกิจชุมชนผู้ผลิตผักปลอดสารพิษบ้านใหม่สามัคคี	๙
กลุ่มวิสาหกิจชุมชนเกษตรและอาหารปลอดภัยบ้านมงคลเจริญสุข	๑๑

ที่มา : โครงการวิจัยเชิงชาติพันธุ์วรรณาแบบเร่งด่วน (RECAP)

ตารางแสดงข้อมูลกลุ่มและองค์กรทางสังคมในตำบลเมืองจัง

กลุ่ม/เครือข่าย	หมู่
กลุ่มแม่บ้าน	๑-๑๑
กลุ่มกองทุนหมู่บ้าน	๑-๑๑
กลุ่มคณะกรรมการหมู่บ้าน	๑-๑๑
กลุ่ม อสม.	๑-๑๑
กลุ่มกองทุน กขคจ.	๑-๑๑
กลุ่มผู้สูงอายุ	๑-๑๑
กลุ่มตำรวจบ้าน	๑-๑๑
กลุ่ม อพป.	๑ / ๓
กลุ่ม อปพร.	๑-๑๑
กลุ่มอนุรักษ์ป่าชุมชน	๑ / ๓-๑๑
กลุ่มกองทุนแม่ของแผ่นดิน	๒ / ๓
กลุ่มผู้ใช้น้ำประปา	๑ / ๔ / ๗ / ๘ / ๑๐ / ๑๑
กลุ่มคัดแยกขยะ / กลุ่มขยะบุญ (ผู้สูงอายุ)	๑ / ๔ / ๑๑
กลุ่มเยาวชน	๑-๑๑
กลุ่มดนตรีไทย	๓
กลุ่มอนุรักษ์ปลา	๓
กลุ่มแข่งเรือซ่อฟ้า ชยางกูร	๓
กลุ่มอนุรักษ์พันธุกรรมพืช	๕
กลุ่มแพทย์แผนไทย	๕
กลุ่มปิดทองหลังพระ	๗
กลุ่มนาแลกลำ	๗
กลุ่มครัวเรือนต้นแบบการผลิตอาหารปลอดภัย	๑๑

ที่มา : โครงการวิจัยเชิงชาติพันธุ์วรรณาแบบเร่งด่วน (RECAP)

๖.๘ แรงงาน

จากการสำรวจข้อมูลพื้นฐานพบว่า ประชากรตำบลเมืองจังที่มีอายุระหว่าง ๑๕-๕๙ ปี อยู่ในวัยแรงงาน ร้อยละ ๖๙.๓๕ ของประชากรในตำบล

ตารางแสดงพื้นที่การทำงานของประชากรตำบลเมืองจัง

พื้นที่การทำงาน	จำนวน (คน)	ร้อยละ(%)
ทำงานในพื้นที่ตำบล	๒,๑๓๘	๔๔.๑๙
ทำงานนอกพื้นที่ตำบลในลักษณะเข้าไปเป็นกลับ	๓๔๕	๗.๑๓
ทำงานนอกพื้นที่ตำบลบางช่วงเวลาหรือตามฤดูกาล	๖๑	๑.๒๖
ทำงานอยู่ต่างตำบล	๕๕	๑.๑๔
ทำงานอยู่ต่างอำเภอ	๑๖๑	๓.๓๓
ทำงานอยู่ต่างจังหวัด	๘๑๘	๑๖.๙๑
ทำงานอยู่ต่างประเทศ	๑๕	๐.๓๑
ไม่เข้าข่าย (อายุ ๐-๑๔ ปี และอายุ ๖๐ ปีขึ้นไป)	๑,๒๔๕	๒๕.๗๓
รวม	๔,๘๓๘	๑๐๐

ที่มา : โครงการพัฒนาขีดความสามารถด้านข้อมูลแบบมีส่วนร่วม อบต.เมืองจัง (TCNAP)

## แผนภูมิแสดงพื้นที่การทำงานของประชากรตำบลเมืองจัง

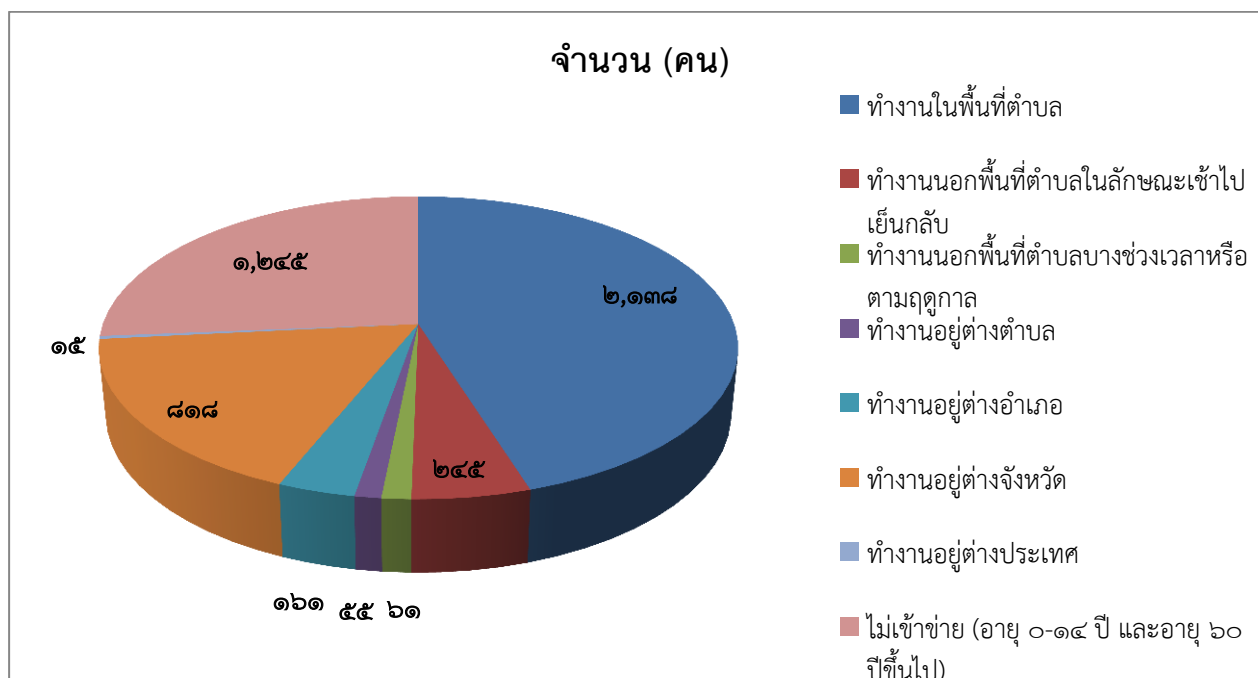

### ๗. ศาสนา ประเพณี วัฒนธรรม

#### ๗.๑ การนับถือศาสนา

ประชากรส่วนใหญ่นับถือศาสนาพุทธ โดยมีวัดเป็นศูนย์กลางชุมชน ตำบลเมืองจังมีวัด ๘ แห่ง ได้แก่ วัดหาดเค็ดล่าง หมู่ ๔ วัดหาดเค็ดบน หมู่ ๑ วัดเมืองจังใต้ หมู่ ๒ วัดทุ่งเม็ง (เมืองจังเหนือ) หมู่ ๕ วัดหาดผาคำ หมู่ ๓ วัดสบบยาว หมู่ ๗ วัดสุวรรณคีรี หมู่ ๘ วัดป่าศรีเมืองชัย หมู่ ๑๐ และมีพุทธสถานอื่น ๆ อีกเช่น พุทธสถานธรรมไท่เขียว หมู่ ๖ สถานธรรมวังกาบราง หมู่ ๑๐ เป็นต้น

#### ๗.๒ ประเพณีและงานประจำปี

เดือนเมษายน ประเพณีรดน้ำดำหัวผู้สูงอายุสืบสานประเพณีสงกรานต์ ประเพณีปิดทองสงฆ์พระ ประเพณีสืบชะตาหมู่บ้าน และประเพณีสืบชะตาป่าต้นน้ำกัวเย็น

เดือนพฤศจิกายน ประเพณีลอยกระทง

เดือนธันวาคม ประเพณีแข่งเรือแจ่ม (เรือหาปลา)

เดือนกันยายน – เดือนตุลาคม ประเพณีตานก๋วยสลากภัต

เดือนธันวาคม – เดือนมกราคม ประเพณีทำบุญข้าวใหม่

เดือนกุมภาพันธ์ – เดือนเมษายน ประเพณีบวชป่าและสืบชะตาแม่น้ำ

เดือนเมษายน – พฤษภาคม งานเทศกาลผลไม้และของดีตำบลเมืองจัง

#### ๗.๓ ภูมิปัญญาท้องถิ่น ภาษาถิ่น

ภูมิปัญญาท้องถิ่นได้เกิดขึ้นจากประสบการณ์ต่าง ๆ และการดำรงชีวิต หรือมาจากเพื่อนบ้าน เช่น การตีเหล็กหม้อพื้นบ้านและการใช้สมุนไพรรักษาโรคการอ่านและเขียนภาษาล้านนาการเล่นเครื่องดนตรีพื้นบ้าน เป็นต้น

ภาษาถิ่น ประชาชนส่วนใหญ่ใช้ภาษาเหนือ

#### ๗.๔ สินค้าพื้นเมืองและของที่ระลึก

สินค้าพื้นเมืองและของที่ระลึกของตำบลเมืองจันท์ ประกอบด้วย ผลิตภัณฑ์อาหารแปรรูปและขนมของกลุ่มวิสาหกิจชุมชนทำขนมและแปรรูปผลผลิตทางการเกษตรเครื่องเสวย กลุ่มแม่หญิงตำบลเมืองจันท์ และกลุ่มวิสาหกิจชุมชนเกษตรและอาหารปลอดภัยบ้านมงคลเจริญสุข เป็นต้น ผลิตภัณฑ์น้ำหมักเพื่อสุขภาพของกลุ่มผู้ปลูกหม่อนบ้านสบยาว ผลิตภัณฑ์เครื่องเรือนจากหวายของอุตสาหกรรมในครัวเรือนบ้านเมืองจันท์เหนือ ผลิตภัณฑ์แปรรูปสาหร่ายน้ำจืด (ไก) และผลผลิตทางการเกษตรจากกลุ่มแปรรูปผลผลิตทางการเกษตรบ้านหาดผาขน

#### ๘. ทรัพยากรธรรมชาติ

##### ๘.๑ น้ำ

น้ำที่ใช้ในการอุปโภคบริโภค เป็นน้ำที่ได้จากน้ำฝน และแหล่งน้ำธรรมชาติ แหล่งน้ำที่สำคัญที่ประชาชนใช้ประโยชน์ในด้านการเกษตรและการอุปโภคบริโภค คือ แม่น้ำน่าน แม่น้ำยาว นอกจากนี้ยังมีลำห้วยต่างๆ เป็นจำนวนมาก และแหล่งน้ำที่สร้างขึ้น เช่น อ่างเก็บน้ำ คลองชลประทาน ฝาย บ่อน้ำตื้น สระน้ำขุดเอง บ่อบาดาลและประปาหมู่บ้าน เป็นต้น

##### ๘.๒ ป่าไม้

ตำบลเมืองจันท์มีเนื้อที่ป่าไม้ ๒๓,๐๔๖ ไร่ หรือร้อยละ ๔๒.๖๘ ของพื้นที่ตำบล พื้นที่เขตนี้เป็นบริเวณที่มีการประกาศเป็นเขตป่าไม้ตามกฎหมาย โดยเป็นเขตพื้นที่ป่าอนุรักษ์ ร้อยละ ๓๘.๖๓ และเขตพื้นที่ป่าเศรษฐกิจ ร้อยละ ๔.๐๕ ของพื้นที่ตำบล

##### ๘.๓ ภูเขา

ด้านทิศตะวันออกและทิศเหนือของตำบลเมืองจันท์เป็นภูเขาสูงอยู่ในเขตป่าสงวนแห่งชาติแม่น้ำน่าน

##### ๘.๔ คุณภาพของทรัพยากรธรรมชาติ

ตำบลเมืองจันท์เมื่อพิจารณาจากสภาพภูมิโนเวศน์มีสภาพพื้นที่ตั้งอยู่บริเวณที่ราบลุ่มแม่น้ำน่าน จึงทำให้น้ำและดินมีความอุดมสมบูรณ์ เหมาะสำหรับการเพาะปลูกพืชไร่ พืชสวน และปศุสัตว์ มีผลผลิตทางการเกษตรที่สำคัญคือ มะม่วง ลิ้นจี่ ลำไย ข้าว สัก หม่อน ข้าวโพด และยางพารา เป็นต้น

## ส่วนที่ ๒

### ยุทธศาสตร์ขององค์กรปกครองส่วนท้องถิ่น

#### ๑. ความสัมพันธ์ระหว่างแผนพัฒนาระดับมหภาค

##### ๑.๑ แผนยุทธศาสตร์ชาติ ๒๐ ปี (พ.ศ.๒๕๖๑-๒๕๘๐)

โดยที่รัฐธรรมนูญแห่งราชอาณาจักรไทย มาตรา ๖๕ กำหนดให้รัฐพึงจัดให้มียุทธศาสตร์ชาติเป็นเป้าหมายการพัฒนาประเทศอย่างยั่งยืน ตามหลักธรรมาภิบาลเพื่อใช้เป็นกรอบในการจัดทำแผนต่างๆให้สอดคล้องและบูรณาการกันเพื่อให้เกิดเป็นพลังผลักดันร่วมกันไปสู่เป้าหมายดังกล่าว โดยให้เป็นไปตามที่กำหนดในกฎหมายว่าด้วยการจัดทำยุทธศาสตร์ชาติ และต่อมาได้มีการตราพระราชบัญญัติการจัดทำยุทธศาสตร์ชาติ พ.ศ. ๒๕๖๐ มีผลบังคับใช้เมื่อวันที่ ๑ สิงหาคม ๒๕๖๐ โดยกำหนดให้มีการแต่งตั้งคณะกรรมการยุทธศาสตร์ชาติ เพื่อรับผิดชอบในการจัดทำร่างยุทธศาสตร์ชาติ กำหนดวิธีการการมีส่วนร่วมของประชาชนในการจัดทำร่างยุทธศาสตร์ชาติ ในการติดตาม การตรวจสอบ และการประเมินผล รวมทั้งกำหนดมาตรการส่งเสริมและสนับสนุนให้ประชาชนทุกภาคส่วนดำเนินการให้สอดคล้องกับยุทธศาสตร์ชาติ

เพื่อให้เป็นไปตามที่กำหนดในพระราชบัญญัติการจัดทำ ยุทธศาสตร์ชาติ พ.ศ. ๒๕๖๐ คณะกรรมการยุทธศาสตร์ชาติได้แต่งตั้งคณะกรรมการจัดทำยุทธศาสตร์ชาติด้านต่างๆ รวม ๖ คณะอันประกอบด้วย คณะกรรมการจัดทำยุทธศาสตร์ชาติด้านความมั่นคง คณะกรรมการจัดทำยุทธศาสตร์ชาติด้านการสร้างความสามารถในการแข่งขัน คณะกรรมการจัดทำยุทธศาสตร์ชาติด้านการพัฒนาและเสริมสร้างศักยภาพทรัพยากรมนุษย์ คณะกรรมการจัดทำยุทธศาสตร์ชาติด้านการสร้างโอกาสและความเสมอภาคทางสังคม คณะกรรมการจัดทำยุทธศาสตร์ชาติด้านการสร้างการเติบโตบนคุณภาพชีวิตที่เป็นมิตรต่อสิ่งแวดล้อม และคณะกรรมการจัดทำยุทธศาสตร์ชาติด้านการปรับสมดุลและพัฒนาระบบการบริหารจัดการภาครัฐ เพื่อรับผิดชอบในการดำเนินการจัดทำร่างยุทธศาสตร์ชาติให้เป็นไปตามหลักเกณฑ์ วิธีการ และเงื่อนไขที่กำหนด ตลอดจนได้จัดให้มีการรับฟังความคิดเห็นของประชาชนและหน่วยงานของรัฐที่เกี่ยวข้องอย่างกว้างขวางเพื่อประกอบการพิจารณาจัดทำร่างยุทธศาสตร์ชาติตามที่กฎหมายกำหนดแล้ว

ยุทธศาสตร์ชาติ ๒๐ ปี (พ.ศ. ๒๕๖๑-๒๕๘๐) เป็นยุทธศาสตร์ชาติฉบับแรกของประเทศไทยตามรัฐธรรมนูญแห่งราชอาณาจักรไทย ซึ่งจะต้องนำไปสู่การปฏิบัติเพื่อให้ประเทศไทยบรรลุวิสัยทัศน์ “ประเทศไทยมีความมั่นคง มั่งคั่ง ยั่งยืน เป็นประเทศพัฒนาแล้ว ด้วยการพัฒนาตามหลักปรัชญาของเศรษฐกิจพอเพียง” ภายในช่วงเวลาดังกล่าว เพื่อความสุขของคนไทยทุกคน

#### สถานการณ์ แนวโน้ม วิสัยทัศน์ และเป้าหมายในการพัฒนาประเทศ

##### ๑. บทนำ

การพัฒนาประเทศไทยนับตั้งแต่แผนพัฒนาเศรษฐกิจและสังคมแห่งชาติ ฉบับที่ ๑ เป็นต้นมาได้ส่งผลให้ประเทศไทยมีการพัฒนาในทุกมิติ ทั้งในด้านเศรษฐกิจที่ประเทศไทยได้รับการยกระดับเป็นประเทศในกลุ่มบนของกลุ่มประเทศระดับรายได้ปานกลาง ในด้านสังคมที่มีการพัฒนาคุณภาพชีวิตของประชาชนส่งผลให้ประเทศไทยหลุดพ้นจากการเป็นประเทศยากจน และในด้านสิ่งแวดล้อมที่ประเทศไทยมีข้อได้เปรียบในความหลากหลายเชิงนิเวศ อย่างไรก็ตาม ประเทศไทยยังมีความท้าทายต่อการพัฒนาที่สำคัญ อาทิ อัตราการขยายตัวทางเศรษฐกิจในปี ๒๕๖๐ ที่ร้อยละ ๓.๙ ถือว่าอยู่ในระดับต่ำกว่าศักยภาพ เมื่อเทียบกับร้อยละ ๖.๐ ต่อปีในช่วงเวลาเกือบ ๖ ทศวรรษที่ผ่านมา โดยมีสาเหตุหลักจากการชะลอตัวของการลงทุนภายในประเทศและสถานการณ์เศรษฐกิจโลกที่

ยังไม่ฟื้นตัวได้เต็มที่โครงสร้างเศรษฐกิจไทยที่ยังไม่สามารถขับเคลื่อนด้วยนวัตกรรมได้อย่างเต็มประสิทธิภาพภาคบริการและภาคเกษตรมีผลิตภาพการผลิตในระดับต่ำ ขาดการนำเทคโนโลยีเข้ามาเพิ่มประสิทธิภาพในการผลิต ประกอบกับแรงงานไทยยังมีปัญหาเรื่องคุณภาพและสมรรถนะที่ไม่สอดคล้องกับความต้องการในการขับเคลื่อนการพัฒนาของประเทศ

นอกจากนั้น ศักยภาพและคุณภาพของประชากรไทยทุกช่วงวัยยังคงเป็นปัจจัยท้าทายสำคัญต่อการพัฒนาประเทศ แม้ว่าการเข้าถึงระบบบริการสาธารณสุข การศึกษา บริการสาธารณสุข โครงสร้างพื้นฐานต่างๆ และการคุ้มครองทางสังคมอื่น ๆ ของคนไทยมีความครอบคลุมเพิ่มมากขึ้น แต่ยังคงมีปัญหาเรื่องคุณภาพการให้บริการที่มีมาตรฐานแตกต่างกันระหว่างพื้นที่ ซึ่งเป็นหนึ่งในสาเหตุหลักที่ทำให้ประเทศไทยยังคงมีปัญหาความเหลื่อมล้ำในหลายมิติ ขณะที่ปัญหาด้านความยากจนยังคงเป็นประเด็นท้าทายในการยกระดับการพัฒนาประเทศให้ประชาชนมีรายได้สูงขึ้นและแก้ปัญหาความเหลื่อมล้ำอย่างยั่งยืน ขณะเดียวกันการวางกลยุทธ์ระยะยาวในการฟื้นฟู การใช้ และการรักษาทรัพยากรอย่างบูรณาการเพื่อการพัฒนาประเทศที่ผ่านมายังขาดความชัดเจน ส่งผลให้ทรัพยากรธรรมชาติและสิ่งแวดล้อมของประเทศยังมีปัญหาการใช้อย่างสิ้นเปลืองและเสื่อมโทรมลงอย่างรวดเร็ว

ทั้งนี้ ปัญหาดังกล่าวข้างต้นมีสาเหตุส่วนหนึ่งมาจากประสิทธิภาพการบริหารจัดการภาครัฐ การพัฒนาประเทศขาดความต่อเนื่องและความยืดหยุ่นในการตอบสนองต่อความต้องการและปัญหาของประชาชน ขณะที่ความมั่นคงภายในประเทศยังมีหลายประเด็นที่ต้องเสริมสร้างให้เกิดความเข้มแข็ง ลดความขัดแย้งทางความคิดและอุดมการณ์ที่มีรากฐานมาจากความเหลื่อมล้ำ ความไม่เสมอภาค การขาดความเชื่อมั่นในกระบวนการยุติธรรม และปัญหาการขาดเสถียรภาพทางการเมืองตลอดจนส่งเสริมคนในชาติให้ยึดมั่นสถาบันหลักเป็นศูนย์รวมจิตใจให้เกิดความรักและความสามัคคี

ในขณะเดียวกัน การเปลี่ยนแปลงโครงสร้างประชากรที่มีสัดส่วนประชากรวัยแรงงานและวัยเด็กที่ลดลงและประชากรสูงอายุที่เพิ่มขึ้นอย่างต่อเนื่อง จะเป็นปัจจัยเสี่ยงสำคัญที่จะทำให้การพัฒนาประเทศในมิติต่าง ๆ มีความท้าทายมากขึ้น ทั้งในส่วนของเสถียรภาพทางการเงินการคลังของประเทศในการจัดสวัสดิการเพื่อดูแลผู้สูงอายุที่เพิ่มสูงขึ้น การลงทุนและการออม การเจริญเติบโตทางเศรษฐกิจของประเทศ ความมั่นคงทางสังคม การบริหารจัดการทรัพยากรธรรมชาติอย่างยั่งยืนซึ่งจะเป็นประเด็นท้าทายต่อการขับเคลื่อนประเทศไปสู่การเป็นประเทศพัฒนาแล้ว

## ๒. ปัจจัยและแนวโน้มที่คาดว่าจะส่งผลต่อการพัฒนาประเทศ

แม้ว่าประเทศไทยจะมีตำแหน่งที่ตั้งที่สามารถเป็นศูนย์กลางในการเชื่อมโยงในภูมิภาคและเป็นประตูสู่เอเชีย แต่การที่มีอาณาเขตติดกับประเทศเพื่อนบ้านหลายประเทศ ทำให้ปัญหาด้านเขตแดนกับประเทศเพื่อนบ้านยังคงเป็นความท้าทายด้านความมั่นคงในอนาคต นอกจากนี้ ประเทศไทยยังคงต้องให้ความสำคัญกับปัญหาด้านความมั่นคงอื่น ๆ ที่มีความซับซ้อน ละเอียดอ่อน และมีความเชื่อมโยงกันหลายมิติ ที่อาจเป็นประเด็นท้าทายต่อการสร้างบรรยากาศความไว้วางใจระหว่างรัฐกับประชาชนและระหว่างประชาชนกับประชาชน ซึ่งรวมถึงการสร้างสามัคคีของคนในชาติที่จะนำไปสู่การแก้ปัญหาความขัดแย้งระหว่างกลุ่มประชากรไทยที่มีแนวคิดและความเชื่อที่แตกต่างกันอย่างยั่งยืนนอกจากนี้ การขยายอิทธิพลและการเพิ่มบทบาทของประเทศมหาอำนาจ ที่อาจก่อให้เกิดการเปลี่ยนแปลงไปสู่ระบบหลายขั้วอำนาจ หรือเกิดการย้ายขั้วอำนาจทางเศรษฐกิจซึ่งอาจส่งผลกระทบต่อเสถียรภาพทางเศรษฐกิจของประเทศในอนาคต ขณะที่องค์กรที่ไม่ใช่รัฐ อาทิ องค์กรระหว่างประเทศ และบริษัทข้ามชาติ จะมีบทบาทมากขึ้นในการกำหนดกฎ ระเบียบ ทิศทางความสัมพันธ์และมาตรฐานสากลต่างๆ ทั้งในด้านความมั่นคง และเศรษฐกิจ รวมทั้งการรวมกลุ่มเศรษฐกิจและการเปิดเสรีในภูมิภาคที่นำไปสู่ความเชื่อมโยงในทุกระบบ อาจก่อให้เกิดความเสี่ยงด้านอาชญากรรมข้ามชาติและเศรษฐกิจนอกระบบรวมทั้งปัญหายาเสพติด การค้ามนุษย์ และการลักลอบเข้าเมือง

ในทางกลับกัน ความเปลี่ยนแปลงจากโลกาภิวัตน์และความก้าวหน้าทางวิทยาศาสตร์และเทคโนโลยีที่ได้รับการพัฒนาอย่างก้าวกระโดดจะก่อให้เกิดนวัตกรรมอย่างพลิกผัน อาทิ เทคโนโลยีปัญญาประดิษฐ์ อินเทอร์เน็ตในทุกสิ่ง การวิเคราะห์ข้อมูลขนาดใหญ่ หุ่นยนต์และโดรน เทคโนโลยีพันธุกรรมสมัยใหม่ และเทคโนโลยีทางการเงิน ซึ่งตัวอย่างแนวโน้มการพัฒนาเทคโนโลยีอย่างก้าวกระโดดเหล่านี้ คาดว่าจะเป็นปัจจัยสนับสนุนหลักที่ช่วยทำให้เศรษฐกิจโลกและเศรษฐกิจไทยมีแนวโน้มที่จะกลับมาขยายตัวได้เข้มแข็งขึ้น แนวโน้มสำคัญที่จำเป็นต้องมีการติดตามอย่างใกล้ชิด อาทิ การรวมกลุ่มทางการค้าและการลงทุนที่จะมีความหลากหลายเพิ่มมากขึ้น การแข่งขันที่คาดว่าจะรุนแรงขึ้นในการเพิ่มผลิตภาพและสร้างความหลากหลายของสินค้าและบริการที่ตอบโจทย์รูปแบบชีวิตใหม่ๆ

นอกจากนั้น ประเทศไทยคาดว่าจะเข้าสู่การเป็นสังคมสูงวัยระดับสุดยอดในปี ๒๕๗๔ จะก่อให้เกิดโอกาสใหม่ๆ ในการตอบสนองความต้องการของกลุ่มผู้บริโภครุ่นสูงวัยที่มีสัดส่วนเพิ่มขึ้นอย่างต่อเนื่อง รวมทั้งการคาดการณ์ว่าครอบครัวไทยจะมีขนาดเล็กลงและมีรูปแบบที่หลากหลายมากขึ้นประชากรในประเทศไทยจะมีช่วงอายุที่แตกต่างกันและจะมีกลุ่มคนช่วงอายุใหม่ๆ เพิ่มขึ้น ซึ่งจะส่งผลต่อทัศนคติและพฤติกรรมที่แตกต่างกัน ดังนั้น การเตรียมความพร้อมของประชากรให้มีคุณภาพและการนำเทคโนโลยีที่เหมาะสมมาใช้ในการผลิตและการบริการของประเทศจะเป็นความท้าทายสำคัญในระยะต่อไป

ในขณะเดียวกัน โครงสร้างประชากรที่เข้าสู่สังคมสูงวัย อาจทำให้เกิดความต้องการแรงงานต่างชาตินำเข้าเพิ่มขึ้นเพื่อทดแทนจำนวนแรงงานไทยที่ลดลง ซึ่งปัจจัยด้านการเปิดเสรีในภูมิภาคและความก้าวหน้าของการพัฒนาระบบคมนาคมขนส่งในภูมิภาคจะทำให้การเคลื่อนย้ายแรงงานและการย้ายถิ่นมีความสะดวกมากขึ้น และเป็นปัจจัยสำคัญที่จะทำให้เกิดการเคลื่อนย้ายประชากรเข้าออกประเทศเพิ่มมากขึ้น โดยเฉพาะในกลุ่มประชากรที่มีศักยภาพซึ่งมีแนวโน้มในการเคลื่อนย้ายไปเรียนหรือทำงานในทั่วทุกมุมโลกสูงขึ้น ทั้งนี้ การย้ายถิ่นส่วนใหญ่มีวัตถุประสงค์เพื่อแสวงหาโอกาสทางเศรษฐกิจที่ดีขึ้น จึงอาจจะเป็นไปได้ที่ประเทศไทยจะยังคงเป็นประเทศผู้รับของประชากรจากประเทศเพื่อนบ้านขณะที่ประชากรไทยโดยเฉพาะแรงงานทักษะอาจมีแรงจูงใจในการย้ายถิ่นไปยังประเทศที่มีระดับการพัฒนาที่ดีกว่า อาจทำให้การแย่งชิงแรงงานมีความรุนแรงมากขึ้น ซึ่งจะยิ่งทำให้เกิดความเสี่ยงต่อการเจริญเติบโตทางเศรษฐกิจและการเปลี่ยนแปลงของบริบทสังคมไทย

นอกจากนี้ ผลกระทบจากการเปลี่ยนแปลงสภาพภูมิอากาศคาดว่าจะมีความรุนแรงมากขึ้นทั้งในเชิงความผันผวน ความถี่ และขอบเขตที่กว้างขวางมากขึ้น ซึ่งจะสร้างความเสียหายต่อชีวิตและทรัพย์สิน ระบบโครงสร้างพื้นฐานที่จำเป็น ตลอดจนระบบผลิตทางการเกษตรที่สัมพันธ์ต่อเนื่องกับความมั่นคงด้านอาหารและน้ำ ขณะที่ระบบนิเวศต่างๆ มีแนวโน้มเสื่อมโทรมลง และมีความเป็นไปได้ค่อนข้างสูงในการสูญเสียความสามารถในการรองรับความต้องการของมนุษย์ได้อย่างมีประสิทธิภาพอย่างไรก็ดี ระดับความรุนแรงของผลกระทบอันเกิดจากการเปลี่ยนแปลงภูมิอากาศโลกและความเสื่อมโทรมของระบบนิเวศต่าง ๆ ดังกล่าวที่แต่ละประเทศจะต้องเผชิญจะมีความแตกต่างกัน ทำให้การเป็นสังคมสีเขียวการรักษาและบริหารจัดการทรัพยากรธรรมชาติและสิ่งแวดล้อมอย่างบูรณาการจะได้รับความสำคัญและความสนใจจากนานาประเทศรวมทั้งประเทศไทยเพิ่มมากขึ้น พลังงานทดแทนและพลังงานทางเลือกรวมถึงการสร้างสมดุลความมั่นคงด้านพลังงานและอาหารมีแนวโน้มที่จะมีความสำคัญเพิ่มมากขึ้นกฎระเบียบและข้อตกลงด้านสิ่งแวดล้อมจะมีความเข้มข้นและเข้มงวดขึ้น โดยกรอบการพัฒนาตามข้อตกลงระหว่างประเทศต่างๆ ที่สำคัญ เช่น เป้าหมายการพัฒนาที่ยั่งยืน และบันทึกความตกลงปารีส จะได้รับการนำไปปฏิบัติอย่างจริงจังมากยิ่งขึ้น

แนวโน้มเหล่านี้จะก่อให้เกิดความท้าทายต่อการพัฒนาประเทศในหลายมิติ ทั้งในส่วนของการทำงานและอาชีพ สาขาการผลิตและบริการใหม่ๆ ความมั่นคงของประเทศอันเกิดจากภัยคุกคามและความเสี่ยงด้านอื่นๆ ที่ซับซ้อนขึ้น อาชญากรรมไซเบอร์ รูปแบบการก่อสงครามที่ใช้เทคโนโลยี

เป็นเครื่องมือ การเคลื่อนย้ายอย่างเสรีและรวดเร็วของผู้คน เงินทุน ข้อมูลข่าวสาร องค์กรความรู้ เทคโนโลยีและสินค้าและบริการ การปรับตัวต่อการเปลี่ยนแปลงสภาพภูมิอากาศที่รวดเร็วและคาดการณ์ได้ยากการเกิดขึ้นของโรคระบาด และโรคอุบัติใหม่ที่จะส่งผลให้การเฝ้าระวังด้านการสาธารณสุขในประเทศมีความสำคัญมากขึ้น อาจนำไปสู่ปัญหาความเหลื่อมล้ำที่ทวีความรุนแรงมากขึ้นได้ หากไม่มีมาตรการที่มีประสิทธิภาพในการป้องกันและรองรับผลกระทบต่างๆ ที่คาดว่าจะเกิดขึ้น ซึ่งรวมถึงการเตรียมความพร้อมเพื่อรองรับการเปลี่ยนแปลงทางเทคโนโลยีและนวัตกรรมแบบพลิกผันที่จะเกิดขึ้นอย่างรวดเร็วโดยเฉพาะอย่างยิ่งหากการเข้าถึงเทคโนโลยีโครงสร้างพื้นฐาน และองค์ความรู้สมัยใหม่มีระดับความแตกต่างกันระหว่างกลุ่มประชากรต่างๆ โดยการเปลี่ยนแปลงทางเทคโนโลยีและนวัตกรรมดังกล่าวจะส่งผลต่อการจ้างงานและอาชีพที่จะมีรูปแบบและลักษณะงานที่เปลี่ยนไป มีความต้องการแรงงานที่มีสมรรถนะสูงเพิ่มมากขึ้น หลายอาชีพอาจหายไปจากตลาดงานในปัจจุบันและบางอาชีพจะถูกทดแทนด้วยระบบอัตโนมัติโดยเฉพาะอาชีพที่ต้องการทักษะระดับต่ำ ก่อให้เกิดความเสี่ยงต่อความมั่นคงและคุณภาพชีวิตของประชาชนที่ปรับตัวไม่ทันหรือขาดความรู้และทักษะที่ทันกับยุคสมัยที่เปลี่ยนแปลงไปกระแสโลกาภิวัตน์ที่จะทำให้เกิดการพัฒนาขยายความเป็นเมือง วิถีชีวิตที่เปลี่ยนไปอย่างรวดเร็ว รวมทั้งการเปลี่ยนแปลงทางสภาพภูมิอากาศที่อาจจะมีผลกระทบรุนแรงมากขึ้น ซึ่งปัจจัยทั้งหมดดังกล่าวจะส่งผลให้ปัญหาความยากจนและความเหลื่อมล้ำของประเทศมีความซับซ้อนมากยิ่งขึ้น

จากปัจจัยและแนวโน้มที่คาดว่าจะส่งผลต่อการขับเคลื่อนการพัฒนาประเทศในมิติต่างๆข้างต้น เห็นได้ว่าบริบทและสภาพแวดล้อมทั้งภายในและภายนอกประเทศมีแนวโน้มที่จะเปลี่ยนแปลงอย่างรวดเร็ว มีพลวัตสูง และมีความซับซ้อนหลากหลายมิติ ซึ่งจะส่งผลต่ออนาคตการพัฒนาประเทศอย่างมาก ดังนั้น การพัฒนาประเทศจึงจำเป็นต้องมียุทธศาสตร์การพัฒนาที่ครอบคลุมทุกมิติและทุกด้าน การพัฒนาที่เกี่ยวข้อง มีความร่วมมือในลักษณะประชารัฐจากภาคส่วนต่างๆ ในรูปแบบของหุ้นส่วนการพัฒนาที่เป็นการดำเนินงานอย่างบูรณาการ เนื่องจากทุกมิติการพัฒนามีความเกี่ยวข้องซึ่งกันและกัน โดยประเทศไทยจำเป็นต้องมีทรัพยากรมนุษย์ที่มีคุณภาพ มีความรู้ สมรรถนะ และทักษะที่สอดคล้องกับการเปลี่ยนแปลงต่างๆ สามารถรู้เท่าทันและปรับตัวให้สามารถดำเนินชีวิตได้อย่างมีความสุข มีอาชีพที่มั่นคง สร้างรายได้ ท่ามกลางความเปลี่ยนแปลง กฎเกณฑ์และกติกาใหม่ๆ และมาตรฐานที่สูงขึ้น โดยเฉพาะในโลกที่มีการเปลี่ยนแปลงอย่างรวดเร็วซึ่งจำเป็นต้องมีการพัฒนาระบบและปัจจัยส่งเสริมต่าง ๆ ที่เกี่ยวข้องไปพร้อมกัน ทั้งในส่วนของระบบการเรียนการสอน และการพัฒนาทักษะฝีมือที่สอดคล้องกันกับการพัฒนาของคนในแต่ละช่วงวัย ระบบบริการสาธารณะ โครงสร้างพื้นฐาน รวมทั้งการให้ความสำคัญกับการส่งเสริมเทคโนโลยีและนวัตกรรม เพื่อให้ประเทศไทยสามารถยกระดับเป็นเจ้าของเทคโนโลยีและนวัตกรรมก้าวทันโลก จากการต่อยอดการพัฒนาบนพื้นฐานนโยบายไทยแลนด์ ๔.๐ ส่งผลให้เกิดการสร้างห่วงโซ่มูลค่าทางเศรษฐกิจในทั้งภาคอุตสาหกรรม ภาคเกษตรและภาคบริการ กระจายผลประโยชน์จากการพัฒนา ลดปัญหาความเหลื่อมล้ำ และนำไปสู่การเสริมสร้างคุณภาพชีวิตของประชาชนทุกภาคส่วน

นอกจากนี้ ประเทศไทยต้องให้ความสำคัญกับการสร้างสมดุลความมั่นคงด้านพลังงานและอาหาร การรักษาไว้ซึ่งความหลากหลายเชิงนิเวศ การส่งเสริมการดำเนินชีวิตและธุรกิจ และการพัฒนาและขยายความเป็นเมืองที่เติบโตอย่างต่อเนื่องที่เป็นมิตรต่อสิ่งแวดล้อม พร้อมกับมีการมีข้อกำหนดของรูปแบบและกฎเกณฑ์ที่เกี่ยวข้องกับลักษณะการใช้พื้นที่ที่ชัดเจน ขณะที่การพัฒนาโครงสร้างพื้นฐานและระบบโลจิสติกส์ กฎหมายระบบภาษีต้องมีกลยุทธ์การพัฒนาที่สามารถอำนวยความสะดวกและส่งเสริมให้ประเทศมีศักยภาพการแข่งขันที่สูงขึ้น และสามารถชี้จุดแข็งในเรื่องตำแหน่งที่ตั้งทางภูมิศาสตร์ของประเทศให้เกิดประโยชน์ต่อการพัฒนาประเทศมากขึ้น รวมทั้งให้ความสำคัญของการรวมกลุ่มความร่วมมือกับนานาชาติในระดับภูมิภาคและระดับโลก เพื่อกระชับและสร้างสัมพันธ์ไมตรี เสริมสร้างความสัมพันธ์ทางการทูต ซึ่งจะก่อให้เกิดการสร้างพลังทางเศรษฐกิจและรักษาความมั่นคงของประเทศ โดยจำเป็นต้องสร้างความพร้อมในการที่จะยกระดับมาตรฐานและมี



การปฏิบัติให้เป็นไปตามระเบียบกติกาสากลในด้านต่างๆ ขณะเดียวกันประเทศไทยจำเป็นต้องเร่งให้มีการปฏิรูประบบราชการและการเมืองเพื่อให้เกิดการบริหารราชการที่ดีและมีเสถียรภาพทางการเมือง มีการส่งเสริมคนในชาติให้ยึดมั่นสถาบันหลักเป็นศูนย์รวมจิตใจเพื่อให้เกิดความรักความสามัคคี และลดความขัดแย้งภายในประเทศ โดยที่นโยบายการพัฒนาต่างๆ จำเป็นต้องคำนึงถึงความสอดคล้องกับโครงสร้างและลักษณะพฤติกรรมของประชากรที่อาจจะมีแตกต่างจากปัจจุบันมากขึ้น

ดังนั้น ภายใต้เงื่อนไขโครงสร้างประชากร โครงสร้างเศรษฐกิจ สภาพสังคม สภาพภูมิอากาศ สิ่งแวดล้อม และปัจจัยการพัฒนาต่างๆ ที่เกี่ยวข้อง ส่งผลให้ประเทศไทยจำเป็นต้องมีการวางแผนการพัฒนาที่รอบคอบและครอบคลุม อย่างไรก็ตาม หลายประเด็นพัฒนาเป็นเรื่องที่ต้องใช้ระยะเวลาในการดำเนินงานเพื่อให้เกิดการปรับตัวซึ่งจะต้องหยั่งรากลึกลงไปถึงการเปลี่ยนแปลงในเชิงโครงสร้างการขับเคลื่อนการพัฒนาให้ประเทศเจริญก้าวหน้าไปในอนาคตจึงจำเป็นต้องกำหนดวิสัยทัศน์ในระยะยาวที่ต้องบรรลุ พร้อมทั้งแนวยุทธศาสตร์หลักในด้านต่างๆ เพื่อเป็นกรอบในการขับเคลื่อนการพัฒนาอย่างบูรณาการบนพื้นฐานประชารัฐเพื่อยกระดับจุดแข็งและจุดเด่นของประเทศ และปรับปรุงแก้ไขจุดอ่อนและจุดด้อยต่าง ๆ อย่างเป็นระบบ โดยยุทธศาสตร์ชาติจะเป็นเป้าหมายใหญ่ในการขับเคลื่อนประเทศ และถ่ายทอดไปสู่แผนในระดับอื่น ๆ เพื่อนำไปสู่การปฏิบัติทั้งในระดับยุทธศาสตร์ ภารกิจและพื้นที่ ซึ่งรวมถึงพื้นที่พิเศษต่างๆ อาทิ เขตเศรษฐกิจพิเศษชายแดน เขตพัฒนาพิเศษภาคตะวันออกเพื่อให้การพัฒนาประเทศสามารถดำเนินการได้อย่างมั่นคง มั่งคั่ง และ ยั่งยืน

### ๓. วิสัยทัศน์ประเทศไทย

**“ประเทศไทยมีความมั่นคง มั่งคั่ง ยั่งยืน เป็นประเทศพัฒนาแล้ว ด้วยการพัฒนาตามหลักปรัชญาของเศรษฐกิจพอเพียง”** หรือเป็นคติพจน์ประจำชาติว่า **“มั่นคง มั่งคั่ง ยั่งยืน”** เพื่อสนองต่อต่อผลประโยชน์แห่งชาติ อันได้แก่ การมีเอกราช อธิปไตย การดำรงอยู่อย่างมั่นคง และยั่งยืนของสถาบันหลักของชาติ และประชาชนจากภัยคุกคามทุกรูปแบบ การอยู่ร่วมกันในชาติอย่างสันติสุขเป็นปึกแผ่น มีความมั่นคงทางสังคมท่ามกลางพหุสังคมและการมีเกียรติและศักดิ์ศรีของความเป็นมนุษย์ความเจริญเติบโตของชาติ ความเป็นธรรมและความอยู่ดีมีสุขของประชาชน ความยั่งยืนของฐานทรัพยากรธรรมชาติสิ่งแวดล้อม ความมั่นคงทางพลังงานและอาหาร ความสามารถในการรักษาผลประโยชน์ของชาติภายใต้การเปลี่ยนแปลงของสภาวะแวดล้อมระหว่างประเทศ และการอยู่ร่วมกันอย่างสันติประสานสอดคล้องกันด้านความมั่นคงในประชาคมอาเซียนและประชาคมโลกอย่างมีเกียรติและศักดิ์ศรี



**ความมั่นคง** หมายถึง การมีความมั่นคงปลอดภัยจากภัยและการเปลี่ยนแปลงทั้งภายในประเทศ และภายนอกประเทศในทุกระดับ ทั้งระดับประเทศ สังคม ชุมชน ครัวเรือน และปัจเจกบุคคล และมีความมั่นคงในทุกมิติ ทั้งมิติทางการทหาร เศรษฐกิจ สังคม สิ่งแวดล้อม และการเมือง เช่น ประเทศมีความมั่นคงในเอกราชและอธิปไตย มีการปกครองระบอบประชาธิปไตยที่มีพระมหากษัตริย์ทรงเป็นประมุข สถาบันชาติ ศาสนา พระมหากษัตริย์มีความเข้มแข็งเป็นศูนย์กลางและเป็นที่ยึดเหนี่ยวจิตใจของประชาชน มีระบบการเมืองที่มั่นคงเป็นกลไกที่นำไปสู่การบริหารประเทศที่ต่อเนื่องและโปร่งใสตามหลักธรรมาภิบาล สังคมมีความปรองดองและความสามัคคี สามารถผนึกกำลังเพื่อพัฒนาประเทศ ชุมชนมีความเข้มแข็ง ครอบครัวมีความอบอุ่น ประชาชนมีความมั่นคงในชีวิต มีงานและรายได้ที่มั่นคงพอเพียงกับการดำรงชีวิต มีการออมสำหรับวัยเกษียณ ความมั่นคงของอาหาร พลังงาน และน้ำ มีที่อยู่อาศัยและความปลอดภัยในชีวิตทรัพย์สิน

**ความมั่งคั่ง** หมายถึง ประเทศไทยมีการขยายตัวของเศรษฐกิจอย่างต่อเนื่องและมีความยั่งยืน จนเข้าสู่กลุ่มประเทศรายได้สูง ความเหลื่อมล้ำของการพัฒนาลดลง ประชากรมีความอยู่ดีมีสุขได้รับผลประโยชน์จากการพัฒนาอย่างเท่าเทียมกันมากขึ้น และมีการพัฒนาอย่างทั่วถึงทุกภาคส่วนมีคุณภาพชีวิตตามมาตรฐานขององค์การสหประชาชาติ ไม่มีประชาชนที่อยู่ในภาวะความยากจนเศรษฐกิจในประเทศมีความเข้มแข็ง ขณะเดียวกันต้องมีความสามารถในการแข่งขันกับประเทศต่างๆทั้งในตลาดโลกและตลาดภายในประเทศเพื่อให้สามารถสร้างรายได้ทั้งจากภายในและภายนอกประเทศตลอดจนมีการสร้างฐานเศรษฐกิจและสังคมแห่งอนาคตเพื่อให้สอดคล้องกับบริบทการพัฒนาที่เปลี่ยนแปลงไป และประเทศไทยมีบทบาทที่สำคัญในเวทีโลก และมีความสัมพันธ์ทางเศรษฐกิจและการค้าอย่างแนบแน่นกับประเทศในภูมิภาคเอเชีย เป็นจุดสำคัญของการเชื่อมโยงในภูมิภาค ทั้งการคมนาคมขนส่ง การผลิต การค้า การลงทุน และการทำธุรกิจ เพื่อให้เป็นพลังในการพัฒนา นอกจากนี้ยังมีความสมบูรณ์ในทุนที่จะสามารถสร้างการพัฒนาต่อเนื่องไปได้ ได้แก่ ทุนมนุษย์ ทุนทางปัญญาทุนทางการเงิน ทุนที่เป็นเครื่องมือเครื่องจักร ทุนทางสังคม และทุนทรัพยากรธรรมชาติและสิ่งแวดล้อม

**ความยั่งยืน** หมายถึง การพัฒนาที่สามารถสร้างความเจริญ รายได้ และคุณภาพชีวิตของประชาชนให้เพิ่มขึ้นอย่างต่อเนื่อง ซึ่งเป็นการเจริญเติบโตของเศรษฐกิจที่อยู่บนหลักการใช้ การรักษาและการฟื้นฟู ฐานทรัพยากรธรรมชาติอย่างยั่งยืน ไม่ใช้ทรัพยากรธรรมชาติจนเกินพอดี ไม่สร้างมลภาวะต่อสิ่งแวดล้อมจนเกินความสามารถในการรองรับและเยียวยาของระบบนิเวศ การผลิตและการบริโภคเป็นมิตรกับสิ่งแวดล้อม และสอดคล้องกับเป้าหมายการพัฒนาที่ยั่งยืน ทรัพยากรธรรมชาติมีความอุดมสมบูรณ์มากขึ้นและสิ่งแวดล้อมมีคุณภาพดีขึ้น คนมีความรับผิดชอบต่อสังคม มีความเอื้ออาทร เสียสละเพื่อผลประโยชน์ส่วนรวม รัฐบาลมีนโยบายที่มุ่งประโยชน์ส่วนรวมอย่างยั่งยืนและให้ความสำคัญกับการมีส่วนร่วมของประชาชน และทุกภาคส่วนในสังคมยึดถือและปฏิบัติตามหลักปรัชญาของเศรษฐกิจพอเพียงเพื่อการพัฒนาอย่างสมดุล มีเสถียรภาพ และยั่งยืน

โดยมีเป้าหมายการพัฒนาประเทศ คือ **“ประเทศชาติมั่นคง ประชาชนมีความสุข เศรษฐกิจพัฒนาอย่างต่อเนื่อง สังคมเป็นธรรม ฐานทรัพยากรธรรมชาติยั่งยืน”** โดยยกระดับศักยภาพของประเทศในหลากหลายมิติ พัฒนาคนในทุกมิติและในทุกช่วงวัยให้เป็นคนดี เก่ง และมีคุณภาพ สร้างโอกาสและความเสมอภาคทางสังคม สร้างการเติบโตบนคุณภาพชีวิตที่เป็นมิตรกับสิ่งแวดล้อม และมีภาครัฐของประชาชนเพื่อประชาชนและประโยชน์ส่วนรวม โดยการประเมินผลการพัฒนาตามยุทธศาสตร์ชาติ ประกอบด้วย

๑. ความอยู่ดีมีสุขของคนไทยและสังคมไทย
๒. ชีตความสามารถในการแข่งขัน การพัฒนาเศรษฐกิจ และการกระจายรายได้
๓. การพัฒนาทรัพยากรมนุษย์ของประเทศ
๔. ความเท่าเทียมและความเสมอภาคของสังคม
๕. ความหลากหลายทางชีวภาพ คุณภาพสิ่งแวดล้อม และความยั่งยืนของทรัพยากรธรรมชาติ

๖. ประสิทธิภาพการบริหารจัดการและการเข้าถึงการให้บริการของภาครัฐ

#### ๔. ประเด็นยุทธศาสตร์ชาติ

##### ๔.๑ ยุทธศาสตร์ชาติด้านความมั่นคง

๑. การรักษาความสงบภายในประเทศ
๒. การป้องกันและแก้ไขปัญหาที่มีผลกระทบต่อความมั่นคง
๓. การพัฒนาศักยภาพของประเทศให้พร้อมเผชิญภัยคุกคามที่กระทบต่อความมั่นคงของชาติ
๔. การบูรณาการความร่วมมือด้านความมั่นคงกับอาเซียนและนานาชาติ รวมถึงองค์กรภาครัฐและที่มีใช้ภาครัฐ
๕. การพัฒนากลไกการบริหารจัดการความมั่นคงแบบองค์รวม

##### ๔.๒ ยุทธศาสตร์ชาติด้านการสร้างความสามารถในการแข่งขัน

๑. การเกษตรสร้างมูลค่า
๒. อุตสาหกรรมและบริการแห่งอนาคต
๓. สร้างความหลากหลายด้านการท่องเที่ยว
๔. โครงสร้างพื้นฐาน เชื่อมไทย เชื่อมโลก
๕. พัฒนาเศรษฐกิจบนพื้นฐานผู้ประกอบการยุคใหม่

##### ๔.๓ ยุทธศาสตร์ชาติด้านการพัฒนาและเสริมสร้างศักยภาพทรัพยากรมนุษย์

๑. การปรับเปลี่ยนค่านิยมและวัฒนธรรม
๒. การพัฒนาศักยภาพคนตลอดช่วงชีวิต
๓. ปฏิรูปกระบวนการเรียนรู้ที่ตอบสนองต่อการเปลี่ยนแปลงในศตวรรษที่ ๒๑
๔. การตระหนักถึงพหุปัญญาของมนุษย์ที่หลากหลาย
๕. การเสริมสร้างให้คนไทยมีสุขภาพที่ดี
๖. การสร้างสภาพแวดล้อมที่เอื้อต่อการพัฒนาและเสริมสร้างศักยภาพทรัพยากรมนุษย์
๗. การเสริมสร้างศักยภาพการกีฬาในการสร้างคุณค่าทางสังคมและพัฒนาประเทศ

##### ๔.๔ ยุทธศาสตร์ชาติด้านการสร้างโอกาสและความเสมอภาคทางสังคม

๑. การลดความเหลื่อมล้ำ สร้างความเป็นธรรมในทุกมิติ
๒. การกระจายศูนย์กลางความเจริญทางเศรษฐกิจ สังคม และเทคโนโลยี
๓. การเสริมสร้างพลังทางสังคม
๔. การเพิ่มขีดความสามารถของชุมชนท้องถิ่นในการพัฒนา การพึ่งตนเองและการจัดการตนเอง

##### ๔.๕ ยุทธศาสตร์ชาติด้านการสร้างการเติบโตบนคุณภาพชีวิตที่เป็นมิตรกับสิ่งแวดล้อม

๑. สร้างการเติบโตอย่างยั่งยืนบนสังคมเศรษฐกิจสีเขียว
  ๒. สร้างการเติบโตอย่างยั่งยืนบนสังคมเศรษฐกิจภาคทะเล
  ๓. สร้างการเติบโตอย่างยั่งยืนบนสังคมที่เป็นมิตรต่อสภาพภูมิอากาศ
- (๔) พัฒนาพื้นที่เมือง ชนบท เกษตรกรรมและอุตสาหกรรมเชิงนิเวศ มุ่งเน้นความเป็นเมืองที่เติบโตอย่างต่อเนื่อง
๕. พัฒนาความมั่นคงน้ำ พลังงาน และเกษตรที่เป็นมิตรต่อสิ่งแวดล้อม
  ๖. ยกระดับกระบวนการทัศน์เพื่อกำหนดอนาคตประเทศ

##### ๔.๖ ยุทธศาสตร์ชาติด้านการปรับสมดุลและพัฒนาระบบการบริหารจัดการภาครัฐ

๑. ภาครัฐที่ยึดประชาชนเป็นศูนย์กลาง ตอบสนองความต้องการ และให้บริการอย่าง สะดวกรวดเร็ว โปร่งใส
๒. ภาครัฐบริหารงานแบบบูรณาการโดยมียุทธศาสตร์ชาติเป็นเป้าหมายและเชื่อมโยง การพัฒนาในทุกระดับ ทุกประเด็น ทุกภารกิจ และทุกพื้นที่
๓. ภาครัฐมีขนาดเล็กลง เหมาะสมกับภารกิจ ส่งเสริมให้ประชาชนและทุกภาคส่วนมี ส่วนร่วมในการพัฒนาประเทศ
๔. ภาครัฐมีความทันสมัย
๕. บุคลากรภาครัฐเป็นคนดีและเก่ง ยึดหลักคุณธรรม จริยธรรม มีจิตสำนึกมี ความสามารถสูง มุ่งมั่น และเป็นมืออาชีพ
๖. ภาครัฐมีความโปร่งใส ปลอดภัยและประพจน์มิชอบ
๗. กฎหมายมีความสอดคล้องเหมาะสมกับบริบทต่าง ๆ และมีเท่าที่จำเป็น
๘. กระบวนการยุติธรรมเคารพสิทธิมนุษยชนและปฏิบัติต่อประชาชนโดยเสมอภาค

## ๑.๒ แผนพัฒนาเศรษฐกิจและสังคมแห่งชาติ ฉบับที่ ๑๒ (พ.ศ.๒๕๖๐-๒๕๖๔)

### ภาพรวมการพัฒนาในช่วงแผนพัฒนาฯ ฉบับที่ ๑๒

#### ๑.๑ หลักการ

หลักการพัฒนาประเทศที่สำคัญในระยะแผนพัฒนาฯ ฉบับที่ ๑๒ ยึดหลัก “ปรัชญาของเศรษฐกิจ พอเพียง” “การพัฒนาที่ยั่งยืน” และ “คนเป็นศูนย์กลางการพัฒนา” ที่ต่อเนื่องจากแผนพัฒนาฯ ฉบับที่ ๙-๑๑ และยึดหลักการเจริญเติบโตทางเศรษฐกิจที่ลดความเหลื่อมล้ำและขับเคลื่อนการเจริญเติบโตจากการเพิ่มผลผลิตภาพ การผลิตบนฐานการใช้ภูมิปัญญาและนวัตกรรม สำหรับการกำหนดวิสัยทัศน์ของแผนพัฒนาฯ ฉบับนี้วิสัยทัศน์ ของกรอบยุทธศาสตร์ชาติที่กำหนดว่า “ประเทศไทยมีความมั่นคง มั่งคั่ง ยั่งยืน เป็นประเทศพัฒนาแล้ว ด้วยการ พัฒนาตามหลักปรัชญาของเศรษฐกิจพอเพียง” ในขณะที่การกำหนดเป้าหมายและตัวชี้วัดในด้านต่างๆ ของ แผนพัฒนาฯ ได้ยึดเป้าหมายอนาคตประเทศไทยปี ๒๕๗๙ ที่เป็นเป้าหมายยุทธศาสตร์ชาติ ๒๐ ปี มาเป็นกรอบใน การกำหนดเป้าหมายที่จะบรรลุใน ๕ ปี โดยที่เป้าหมายและตัวชี้วัดต้องสอดคล้องกับกรอบเป้าหมายการพัฒนา เศรษฐกิจ สังคม และสิ่งแวดล้อม ที่องค์การระหว่างประเทศกำหนดขึ้น อาทิ การพัฒนาที่ยั่งยืน (sustainable development goals : SDGs) ที่องค์การสหประชาชาติกำหนดขึ้นเป็นต้น ส่วนแนวทางการพัฒนาได้บูรณาการ นโยบายหรือประเด็นพัฒนาที่สำคัญของประเด็นการปฏิรูปประเทศ ๓๗ วาระและไทยแลนด์ ๔.๐ การจัดทำแผน ขับเคลื่อน และการติดตามประเมินผล เน้นกระบวนการมีส่วนร่วม ทั้งจากภาครัฐ เอกชน ประชาชน และภาค การศึกษา ในทุกพื้นที่ของประเทศ เป็นกลไกประชารัฐที่รวมพลัง ให้สามารถกำหนดเป้าหมาย แนวทางการพัฒนา รวมทั้งแผนงานโครงการสำคัญที่ตอบสนองความต้องการและแก้ไขปัญหาให้กับประชาชนได้อย่างสอดคล้องกับภูมิ สังคมและเกิดผลสัมฤทธิ์อย่างจริงจังใน ๕ ปี

#### ๑.๒ จุดเปลี่ยนสำคัญในแผนพัฒนาเศรษฐกิจและสังคมฉบับที่ ๑๒

ประเทศไทยมียุทธศาสตร์ชาติ ๒๐ ปี โดยแผนพัฒนาฯ ฉบับที่ ๑๒ จะเป็นแผนแรกที่ถูกใช้ให้เป็น กลไกเชื่อมโยงสู่การขับเคลื่อนการพัฒนา ซึ่งกำหนดเป้าหมายและตัวชี้วัดที่จะต้องบรรลุผลลัพธ์และผลสัมฤทธิ์ของ การพัฒนา รวมทั้งกำหนดแนวทางการพัฒนาในรายละเอียดที่ต้องเชื่อมต่อการปฏิบัติที่ต้องดำเนินการในช่วง ๕ ปี โดยได้กำหนดแผนงาน/โครงการสำคัญ (Flagship Program) และประเด็นพัฒนาเชิงบูรณาการที่สำคัญ ในช่วง ๕ ปีแรกของการขับเคลื่อนยุทธศาสตร์ชาติสู่การปฏิบัติ จะทำให้ระบบการจัดสรรงบประมาณ การบริหารจัดการ งบประมาณแผ่นดิน แผนสำหรับบริหารราชการแผ่นดิน กฎ ระเบียบวินัยทางการเงินและการคลังภาครัฐ และ

ระบบการติดตามประเมินผลการดำเนินงานตามยุทธศาสตร์การพัฒนา ตลอดจนระบบการติดตามประเมินผลการปฏิบัติราชการของหน่วยงานภาครัฐต้องมีการเปลี่ยนแปลงอย่างมาก นอกจากนี้ในแผนพัฒนาฯ ฉบับที่ ๑๒ มีแนวทางการพัฒนาจังหวัด ภาค และเมือง ที่กำหนดพื้นที่เป้าหมาย สาขาการผลิตและบริการเป้าหมายที่ชัดเจนเพื่อใช้เป็นแนวทางในการปฏิบัติและกำกับให้การขับเคลื่อนการพัฒนาเชิงพื้นที่ จังหวัด ภาค และเมือง เกิดผลสัมฤทธิ์และสอดคล้องกับเป้าหมายรวมของประเทศ รวมทั้งได้กำหนดแนวทางเพื่อสนับสนุนการขับเคลื่อนประเด็นการปฏิรูปประเทศที่สภาพัฒนาฯ กำหนดและสภาพัฒนาฯ กำหนดและสภาพัฒนาฯ กำหนดและสภาพัฒนาฯ กำหนดแล้วเสร็จในช่วง ๕ ปีต่อจากนี้

**๑.๓ ประเด็นการพัฒนาหลักที่สำคัญในช่วงแผนพัฒนาฯ ฉบับที่ ๑๒** ประเทศไทยแม้ว่าได้ดำเนินการมาตรการเพื่อส่งเสริมการบริหารจัดการที่ดี มีการขยายการลงทุนในโครงสร้างพื้นฐานที่เป็นระบบโครงข่ายมากขึ้น และมีการเพิ่มการลงทุนเพื่อการวิจัยและพัฒนา แต่อันดับความสามารถในการแข่งขันของไทยยังปรับตัวช้าเมื่อเทียบกับหลายประเทศ เนื่องจากคุณภาพคนต่อการลงทุนในการวิจัยและพัฒนา ยังมีน้อย คุณภาพของโครงสร้างพื้นฐานยังไม่ดี และปัญหาการบริหารจัดการภาครัฐและกฎระเบียบต่างๆ ล้าสมัยและขาดประสิทธิภาพในการบังคับใช้ เมื่อต้องเผชิญกับปัญหาวิกฤตเศรษฐกิจโลกและภัยพิบัติธรรมชาติ ทำให้เศรษฐกิจไทยผันผวนได้ง่ายและเศรษฐกิจโดยรวมขยายตัวในอัตราที่ต่ำกว่าศักยภาพมาต่อเนื่องหลายปี

นอกจากนี้ประเทศไทยต้องเผชิญกับแรงกดดันและความเสี่ยงมากขึ้นภายใต้สถานการณ์ที่กระแสโลกาภิวัตน์เข้มข้นมากขึ้น เป็นโลกไร้พรมแดน โดยมีการเคลื่อนย้ายคน เงินทุน องค์ความรู้ เทคโนโลยีข่าวสาร สินค้าและบริการอย่างเสรี ทำให้การแข่งขันในตลาดโลกรุนแรงขึ้น ส่งผลให้มีการรวมตัวด้านเศรษฐกิจของกลุ่มต่างๆ ในโลกมีความเข้มข้นขึ้น ประเทศเศรษฐกิจใหม่มีขีดความสามารถในการแข่งขันมากขึ้น เช่น จีน อินเดีย ละตินอเมริกา และเวียดนาม ซึ่งมีแรงงานราคาถูกและมีมาตรการอื่นๆ ประกอบในการดึงดูดการลงทุนจากต่างประเทศได้เพิ่มขึ้น นอกจากนี้การพัฒนาการสื่อสารด้วยเทคโนโลยีสมัยใหม่ทำให้สังคมโลกมีความเชื่อมโยงกันอย่างใกล้ชิดมากขึ้น ทำให้เกิดภัยคุกคามและความเสี่ยง อาทิ การก่อการร้าย โรคระบาด อาชญากรรมข้ามชาติ ปัญหาแรงงานต่างด้าว

ในขณะเดียวกันประเทศไทยมีความเสี่ยงจากการเปลี่ยนแปลงโครงสร้างประชากรสู่สังคมสูงวัยมากขึ้น จำนวนประชากรวัยแรงงานลดลง ผู้สูงอายุมีปัญหาสุขภาพและมีแนวโน้มอยู่คนเดียวสูงขึ้น ปัญหาความยากจนยังกระจุกตัวหนาแน่นในภาคตะวันออกเฉียงเหนือและภาคเหนือ รวมทั้งความแตกต่างของรายได้ระหว่างกลุ่มคนรวยที่สุดและกลุ่มคนจนที่สุดสูงถึง ๓๔.๙ เท่า ในปี ๒๕๕๖ เนื่องจากการกระจายโอกาสการพัฒนาไม่ทั่วถึง ยิ่งไปกว่านั้นทรัพยากรธรรมชาติเสื่อมโทรม มีปัญหาความขัดแย้งในการใช้ประโยชน์ทรัพยากรธรรมชาติระหว่างรัฐกับประชาชน และระหว่างประชาชนในกลุ่มต่างๆ เนื่องจากการจัดการทรัพยากรธรรมชาติมีลักษณะรวมศูนย์ขาดการเชื่อมโยงกับพื้นที่ ในขณะที่ปัญหาสิ่งแวดล้อมเพิ่มสูงขึ้นตามการขยายตัวของเศรษฐกิจและชุมชนเมือง ประกอบกับสภาพภูมิอากาศมีการเปลี่ยนแปลงผันผวนมากขึ้น ประเทศไทยต้องเผชิญกับภัยพิบัติทางธรรมชาติรุนแรงมากขึ้น ส่งผลกระทบต่อเศรษฐกิจและสังคมไทยมากกว่าในอดีต

ภายใต้เงื่อนไขและสภาพแวดล้อมด้านเศรษฐกิจ สังคม ทรัพยากรธรรมชาติและสิ่งแวดล้อมที่เกิดขึ้นทั้งในและต่างประเทศดังกล่าว จะเป็นแรงกดดันให้ประเทศไทยต้องปรับตัวและมีการบริหารความเสี่ยงอย่างชาญฉลาดมากขึ้น ต่อจากนี้ไป ประเทศไทยต้องปรับเปลี่ยนครั้งใหญ่ เพื่อแก้ไขปัญหารากฐานสำคัญที่เป็นจุดอ่อนและข้อจำกัดของประเทศที่สั่งสมมานาน ในขณะเดียวกันดำเนินยุทธศาสตร์เชิงรุกเพื่อใช้ประโยชน์จากจุดแข็งและจุดเด่นของประเทศ ดังนั้นจึงมีความจำเป็นที่จะต้องให้ความสำคัญกับประเด็นที่มีลักษณะการบูรณาการและใช้ประกอบการพิจารณาการจัดสรรงบประมาณเพื่อการแปลงแผนไปสู่การปฏิบัติเกิดผลสัมฤทธิ์ได้อย่างแท้จริงในประเด็นต่างๆ ดังนี้

**๑.๓.๑ การพัฒนานวัตกรรมและการนำมาใช้ขับเคลื่อนการพัฒนาในทุกมิติเพื่อยกระดับศักยภาพของประเทศ** โดยจะมุ่งเน้นการนำความคิดสร้างสรรค์และการพัฒนานวัตกรรมทำให้เกิดสิ่งใหม่ที่มีมูลค่าเพิ่มทางเศรษฐกิจทั้งในเรื่องกระบวนการผลิตและรูปแบบผลิตภัณฑ์และบริการใหม่ๆ โดยการกำหนดวาระการวิจัยแห่งชาติ (National Research Agenda) ให้มีจุดเน้นที่ชัดเจน เฉพาะเจาะจง และสอดคล้องกับสาขาเป้าหมายการพัฒนาประเทศ และใช้กลยุทธ์ด้านนวัตกรรมบูรณาการวิจัยและพัฒนากับการนำไปใช้ประโยชน์ในเชิงพาณิชย์และการพัฒนานวัตกรรม

**๑.๓.๒ การส่งเสริมและสนับสนุนการวิจัยและพัฒนาวิทยาศาสตร์เทคโนโลยีและนวัตกรรม** โดยสนับสนุนการวิจัยพัฒนา การดัดแปลงและต่อยอดการพัฒนาเทคโนโลยีไปสู่ความเป็นอัจฉริยะโดยใช้เทคโนโลยีขั้นสูงและการผสมผสานเทคโนโลยี การพัฒนาผู้ประกอบการให้เป็นผู้ประกอบการทางเทคโนโลยี (Technopreneur) รวมทั้งการเชื่อมโยงระหว่างภาคการผลิตที่เป็นกลุ่มใหญ่ของประเทศ ได้แก่ เกษตรกรรายย่อย วิสาหกิจชุมชน และวิสาหกิจขนาดกลางและขนาดย่อมกับสถาบันวิจัย และสถาบันการศึกษา รวมทั้งพัฒนาและยกระดับโครงสร้างพื้นฐานที่มีอยู่ให้ตอบสนองการเปลี่ยนแปลงเทคโนโลยีแบบก้าวกระโดด โดยเฉพาะเร่งสร้างและพัฒนาบุคลากรวิจัยในสาขา STEM (Science, Technology, Engineering, and Mathematics) และสนับสนุนการดำเนินงานอย่างเป็นเครือข่ายระหว่างสถาบันวิจัย สถาบันการศึกษาภาครัฐ ภาคเอกชน และภาคประชาชน/ชุมชน รวมทั้งการปรับกลไกระบบวิจัยและพัฒนาของประเทศทั้งระบบ

**๑.๓.๓ การเตรียมพร้อมด้านกำลังคนและการเสริมสร้างศักยภาพของประชากรในทุกช่วงวัย** มุ่งเน้นการยกระดับคุณภาพทุนมนุษย์ของประเทศ โดยพัฒนาคนให้เหมาะสมตามช่วงวัยเพื่อให้เติบโตอย่างมีคุณภาพ การหล่อหลอมให้คนไทยมีค่านิยมตามบรรทัดฐานที่ดีทางสังคม เป็นคนดี มีสุขภาวะที่ดี มีคุณธรรม จริยธรรม มีระเบียบวินัย และมีจิตสำนึกที่ดีต่อสังคมส่วนรวมการพัฒนาทักษะที่สอดคล้องกับความต้องการในตลาดแรงงานและทักษะที่จำเป็นต่อการดำรงชีวิตในศตวรรษที่ ๒๑ ของคนในแต่ละช่วงวัยตามความเหมาะสม การเตรียมความพร้อมของกำลังคนด้านวิทยาศาสตร์และเทคโนโลยีที่จะเปลี่ยนแปลงโลกในอนาคต ตลอดจนการยกระดับคุณภาพการศึกษาสู่ความเป็นเลิศ การสร้างเสริมให้คนมีสุขภาพดีที่เน้นการปรับเปลี่ยนพฤติกรรมทางสุขภาพและการลดปัจจัยเสี่ยงด้านสภาพแวดล้อมที่ส่งผลต่อสุขภาพ

**๑.๓.๔ การสร้างความเป็นธรรมและลดความเหลื่อมล้ำ** ให้ความสำคัญกับการจัดบริการของรัฐที่มีคุณภาพทั้งด้านการศึกษา สาธารณสุขให้กับผู้ที่ด้อยโอกาสและผู้ที่ยากไร้ในพื้นที่ห่างไกล การจัดสรรที่ดินทำกิน สนับสนุนในเรื่องการสร้างอาชีพ รายได้ และสนับสนุนการเพิ่มผลิตภาพ ผู้ด้อยโอกาส สตรี และผู้สูงอายุ รวมทั้งกระจายการจัดบริการภาครัฐให้มีความครอบคลุมและทั่วถึงทั้งในเชิงปริมาณและคุณภาพตลอดจนสร้างชุมชนเข้มแข็งให้เป็นพลังร่วมทางสังคมเพื่อสนับสนุนการพัฒนาและพร้อมรับผลประโยชน์จากการพัฒนา โดยส่งเสริมการประกอบอาชีพของผู้ประกอบการระดับชุมชน การสนับสนุนศูนย์ฝึกอาชีพชุมชน ส่งเสริมให้ชุมชนจัดสวัสดิการและบริการในชุมชน และผลักดันกลไกการกระจายที่ดินทำกินและการบริหารจัดการที่ดินของชุมชน โดยมุ่งบรรลุเป้าหมายสำคัญในการยกระดับรายได้ประชากรกลุ่มร้อยละ ๔๐ ที่มีรายได้ต่ำสุด

**๑.๓.๕ การปรับโครงสร้างการผลิตและการสร้างโอกาสทางเศรษฐกิจในแต่ละช่วงของห่วงโซ่มูลค่า** เน้นสร้างความเข้มแข็งให้กับปัจจัยพื้นฐานทุนทางเศรษฐกิจให้สนับสนุนการเพิ่มศักยภาพของฐานการผลิตและฐานรายได้เดิม และยกระดับห่วงโซ่มูลค่าด้วยการใช้เทคโนโลยีวิจัยและพัฒนาเพื่อสร้างนวัตกรรมการผลิตที่เป็นมิตรต่อสิ่งแวดล้อมและสอดคล้องกับความต้องการของตลาด รวมทั้งสร้างสังคมผู้ประกอบการให้มีทักษะการทำธุรกิจที่ทันต่อการเปลี่ยนแปลงของเทคโนโลยี ตลอดจนพัฒนาพื้นที่ชายแดนที่มีศักยภาพและพื้นที่เศรษฐกิจใหม่เพื่อรองรับการขยายตัวทางเศรษฐกิจและขับเคลื่อนเศรษฐกิจเข้าสู่การเป็นประเทศรายได้สูงในอนาคต

**๑.๓.๖ การปรับระบบการผลิตการเกษตรให้สอดคล้องกับพันธกรณีในด้านการเปลี่ยนแปลงสภาพภูมิอากาศและศักยภาพของพื้นที่** เน้นการสร้างองค์ความรู้ทางวิชาการเกษตร วิทยาศาสตร์ เทคโนโลยีและนวัตกรรมแบบมีส่วนร่วมที่เชื่อมโยงกับฐานทรัพยากรชีวภาพ (Bio Based) ในการสร้างมูลค่าเพิ่มให้สินค้าเกษตรมีความปลอดภัย ไม่ส่งผลกระทบต่อคุณภาพชีวิตของประชาชนและสิ่งแวดล้อมของประเทศ การพัฒนาระบบเกษตรกรรมที่ยั่งยืนและการขยายโอกาสในการเข้าถึงพื้นที่ทำกินของเกษตรกรรวมทั้งส่งเสริมการรวมกลุ่มทางการเกษตรจากกิจการเจ้าของคนเดียวเป็นการประกอบการในลักษณะสหกรณ์ ห้างหุ้นส่วน และบริษัท เพื่อให้เกิดการประหยัดต่อขนาด

**๑.๓.๗ การเพิ่มศักยภาพฐานการผลิตและบริการเดิมที่มีศักยภาพในปัจจุบันให้ต่อยอดไปสู่ฐานการผลิตและบริการที่ใช้เทคโนโลยีที่เข้มข้นและมีนวัตกรรมมากขึ้นควบคู่กับการวางรากฐานเพื่อสร้างและพัฒนาภาคการผลิตและบริการสำหรับอนาคต** ทั้งในด้านการเตรียมศักยภาพคนและโครงสร้างพื้นฐานตลอดจนสร้างกลไกและเครือข่ายความร่วมมือของธุรกิจลักษณะคลัสเตอร์ (Cluster)

**๑.๓.๘ การส่งเสริมสร้างความเข้มแข็งของเศรษฐกิจกระแสใหม่** อาทิ เศรษฐกิจดิจิทัล เศรษฐกิจฐานชีวภาพ เศรษฐกิจเชิงสร้างสรรค์และวัฒนธรรม และการพัฒนาวิสาหกิจตั้งใหม่ (Start Up) และวิสาหกิจเพื่อสังคม รวมถึงการสร้างสังคมผู้ประกอบการเพื่อต่อยอดฐานการผลิตและบริการ

**๑.๓.๙ การสร้างขีดความสามารถในการแข่งขันของธุรกิจบริการและการท่องเที่ยวที่มีศักยภาพให้เติบโตและสนับสนุนภาคการผลิต** เน้นการปรับปรุงกฎหมายที่เกี่ยวข้อง เพื่อให้เกิดความสมดุลและยั่งยืนในการพัฒนาอุตสาหกรรมท่องเที่ยวที่คำนึงถึงขีดความสามารถในการรองรับของระบบนิเวศ และศักยภาพของพื้นที่ รวมทั้งการสร้างมูลค่าเพิ่มในอุตสาหกรรมกีฬาให้ครอบคลุมทุกมิติและครบวงจรทั้งการผลิตและธุรกิจที่เกี่ยวข้อง

**๑.๓.๑๐ การสร้างความเชื่อมโยงระหว่างภาคการผลิต** เพื่อเพิ่มมูลค่าทางเศรษฐกิจ ขยายฐานเศรษฐกิจให้กว้างขึ้น และต่อยอดห่วงโซ่การผลิตให้เข้มแข็งขึ้น โดยการเชื่อมโยงเครือข่ายการผลิต และนำผลการวิจัยและการพัฒนาที่เกี่ยวข้องมาใช้ประโยชน์ในการสร้างผลิตภัณฑ์เชิงพาณิชย์ที่หลากหลาย และสอดคล้องกับความต้องการของตลาด โดยเฉพาะอย่างยิ่งการพัฒนาความเชื่อมโยงด้านคมนาคมขนส่ง โลจิสติกส์ และโทรคมนาคมในกรอบความร่วมมืออนุภูมิภาคภายใต้แผนงานของกรอบความร่วมมือทางเศรษฐกิจในอนุภูมิภาคลุ่มแม่น้ำโขงกรอบความร่วมมือลุ่มแม่น้ำอิระวดี เจ้าพระยา แม่โขง กรอบความร่วมมือเขตเศรษฐกิจสามฝ่าย อินโดนีเซีย-มาเลเซีย-ไทย กรอบความร่วมมือความริเริ่มแห่งอ่าวเบงกอลสำหรับความร่วมมือหลากหลายสาขาทางวิชาการและเศรษฐกิจกรอบความร่วมมือเพื่อพัฒนาชายแดนไทย-มาเลเซียและภูมิภาคอาเซียนเพื่ออำนวยความสะดวกและลดต้นทุนด้านโลจิสติกส์

**๑.๓.๑๑ การพัฒนาวิสาหกิจขนาดย่อย ขนาดเล็กและขนาดกลาง วิสาหกิจชุมชน และวิสาหกิจเพื่อสังคม** เพื่อขยายฐานการพัฒนาเศรษฐกิจฐานรากให้มีความครอบคลุมมากขึ้น เป็นการสร้างโอกาสทางเศรษฐกิจสำหรับกลุ่มต่างๆ ในสังคม โดยดำเนินการควบคู่ไปกับการพัฒนาและส่งเสริมสังคมผู้ประกอบการเพื่อส่งเสริมผู้ประกอบการที่ผลิตได้และขายเป็น

**๑.๓.๑๒ การสร้างความมั่นคงของฐานทรัพยากรธรรมชาติและยกระดับคุณภาพสิ่งแวดล้อม** เน้นการรักษาและฟื้นฟูฐานทรัพยากรธรรมชาติ เพิ่มประสิทธิภาพการบริหารจัดการทรัพยากรน้ำ สนับสนุนการเติบโตที่เป็นมิตรกับสิ่งแวดล้อมและคุณภาพชีวิตของประชาชน เร่งแก้ไขปัญหาวิกฤตสิ่งแวดล้อมเพื่อลดมลพิษที่เกิดจากการผลิตและการบริโภค พัฒนาระบบบริหารจัดการที่โปร่งใสเป็นธรรมส่งเสริมการผลิตและการบริโภคที่เป็นมิตรกับสิ่งแวดล้อม เร่งเตรียมความพร้อมในการลดการปล่อยก๊าซเรือนกระจกและเพิ่มขีด

ความสามารถในการปรับตัวต่อการเปลี่ยนแปลงสภาพภูมิอากาศ รวมทั้งบริหารจัดการเพื่อลดความเสี่ยงด้านภัยพิบัติทางธรรมชาติ

**๑.๓.๑๓ การฟื้นฟูพื้นฐานด้านความมั่นคงที่เป็นปัจจัยสำคัญต่อการพัฒนาทางเศรษฐกิจและสังคมของประเทศ** ให้ความสำคัญกับการอยู่ร่วมกันในสังคมอย่างสันติของผู้มีความเห็นต่างทางความคิดและอุดมการณ์บนพื้นฐานของการปกครองระบอบประชาธิปไตยอันมีพระมหากษัตริย์เป็นประมุข และการเตรียมการรับมือกับอาชญากรรมข้ามชาติ ซึ่งจะส่งผลกระทบต่ออย่างมีนัยยะสำคัญต่อการพัฒนาทางเศรษฐกิจและสังคมของประเทศในระยะ ๒๐ ปีข้างหน้า

**๑.๓.๑๔ การบริหารจัดการในภาครัฐ การป้องกันการทุจริตประพฤตมิชอบและการสร้างธรรมาภิบาลในสังคมไทย** ให้ความสำคัญกับการส่งเสริมและพัฒนาธรรมาภิบาลในภาครัฐอย่างเป็นรูปธรรมทั้งด้านระบบการบริหารงานและบุคลากร มีการบริหารจัดการภาครัฐที่โปร่งใส มีประสิทธิภาพ สามารถตรวจสอบได้อย่างเป็นธรรม และประชาชนมีส่วนร่วม มีการกระจายอำนาจ และแบ่งภารกิจรับผิดชอบที่เหมาะสมระหว่างส่วนกลาง ภูมิภาค และท้องถิ่น

**๑.๓.๑๕ การพัฒนาโครงสร้างพื้นฐานและระบบโลจิสติกส์ของประเทศเพื่อขยายขีดความสามารถและพัฒนาคุณภาพการให้บริการเพื่อรองรับการขยายตัวของเมืองและพื้นที่เศรษฐกิจหลักและส่งเสริมการพัฒนาคุณภาพชีวิตของทุกกลุ่มในสังคม** เน้นให้เกิดความเชื่อมโยงในอนุภูมิภาคและในอาเซียนอย่างเป็นระบบ โดยมีโครงข่ายเชื่อมโยงภายในประเทศที่สนับสนุนการพัฒนาพื้นที่ตามแนวระเบียงเศรษฐกิจต่างๆ รวมทั้งพัฒนาระบบบริหารจัดการและการกำกับดูแลให้สอดคล้องกับมาตรฐานสากลสร้างความเป็นธรรมในการเข้าถึงบริการพื้นฐาน และการคุ้มครองผู้บริโภค นอกจากนี้พัฒนาอุตสาหกรรมต่อเนื่องเพื่อสร้างโอกาสทางเศรษฐกิจให้กับประเทศ และการพัฒนาผู้ประกอบการในสาขาโลจิสติกส์และหน่วยงานที่มีศักยภาพไปทำธุรกิจในตลาดต่างประเทศ

**๑.๓.๑๖ การพัฒนาภาค เมือง และพื้นที่เศรษฐกิจ** เร่งดำเนินการในประเด็นท้าทาย ได้แก่ การสร้างความเข้มแข็งของฐานการผลิตและบริการเดิม และขยายฐานการผลิตและบริการใหม่ที่สร้างรายได้สำหรับประชาชนในแต่ละภาค การพัฒนาเมืองให้เติบโตอย่างมีคุณภาพ การพัฒนาและฟื้นฟูพื้นที่บริเวณชายฝั่งทะเลตะวันออกให้รองรับการขยายตัวของภาคอุตสาหกรรมแห่งอนาคตอย่างมีสมดุล และการบริหารจัดการพื้นที่เศรษฐกิจชายแดนให้เจริญเติบโตและแข่งขันได้อย่างยั่งยืน รวมทั้งการเพิ่มประสิทธิภาพกลไกการขับเคลื่อนการพัฒนาภาคและเมืองให้เกิดผลอย่างเป็นรูปธรรม

**๑.๓.๑๗ การสร้างความร่วมมือระหว่างประเทศให้เข้มข้นและส่งผลต่อการพัฒนาอย่างเต็มที่** มุ่งเน้นผลักดันให้ความเชื่อมโยงด้านกฎระเบียบและในเชิงสถาบันให้มีความคืบหน้าและชัดเจนในระดับปฏิบัติการและในแต่ละจุดพื้นที่เชื่อมโยงระหว่างประเทศ ผลักดันการลดการใช้มาตรการที่ไม่ใช่มาตรการทางภาษีควบคู่กับการพัฒนาโครงสร้างพื้นฐานที่ต้องเชื่อมโยงเครือข่ายภายในประเทศและประเทศเพื่อนบ้าน รวมทั้งส่งเสริมบทบาทที่สร้างสรรค์ของไทยในกรอบความร่วมมือต่างๆ ในเวทีโลก และสนับสนุนการขับเคลื่อนการพัฒนาภายใต้กรอบเป้าหมายการพัฒนาที่ยั่งยืน (SDGs)

**๑.๓.๑๘ การส่งเสริมการลงทุนไทยในต่างประเทศ** ให้ความสำคัญกับการพัฒนาผู้ประกอบการให้สามารถพัฒนาธุรกิจร่วมกับประเทศเพื่อนบ้านพัฒนาทรัพยากรมนุษย์ เทคโนโลยี และนวัตกรรมพัฒนาสภาพแวดล้อมทางธุรกิจและการสนับสนุนการดำเนินงานของสภาธุรกิจภายใต้กรอบความร่วมมือต่างๆ รวมทั้งสนับสนุนแหล่งเงินทุนและแหล่งข้อมูลเชิงลึกเกี่ยวกับฐานการผลิตในต่างประเทศ

**๑.๓.๑๙ การปรับปรุงภาคการเงินของไทยให้มีประสิทธิภาพมากขึ้นและให้สามารถแข่งขันได้** เร่งปรับปรุงกฎระเบียบในการกำกับดูแลภาคการเงินเพื่อสนับสนุนความสามารถในการแข่งขันและการ



ให้บริการต่อผู้บริโภคและภาคธุรกิจเอกชนอย่างมีประสิทธิภาพและเป็นธรรม รวมทั้งการกำกับดูแลที่สามารถป้องกันความเสี่ยงจากความเชื่อมโยงทางการเงินและกระแสการเคลื่อนย้ายของเงินทุนที่จะมีรูปแบบที่เปลี่ยนแปลงไปและมีปริมาณธุรกรรมที่มากขึ้น ในขณะเดียวกันสนับสนุนการนำเทคโนโลยีทางการเงินมาใช้อย่างเข้มข้น พัฒนาเครื่องมือทางการเงินเพื่อระดมทุนมาใช้สนับสนุนการลงทุนโครงการขนาดใหญ่ ตลอดจนขยายการเข้าถึงบริการทางการเงินอย่างทั่วถึงในต้นทุนที่เหมาะสม

**๑.๓.๒๐ การปฏิรูปด้านการคลังและงบประมาณ** ประกอบด้วย การขยายฐานภาษี การปรับระบบการจัดทำคำของบประมาณ การจัดสรรงบประมาณ การจัดทำงบประมาณบูรณาการทั้งเชิงประเด็น พัฒนาและเชิงพื้นที่ การติดตามและประเมินผลการใช้จ่ายงบประมาณ และกระจายอำนาจให้แก่องค์กรปกครองส่วนท้องถิ่นในการจัดเก็บภาษีและค่าธรรมเนียม และลดความซ้ำซ้อนของสิทธิประโยชน์ด้านสวัสดิการสังคม รวมทั้งสร้างความยั่งยืนทางการคลังของระบบการคุ้มครองทางสังคม ได้แก่ การปรับปรุงระบบการออมเพื่อการเกษียณอายุ และการปรับปรุงระบบประกันสุขภาพเพื่อลดภาระการพึ่งพารายได้จากรัฐบาล

## **๒. การประเมินสภาพแวดล้อมการพัฒนาประเทศ**

### **๒.๑ สถานการณ์และแนวโน้มภายนอก**

**๒.๑.๑ สถานการณ์และแนวโน้มเศรษฐกิจโลก** มีตลาดเกิดใหม่ที่มีบทบาทสูงขึ้น ตลาดการเงินโลกเข้าสู่สถานการณ์ไร้พรมแดน ซึ่งเป็นผลจากเทคโนโลยีและนวัตกรรมทางการเงินที่มีความก้าวหน้าอย่างรวดเร็วทำให้มีการพัฒนาเครื่องมือทางการเงินใหม่ๆ รวมทั้งมีการรวมกลุ่มทางเศรษฐกิจที่หลากหลายส่งผลต่อการเปิดเสรีทางการค้ามากขึ้นซึ่งจะเป็นโอกาสที่สำคัญของการพัฒนาประเทศไทย

**๒.๑.๒ การวิจัยและพัฒนาด้านวิทยาศาสตร์และเทคโนโลยีอย่างก้าวกระโดด** เป็นกุญแจสำคัญต่อการพัฒนาเศรษฐกิจสังคม สิ่งแวดล้อม และเปลี่ยนวิถีการดำรงชีวิตของคน ทำให้เกิดสาขาอุตสาหกรรมและบริการใหม่ๆ ที่ผสมผสานการใช้เทคโนโลยีสมัยใหม่หลากหลายสาขา มนุษย์จะสามารถเข้าถึงข้อมูลและองค์ความรู้ได้อย่างไร้ขีดจำกัด มีการแข่งขันแรงงานที่มีทักษะด้านเทคโนโลยีและมีทักษะหลายด้านในตลาดแรงงาน ขณะเดียวกันเกิดความเหลื่อมล้ำในมิติต่างๆ เช่น ความเหลื่อมล้ำในการเข้าถึงเทคโนโลยี เป็นต้น

**๒.๑.๓ สถานการณ์และแนวโน้มสังคมโลก** การเข้าสู่สังคมสูงวัยของโลกส่งผลต่อเศรษฐกิจและรูปแบบการดำเนินชีวิต โดยเฉพาะกลุ่มผู้สูงอายุในประเทศที่พัฒนาแล้วเป็นกลุ่มสำคัญที่ทำให้มีการบริโภคสินค้าและบริการเพิ่มขึ้น แต่อาจก่อให้เกิดการแย่งชิงประชากรวัยแรงงาน โดยเฉพาะคนที่มีศักยภาพสูง ขณะเดียวกันการเลื่อนไหลของกระแสวัฒนธรรมโลกที่ผสมผสานกับวัฒนธรรมท้องถิ่นส่งผลต่อการเปลี่ยนแปลงวิถีชีวิตและเกิดการสร้างวัฒนธรรมร่วมสมัย แต่อาจก่อให้เกิดวิกฤตทางวัฒนธรรมเนื่องจากการขาดการคัดกรองและเลือกรับวัฒนธรรมที่ดี

**๒.๑.๔ สถานการณ์และแนวโน้มสิ่งแวดล้อมโลก** วาระการพัฒนาที่ยั่งยืน ค.ศ. ๒๐๓๐ เป็นทิศทางหลักในการพัฒนาของโลกหลัง ค.ศ. ๒๐๑๕ โดยมีเป้าหมายการพัฒนาที่ยั่งยืน ประกอบด้วย ๑๗ เป้าหมาย และ ๑๖๘ เป้าประสงค์ รวมถึงข้อตกลงระหว่างประเทศเกี่ยวกับการเปลี่ยนแปลงสภาพภูมิอากาศที่ทวีความเข้มข้นขึ้น จะมีส่วนสำคัญในการกำหนดทิศทางการพัฒนาประเทศไทยในอนาคต ยิ่งไปกว่านั้น การเปลี่ยนแปลงสภาพภูมิอากาศและภัยธรรมชาติมีความผันผวนและรุนแรงมากขึ้น ส่งผลต่อการผลิตในภาคเกษตรและความมั่นคงด้านอาหารและน้ำ

**๒.๑.๕ สถานการณ์ความมั่นคงโลก** ประเทศมหาอำนาจมีแนวโน้มใช้อำนาจทางทหารและทางเศรษฐกิจเข้าแทรกแซงกิจการภายในของประเทศต่างๆ รวมถึงเกิดความขัดแย้งระหว่างประเทศด้านอาณาเขตแบบรัฐต่อรัฐทั้งด้านอาณาเขตทางบก การอ้างสิทธิทับซ้อนทางทะเล และภูมิรัฐศาสตร์ เพื่อผลประโยชน์และการ

แย่งชิงทรัพยากร นอกจากนี้ การก่อการร้าย อาชญากรรมข้ามชาติ และอาชญากรรมทางไซเบอร์จะทวีความรุนแรงและมีวิธีการที่ซับซ้อนมากขึ้น

## ๒.๒ สถานการณ์และแนวโน้มภายใน

**๒.๒.๑ สถานการณ์และแนวโน้มเศรษฐกิจไทย** เศรษฐกิจไทยในช่วงปี ๒๕๐๔-๒๕๕๘ ขยายตัวเฉลี่ยร้อยละ ๖.๑ สูงเป็นอันดับที่ ๒๒ ของโลก ส่งผลให้รายได้ต่อหัวของประชาชนเพิ่มขึ้น สามารถขยับฐานะการพัฒนาประเทศเป็นประเทศรายได้ปานกลางตอนบนในปี ๒๕๕๓ โครงสร้างเศรษฐกิจเปลี่ยนผ่านจากภาคเกษตรไปสู่ภาคอุตสาหกรรมและบริการมากขึ้น ภาคการผลิตมีการสั่งสมองค์ความรู้และปรับเปลี่ยนเทคโนโลยีการผลิตอย่างต่อเนื่อง ประเทศไทยยังคงมีความหลากหลายของฐานการผลิตที่มีความแข็งแกร่งในระดับโลก อันดับความสามารถในการแข่งขันโดยรวมมีแนวโน้มปรับตัวดีขึ้น เศรษฐกิจไทยกลับเข้าสู่เสถียรภาพและอยู่ในเกณฑ์ที่แข็งแกร่ง โดยเฉพาะเมื่อเทียบกับประเทศที่มีระดับการพัฒนาในระดับใกล้เคียงกัน อย่างไรก็ตาม ในช่วง ๘ ปีที่ผ่านมา เศรษฐกิจไทยขยายตัวในอัตราการขยายตัวที่ต่ำกว่าศักยภาพของระบบเศรษฐกิจ การส่งออกของไทยปรับตัวลดลงทั้งในด้านการส่งออกสินค้าเกษตรและอุตสาหกรรม มีสาเหตุจากจุดอ่อนที่สำคัญๆ ทั้งทางด้านปัญหาเชิงโครงสร้าง เงื่อนไขในระบบเศรษฐกิจโลก และปัจจัยทางด้านการดำเนินนโยบายและการบริหารจัดการเศรษฐกิจ

**๒.๒.๒ การพัฒนาวิทยาศาสตร์เทคโนโลยี วิจัย และนวัตกรรม** อยู่ในลำดับต่ำและการบริหารจัดการงานวิจัยขาดการบูรณาการให้มีเอกภาพตั้งแต่ระดับนโยบาย การสนับสนุนทุนวิจัย และหน่วยวิจัยหลัก ทำให้ทิศทางการพัฒนาวิทยาศาสตร์ เทคโนโลยี วิจัยพัฒนา และนวัตกรรมของประเทศไม่ชัดเจน มีความซ้ำซ้อนและยังมีข้อจำกัดในการตอบโจทย์การพัฒนาประเทศเป็นผลให้การพัฒนาเทคโนโลยีและนวัตกรรมของประเทศล่าช้าไม่ทันต่อการพัฒนาเทคโนโลยีของโลก ตลอดจนมีการนำผลงานวิจัยไปใช้ประโยชน์ในเชิงพาณิชย์ในระดับต่ำ

**๒.๒.๓ สถานการณ์และแนวโน้มของสังคมไทย** โครงสร้างประชากรไทยเปลี่ยนแปลงเข้าสู่สังคมสูงวัยอย่างสมบูรณ์เมื่อสิ้นสุดแผนพัฒนาฯ ฉบับที่ ๑๒ โดยปี ๒๕๕๗ ประชากรวัยแรงงานจะมีจำนวนสูงสุดและเริ่มลดลงอย่างต่อเนื่อง คุณภาพคนไทยทุกกลุ่มวัยยังมีปัญหา คุณภาพการศึกษาและการเรียนรู้ของคนไทยยังอยู่ในระดับค่อนข้างต่ำ ขณะที่คนไทยมีแนวโน้มเป็นโรคไม่ติดต่อมากขึ้น ซึ่งเป็นสาเหตุหลักของการเสียชีวิต รวมถึงปัญหาด้านสุขภาพในวัยผู้สูงอายุจะส่งผลกระทบต่อภาระค่าใช้จ่ายภาครัฐ นอกจากนี้คนไทยส่วนใหญ่ยังมีปัญหาด้านคุณธรรมจริยธรรม และไม่ตระหนักถึงความสำคัญของระเบียบวินัย ความซื่อสัตย์และการมีจิตสาธารณะ

**๒.๒.๔ สถานการณ์ด้านทรัพยากรธรรมชาติและสิ่งแวดล้อม** ฐานทรัพยากรธรรมชาติลดลงและเสื่อมโทรมเนื่องจากการใช้ประโยชน์เกินกว่าศักยภาพในการฟื้นตัวของระบบนิเวศ การบริหารจัดการทรัพยากรน้ำยังขาดกระบวนการมีส่วนร่วมและการวิเคราะห์ประเมินผลกระทบด้านสิ่งแวดล้อม สังคม และเศรษฐกิจก่อนดำเนินการอย่างเป็นระบบขณะเดียวกันการเข้าถึงและการจัดสรรการใช้ประโยชน์ทรัพยากรธรรมชาติยังไม่เป็นธรรมก่อให้เกิดปัญหาความเหลื่อมล้ำ ความขัดแย้งและข้อพิพาทในระดับพื้นที่ระหว่างภาครัฐ ภาคเอกชน และชุมชน นอกจากนี้ยังมีปัญหามลพิษที่ส่งผลกระทบต่อคุณภาพชีวิตของประชาชนและต้นทุนทางเศรษฐกิจ และก่อให้เกิดรูปแบบการผลิตและการบริโภคที่ไม่ยั่งยืน

**๒.๒.๕ การเจริญเติบโตของภาคเมือง และพื้นที่เศรษฐกิจ** กิจกรรมทางเศรษฐกิจกระจุกตัวในกรุงเทพมหานครและภาคกลาง ทำให้เกิดปัญหาช่องว่างการกระจายรายได้ระหว่างภาค รวมถึงกลไกการพัฒนาจังหวัดและกลุ่มจังหวัดยังไม่สามารถเชื่อมโยงการทำงานของหน่วยงานที่เกี่ยวข้องได้ ขณะที่การขยายตัวของเมืองในภาคต่างๆ ของประเทศที่เกิดขึ้นอย่างรวดเร็ว ทำให้การพัฒนาโครงสร้างพื้นฐานที่จำเป็นไม่สามารถรองรับการขยายตัวของเมืองได้อย่างเพียงพอ นอกจากนี้การพัฒนาพื้นที่เศรษฐกิจหลักของประเทศมีแนวโน้มการขยายตัวของกิจกรรมทางเศรษฐกิจในระดับสูง ส่งผลกระทบต่อความยั่งยืนและสมดุลของการพัฒนาในพื้นที่

**๒.๒.๖ ความมั่นคงภายในประเทศ** สถาบันหลักของชาติได้รับผลกระทบจากความขัดแย้ง ที่มีรากฐานของปัญหาจากความเห็นต่างทางความคิดและความเหลื่อมล้ำทางเศรษฐกิจและสังคม ขณะที่สถานการณ์ในจังหวัดชายแดนภาคใต้ ยังมีการสร้างสถานการณ์โดยมีเป้าหมายให้เกิดความสูญเสียต่อเจ้าหน้าที่รัฐ นอกจากนี้ยังต้องเผชิญกับความเสี่ยงจากปัญหาอาชญากรรมทางไซเบอร์ที่ปรับเปลี่ยนรูปแบบไปสู่การโจมตีระบบขององค์กรขนาดใหญ่ที่ส่งผลกระทบในวงกว้างและมีมูลค่าความเสียหายสูง

**๒.๒.๗ ความร่วมมือระหว่างประเทศและความเชื่อมโยงเพื่อการพัฒนา** การเชื่อมโยงระหว่างประเทศไทยกับนานาประเทศมีความใกล้ชิดกันมากขึ้นโดยเฉพาะอย่างยิ่งในกลุ่มอนุภูมิภาคและภูมิภาคเอเชีย เป็นเงื่อนไขสำคัญของประเทศไทยในการขยายความร่วมมือด้านเศรษฐกิจ การค้า การคมนาคมขนส่ง การพัฒนาทรัพยากรมนุษย์ และเทคโนโลยีและสารสนเทศ กับกลุ่มประเทศต่างๆ ทั้งในระดับทวิภาคีและพหุภาคี

**๒.๒.๘ การบริหารจัดการภาครัฐยังอ่อนแอ** ภาครัฐมีขนาดใหญ่และรายจ่ายประจำเพิ่มสูงขึ้นอย่างต่อเนื่อง การบริหารจัดการภาครัฐมีประสิทธิภาพต่ำ ขาดระบบการทำงานที่เชื่อมโยงเป็นเครือข่ายแบบบูรณาการกับหน่วยงานหรือภาคส่วนอื่นๆ การให้บริการประชาชนยังต้องปรับปรุงให้ได้มาตรฐานสากล ขณะที่การทุจริตและประพฤติมิชอบได้ขยายไปในวงกว้างทั้งในภาครัฐ เอกชน และองค์กรเอกชน นอกจากนี้ กฎหมายหลายฉบับยังไม่ได้มาตรฐานสากลเนื่องจากล้าสมัยและกระบวนการตรากฎหมายยังมีจุดอ่อนหลายประการ ตลอดจนกระบวนการยุติธรรมยังขาดประสิทธิภาพและไม่สามารถอำนวยความสะดวกได้อย่างเสมอภาค

### **๓. วัตถุประสงค์และเป้าหมายการพัฒนาในช่วงแผนพัฒนาฯ ฉบับที่ ๑๒**

#### **๓.๑. วัตถุประสงค์**

๓.๑.๑. เพื่อวางรากฐานให้คนไทยเป็นคนที่สมบูรณ์ มีคุณธรรมจริยธรรม มีระเบียบวินัย ค่านิยมที่ดี มีจิตสาธารณะ และมีความสุข โดยมีสุขภาพและสุขภาพที่ดี ครอบครัวยุติธรรม ตลอดจนเป็นคนเก่งที่มีทักษะความรู้ความสามารถและพัฒนาตนเองได้ต่อเนื่องตลอดชีวิต

๓.๑.๒. เพื่อให้คนไทยมีความมั่นคงทางเศรษฐกิจและสังคม ได้รับความเป็นธรรมในการเข้าถึงทรัพยากรและบริการทางสังคมที่มีคุณภาพ ผู้ด้อยโอกาสได้รับการพัฒนาศักยภาพ รวมทั้งชุมชนมีความเข้มแข็งพึ่งพาตนเองได้

๓.๑.๓. เพื่อให้เศรษฐกิจเข้มแข็ง แข่งขันได้ มีเสถียรภาพ และมีความยั่งยืน สร้างความเข้มแข็งของฐานการผลิตและบริการเดิมและขยายฐานใหม่โดยการใช้นวัตกรรมที่เข้มข้นมากขึ้น สร้างความเข้มแข็งของเศรษฐกิจฐานรากและสร้างความมั่นคงทางพลังงาน อาหาร และน้ำ

๓.๑.๔. เพื่อรักษาและฟื้นฟูทรัพยากรธรรมชาติและคุณภาพสิ่งแวดล้อมให้สามารถสนับสนุนการเติบโตที่เป็นมิตรกับสิ่งแวดล้อมและการมีคุณภาพชีวิตที่ดีของประชาชน

๓.๑.๕. เพื่อให้การบริหารราชการแผ่นดินมีประสิทธิภาพ โปร่งใส ทันทสมัย และมีการทำงานเชิงบูรณาการของภาคีการพัฒนา

๓.๑.๖. เพื่อให้มีการกระจายความเจริญไปสู่ภูมิภาค โดยการพัฒนาภาคและเมืองเพื่อรองรับการพัฒนาระดับฐานการผลิตและบริการเดิมและขยายฐานการผลิตและบริการใหม่

๓.๑.๗. เพื่อผลักดันให้ประเทศไทยมีความเชื่อมโยงกับประเทศต่างๆ ทั้งในระดับอนุภูมิภาค ภูมิภาค และนานาชาติได้อย่างสมบูรณ์และมีประสิทธิภาพ รวมทั้งให้ประเทศไทยมีบทบาทนำและสร้างสรรค์ในด้านการค้า การบริการ และการลงทุนภายใต้กรอบความร่วมมือต่างๆ ทั้งในระดับอนุภูมิภาค ภูมิภาค และโลก

#### **๓.๒. เป้าหมายรวม**

เพื่อให้เป็นไปตามวัตถุประสงค์ดังกล่าว ได้กำหนดเป้าหมายรวมการพัฒนาของแผนพัฒนาฯ ฉบับที่ ๑๒ ประกอบด้วย

**๓.๒.๑. คนไทยมีคุณลักษณะเป็นคนไทยที่สมบูรณ์** มีวินัย มีทัศนคติและพฤติกรรมตามบรรทัดฐานที่ดีของสังคม มีความเป็นพลเมืองตื่นรู้ มีความสามารถในการปรับตัวได้อย่างรู้เท่าทันสถานการณ์ มีความรับผิดชอบและทำประโยชน์ต่อส่วนรวม มีสุขภาพกายและใจที่ดี มีความเจริญงอกงามทางจิตวิญญาณ มีวิถีชีวิตที่พอเพียง และมีความเป็นไทย

๓.๒.๒. ความเหลื่อมล้ำทางด้านรายได้และความยากจนลดลง เศรษฐกิจฐานรากมีความเข้มแข็ง ประชาชนทุกคนมีโอกาสในการเข้าถึงทรัพยากร การประกอบอาชีพ และบริการทางสังคมที่มีคุณภาพอย่างทั่วถึงและเป็นธรรม กลุ่มที่มีรายได้น้อยร้อยละ ๔๐ มีรายได้เพิ่มขึ้นอย่างน้อยร้อยละ ๑๕

**๓.๒.๓. ระบบเศรษฐกิจมีความเข้มแข็งและแข่งขันได้** โครงสร้างเศรษฐกิจปรับสู่เศรษฐกิจฐานบริการและดิจิทัล มีผู้ประกอบการรุ่นใหม่และเป็นสังคมผู้ประกอบการ ผู้ประกอบการขนาดกลางและขนาดเล็กที่เข้มแข็งสามารถใช้นวัตกรรมและเทคโนโลยีดิจิทัลในการสร้างสรรค์คุณค่าสินค้าและบริการ มีระบบการผลิตและให้บริการจากฐานรายได้เดิมที่มีมูลค่าเพิ่มสูงขึ้น และมีการลงทุนในการผลิตและบริการฐานความรู้ขั้นสูงใหม่ๆ ที่เป็นมิตรกับสิ่งแวดล้อมและชุมชน รวมทั้งกระจายฐานการผลิตและการให้บริการสู่ภูมิภาคเพื่อลดความเหลื่อมล้ำ โดยเศรษฐกิจไทยมีเสถียรภาพและมีอัตราการขยายตัวเฉลี่ยร้อยละ ๕ ต่อปี และมีปัจจัยสนับสนุน อาทิ ระบบ โลจิสติกส์ พลังงาน และการลงทุนวิจัยและพัฒนาที่เอื้อต่อการขยายตัวของภาคการผลิตและบริการ

**๓.๒.๔. ทูทางธรรมชาติและคุณภาพสิ่งแวดล้อมสามารถสนับสนุนการเติบโตที่เป็นมิตรกับสิ่งแวดล้อม** มีความมั่นคงทางอาหาร พลังงาน และน้ำ โดยเพิ่มพื้นที่ป่าไม้ให้ได้ร้อยละ ๔๐ ของพื้นที่ประเทศ เพื่อรักษาความสมดุลของระบบนิเวศ ลดการปล่อยก๊าซเรือนกระจกในภาคพลังงานและขนส่งไม่น้อยกว่าร้อยละ ๗ ภายในปี ๒๕๖๓ เทียบกับการปล่อยในกรณีปกติ มีปริมาณหรือสัดส่วนของขยะมูลฝอยที่ได้รับการจัดการอย่างถูกต้องหลักสุขาภิบาลเพิ่มขึ้น และรักษาคุณภาพน้ำและคุณภาพอากาศในพื้นที่วิกฤตให้อยู่ในเกณฑ์มาตรฐาน

**๓.๒.๕. มีความมั่นคงในเอกราชและอธิปไตย สังคมปลอดภัย สามัคคี สร้างภาพลักษณ์ดี และเพิ่มความเชื่อมั่นของนานาชาติต่อประเทศไทย** ความขัดแย้งทางอุดมการณ์และความคิดในสังคมลดลง ปัญหาอาชญากรรมลดลง ปริมาณความสูญเสียจากภัยโจรสลัดและการลักลอบขนส่งสินค้าและค่านิยมลดลง มีความพร้อมที่ปกป้องประชาชนจากการก่อการร้ายและภัยพิบัติทางธรรมชาติ ประเทศไทยมีส่วนร่วมในการกำหนดบรรทัดฐานระหว่างประเทศ เกิดความเชื่อมโยงการขนส่ง โลจิสติกส์ ห่วงโซ่มูลค่า เป็นหุ้นส่วนการพัฒนาที่สำคัญในอนุภูมิภาค ภูมิภาค และโลก และอัตราการเติบโตของมูลค่าการลงทุนและการส่งออกของไทยในอนุภูมิภาค ภูมิภาค และอาเซียนสูงขึ้น

**๓.๒.๖. มีระบบบริหารจัดการภาครัฐที่มีประสิทธิภาพ ทันสมัย โปร่งใส ตรวจสอบได้ กระจายอำนาจและมีส่วนร่วมจากประชาชน** บทบาทภาครัฐในการให้บริการซึ่งภาคเอกชนดำเนินการแทนได้ดีกว่าลดลง เพิ่มการใช้ระบบดิจิทัลในการให้บริการ ปัญหาคอร์รัปชันลดลง และการบริหารจัดการขององค์กรปกครองส่วนท้องถิ่นมีอิสระมากขึ้น โดยอันดับประสิทธิภาพภาครัฐที่จัดทำโดยสถาบันการพัฒนานานาชาติและอันดับความยากง่ายในการดำเนินธุรกิจในประเทศดีขึ้น การใช้จ่ายภาครัฐและระบบงบประมาณมีประสิทธิภาพสูง ฐานภาษีกว้างขึ้น และดัชนีการรับรู้การทุจริตดีขึ้น รวมถึงมีบุคลากรภาครัฐที่มีความรู้ความสามารถและปรับตัวได้ทันกับยุคดิจิทัลเพิ่มขึ้น

#### **๔. ยุทธศาสตร์การพัฒนาประเทศ**

ยุทธศาสตร์ในแผนพัฒนาฯ ฉบับที่ ๑๒ มีทั้งหมด ๑๐ ยุทธศาสตร์ โดยมี ๖ ยุทธศาสตร์ตามกรอบยุทธศาสตร์ชาติ ๒๐ ปีและอีก ๔ ยุทธศาสตร์ที่เป็นปัจจัยสนับสนุน ดังนี้

**๔.๑ การเสริมสร้างและพัฒนาศักยภาพทุนมนุษย์** ทุนมนุษย์ของประเทศไทยยังมีปัญหาในด้านคุณภาพคนในแต่ละช่วงวัยโดยผลลัพธ์ทางการศึกษาของเด็กวัยเรียนค่อนข้างต่ำ การพัฒนาความรู้และทักษะของ

แรงงานไม่ตรงกับตลาดงาน ในขณะที่คนไทยจำนวนมากไม่น้อยยังไม่สามารถคัดกรองและเลือกรับ ๑๒ วัฒนธรรมได้อย่างเหมาะสม ซึ่งส่งผลต่อวิกฤตค่านิยม ทักษะคน และพฤติกรรมในการดำเนินชีวิต การพัฒนาในระยะต่อไปจึงต้องให้ความสำคัญกับการวางรากฐานการพัฒนาคนให้มีความสมบูรณ์ เพื่อให้คนไทยมีทัศนคติและพฤติกรรมตามบรรทัดฐานที่ดีของสังคม ได้รับการศึกษาที่มีคุณภาพสูงตามมาตรฐานสากล และสามารถเรียนรู้ด้วยตนเองอย่างต่อเนื่อง มีสุขภาพที่ดีขึ้น คนทุกช่วงวัยมีทักษะ ความรู้ และความสามารถเพิ่มขึ้น รวมทั้งสถาบันทางสังคมมีความเข้มแข็งและมีส่วนร่วมในการพัฒนาประเทศเพิ่มขึ้น

แนวทางการพัฒนาที่สำคัญ ประกอบด้วย (๑) ปรับเปลี่ยนค่านิยมคนไทยให้มีคุณธรรม จริยธรรม มีวินัย จิตสาธารณะ และพฤติกรรมที่พึงประสงค์ อาทิ ส่งเสริมให้มีกิจกรรมการเรียนการสอนทั้งในและนอกห้องเรียนที่สอดแทรกคุณธรรม จริยธรรม ความมีระเบียบวินัย และจิตสาธารณะ (๒) พัฒนาศักยภาพคนให้มีทักษะ ความรู้ และความสามารถในการดำรงชีวิตอย่างมีคุณค่า อาทิ ส่งเสริมเด็กปฐมวัยให้มีการพัฒนาทักษะทางสมองและทางสังคมที่เหมาะสม เด็กวัยเรียนและวัยรุ่นมีทักษะการคิดวิเคราะห์อย่างเป็นระบบ (๓) ยกย่องคุณภาพการศึกษาและการเรียนรู้ตลอดชีวิต อาทิ ปรับระบบบริหารจัดการสถานศึกษาขนาดเล็กให้มีการจัดทรัพยากรร่วมกันให้มีขนาดและจำนวนที่เหมาะสม ปรับปรุงแหล่งเรียนรู้ในชุมชนให้เป็นแหล่งเรียนรู้เชิงสร้างสรรค์ และมีชีวิต (๔) ลดปัจจัยเสี่ยงด้านสุขภาพและให้ทุกภาคส่วนคำนึงถึงผลกระทบต่อสุขภาพ อาทิ ส่งเสริมให้มีกิจกรรมทางสุขภาพและโภชนาการที่เหมาะสมกับวัย ปรับปรุงมาตรการทางกฎหมายและภาษีในการควบคุมผลิตภัณฑ์ที่ส่งผลเสียต่อสุขภาพ (๕) เพิ่มประสิทธิภาพการบริหารจัดการระบบสุขภาพภาครัฐและปรับระบบการเงินการคลังด้านสุขภาพ อาทิ ปรับระบบบริหารจัดการทรัพยากรร่วมกันระหว่างสถานพยาบาลทุกสังกัดในเขตพื้นที่สุขภาพ (๖) พัฒนาระบบการดูแลและสร้างสภาพแวดล้อมที่เหมาะสมกับสังคมสูงวัย อาทิ ผลักดันให้มีกฎหมายการดูแลผู้สูงอายุระยะยาว และ (๗) ผลักดันให้สถาบันทางสังคมมีส่วนร่วมพัฒนาประเทศอย่างเข้มแข็ง อาทิ กำหนดมาตรการดูแลครอบครัวที่เปราะบาง และส่งเสริมสถาบันการศึกษาให้เป็นแหล่งบริการความรู้ทางวิชาการที่ทุกคนเข้าถึงได้

**๔.๒ ยุทธศาสตร์การสร้างความเป็นธรรมและลดความเหลื่อมล้ำในสังคม** การพัฒนาในช่วงที่ผ่านมาทำให้สังคมไทยก้าวหน้าไปหลายด้าน แต่การแก้ปัญหาความเหลื่อมล้ำและสร้างความเป็นธรรมในสังคมไทยมีความคืบหน้าช้าทั้งเรื่องความแตกต่างของรายได้ระหว่างกลุ่มประชากร ความแตกต่างของคุณภาพการบริการภาครัฐ รวมทั้งข้อจำกัดในการเข้าถึงกระบวนการยุติธรรมและเทคโนโลยีของกลุ่มผู้ด้อยโอกาสและกลุ่มที่อยู่ในพื้นที่ห่างไกล ดังนั้น การพัฒนาในระยะต่อไป จึงจำเป็นต้องมุ่งลดปัญหาความเหลื่อมล้ำด้านรายได้ของกลุ่มคนที่มีฐานะทางเศรษฐกิจสังคมที่แตกต่างกัน แก้ไขปัญหาความยากจนเพิ่มโอกาสการเข้าถึงบริการพื้นฐานทางสังคมของภาครัฐรวมทั้งเพิ่มศักยภาพชุมชนและเศรษฐกิจฐานรากให้มีความเข้มแข็ง เพื่อให้ชุมชนพึ่งพาตนเองและได้รับส่วนแบ่งผลประโยชน์ทางเศรษฐกิจมากขึ้น

แนวทางการพัฒนาที่สำคัญ ประกอบด้วย (๑) การเพิ่มโอกาสให้กับกลุ่มเปราะบางประชากรร้อยละ ๔๐ ที่มีรายได้ต่ำสุดสามารถเข้าถึงบริการที่มีคุณภาพของรัฐและมีอาชีพ อาทิ ขยายโอกาสการเข้าถึงการศึกษาที่มีคุณภาพให้แก่เด็กและเยาวชนที่ด้อยโอกาสทางการศึกษาอย่างต่อเนื่อง โดยให้การดูแลนักเรียนที่ครอบครัวยากจนตั้งแต่การสร้างรายได้ของครัวเรือน สนับสนุนค่าเดินทางไปยังสถานศึกษา ให้ทุนการศึกษาต่อระดับสูง (๒) การกระจายการให้บริการภาครัฐทั้งด้านการศึกษา สาธารณสุข และสวัสดิการที่มีคุณภาพให้ครอบคลุมและทั่วถึง อาทิ บริหารจัดการการให้บริการสาธารณสุขที่มีคุณภาพให้ครอบคลุมทุกพื้นที่ผ่านการพัฒนาระบบส่งต่อผู้ป่วยทั้งในระดับจังหวัด ภาค และระดับประเทศให้มีประสิทธิภาพมากขึ้น และ (๓) เสริมสร้างศักยภาพชุมชน การพัฒนาเศรษฐกิจชุมชนและการสร้างความเข้มแข็งการเงินฐานรากตามหลักปรัชญาของเศรษฐกิจพอเพียง เพื่อให้ชุมชนสามารถพึ่งพาตนเองได้ มีสิทธิในการจัดการที่ดินและทรัพยากรภายในชุมชน อาทิ สนับสนุนการ

ให้ความรู้ในการบริหารจัดการทางการเงินแก่ชุมชนและครัวเรือนการปรับองค์กรการเงินของชุมชนให้ทำหน้าที่เป็นสถาบันการเงินในระดับหมู่บ้าน/ตำบลที่ทำหน้าที่ทั้งการให้กู้ยืมและการออม และจัดตั้งโครงการเงินฐานรากโดยมีธนาคารออมสินและธนาคารเพื่อการเกษตรและสหกรณ์เป็นแม่ข่าย

**๔.๓ ยุทธศาสตร์การสร้างความเข้มแข็งทางเศรษฐกิจและแข่งขันได้อย่างยั่งยืน** เศรษฐกิจไทยขยายตัวต่ำกว่าศักยภาพอย่างต่อเนื่องเป็นเวลาหลายปี ทั้งจากผลกระทบของเศรษฐกิจโลกซบเซาและข้อจำกัดภายในประเทศเองที่เป็นอุปสรรคต่อการเพิ่มผลิตภาพและขีดความสามารถในการแข่งขันรวมทั้งฐานเศรษฐกิจภายในประเทศขยายตัวช้า

การพัฒนา ๕ ปีต่อจากนี้ไปจึงเน้นให้เศรษฐกิจเติบโตได้ตามศักยภาพและมีเสถียรภาพภาคส่งออกมีการพัฒนาจนสามารถขยายตัวและเป็นกลไกสำคัญในการขับเคลื่อนเศรษฐกิจไทย ผลิตภาพการผลิตของประเทศเพิ่มขึ้น การลงทุนภาครัฐและเอกชนมีการขยายตัวอย่างต่อเนื่องและมาจากความร่วมมือกันมากขึ้นประชาชนและผู้ประกอบการเข้าสู่ระบบภาษีมากขึ้นและประเทศไทยมีขีดความสามารถในการแข่งขันทางเศรษฐกิจสูงขึ้น นอกจากนี้ ยังเน้นให้เศรษฐกิจรายสาขามีการเติบโตอย่างเข้มแข็ง ภาคการเกษตรเน้นเกษตรกรรมยั่งยืนและให้เกษตรกรมีรายได้เพิ่มขึ้นมีการพัฒนาเมืองอุตสาหกรรมนิเวศ การท่องเที่ยวสามารถทำรายได้และแข่งขันได้มากขึ้นวิสาหกิจขนาดกลางและขนาดย่อมมีบทบาทต่อระบบเศรษฐกิจมากขึ้นภาคการเงินมีประสิทธิภาพเพิ่มขึ้น

โดยมีแนวทางการพัฒนาที่สำคัญ ประกอบด้วย (๑) การบริหารจัดการเศรษฐกิจส่วนรวมทั้งในด้านการคลัง อาทิ เพิ่มประสิทธิภาพการจัดแผนงานโครงการ การจัดสรรงบประมาณ การบริหาร และการตรวจสอบกระบวนการงบประมาณ และด้านการเงิน อาทิ เพิ่มประสิทธิภาพของระบบการเงินและสถาบันการเงินทั้งในตลาดเงินและตลาดทุนให้สามารถสนับสนุนการขยายตัวทางเศรษฐกิจ และ (๒) การเสริมสร้างและพัฒนาขีดความสามารถในการแข่งขันของภาคการผลิตและบริการ มุ่งเน้นการสร้างเชื่อมโยงของห่วงโซ่มูลค่าระหว่างภาคเกษตร อุตสาหกรรม บริการ และการค้าการลงทุน เพื่อยกระดับศักยภาพในการแข่งขันของประเทศ โดยยกระดับการผลิตสินค้าเกษตรและอาหารเข้าสู่ระบบมาตรฐาน ต่อยอดความเข้มแข็งของอุตสาหกรรมที่มีศักยภาพปัจจุบันเพื่อยกระดับไปสู่อุตสาหกรรมที่ใช้เทคโนโลยีขั้นสูง วางอนาคตรากฐานการพัฒนาอุตสาหกรรม เสริมสร้างขีดความสามารถการแข่งขันในเชิงธุรกิจของภาคบริการ ปรับปรุงแก้ไขกฎหมายและกฎระเบียบเพื่อส่งเสริมการค้าที่เป็นธรรมและอำนวยความสะดวกด้านการค้าการลงทุน

**๔.๔ ยุทธศาสตร์การเติบโตที่เป็นมิตรกับสิ่งแวดล้อมเพื่อการพัฒนาที่ยั่งยืน** ปัจจุบันสภาพทรัพยากรธรรมชาติและสิ่งแวดล้อมกำลังเป็นจุดอ่อนสำคัญต่อการรักษาฐานการผลิตและการให้บริการ รวมทั้งการดำรงชีวิตของคนไทยซึ่งปัญหาดังกล่าวเกิดจากการลดลงของพื้นที่ป่าไม้ ทรัพยากรดินเสื่อมโทรม ความหลากหลายทางชีวภาพถูกคุกคาม ความเสี่ยงในการขาดแคลนทรัพยากรน้ำในอนาคต ปัญหาสิ่งแวดล้อมเพิ่มสูงขึ้นตามการขยายตัวของเศรษฐกิจและชุมชนเมือง การเปลี่ยนแปลงสภาพภูมิอากาศและภัยพิบัติทางธรรมชาติมีความผันผวนและรุนแรงมากขึ้น และข้อตกลงระหว่างประเทศเกี่ยวกับการเปลี่ยนแปลงสภาพภูมิอากาศทวีความเข้มข้นซึ่งจะส่งผลต่อแนวทางการพัฒนาประเทศในอนาคต

ดังนั้น การพัฒนาในระยะต่อไปจึงมุ่งเน้นการรักษาและฟื้นฟูฐานทรัพยากรธรรมชาติการสร้างความมั่นคงด้านน้ำ และการบริหารจัดการทรัพยากรน้ำให้มีประสิทธิภาพการสร้างคุณภาพสิ่งแวดล้อมที่ดี ลดมลพิษ และลดผลกระทบต่อสุขภาพของประชาชนและระบบนิเวศ การเพิ่มประสิทธิภาพการลดก๊าซเรือนกระจกและขีดความสามารถในการปรับตัวต่อการเปลี่ยนแปลงสภาพภูมิอากาศและการเพิ่มประสิทธิภาพการจัดการเพื่อลดความเสี่ยงจากภัยพิบัติ และลดความสูญเสียในชีวิตและทรัพย์สินที่เกิดจากสาธารณภัย

แนวทางการพัฒนาสำคัญ ประกอบด้วย (๑) การรักษาฟื้นฟูทรัพยากรธรรมชาติ สร้างสมดุลของการอนุรักษ์และใช้ประโยชน์อย่างยั่งยืนและเป็นธรรม (๒) เพิ่มประสิทธิภาพการบริหารจัดการทรัพยากรน้ำเพื่อให้เกิดความมั่นคง สมดุล และยั่งยืน (๓) การแก้ไขปัญหาวิกฤตสิ่งแวดล้อม (๔) ส่งเสริมการผลิตและการบริโภคที่เป็นมิตรกับสิ่งแวดล้อม (๕) สนับสนุนการลดการปล่อยก๊าซเรือนกระจก และเพิ่มขีดความสามารถในการปรับตัวต่อการเปลี่ยนแปลงสภาพภูมิอากาศ (๖) การบริหารจัดการเพื่อลดความเสี่ยงด้านภัยพิบัติ(๗) การพัฒนาระบบการบริหารจัดการและกลไกแก้ไขปัญหาความขัดแย้งด้านทรัพยากรธรรมชาติและสิ่งแวดล้อมและ(๘) การพัฒนาความร่วมมือด้านสิ่งแวดล้อมระหว่างประเทศ

**๔.๕ ยุทธศาสตร์การเสริมสร้างความมั่นคงแห่งชาติเพื่อการพัฒนาประเทศสู่ความมั่งคั่งและยั่งยืน** กระแสโลกาภิวัตน์และความก้าวหน้าทางเทคโนโลยีในปัจจุบัน มีแนวโน้มส่งผลกระทบต่อความมั่นคงและเสถียรภาพของประเทศไทยในหลายมิติ ทั้งภัยคุกคามภายนอก ในเรื่องการขยายอิทธิพลและการเพิ่มบทบาทของประเทศมหาอำนาจในภูมิภาคต่างๆ ของโลก อาชญากรรมข้ามชาติและการก่อการร้าย และภัยคุกคามภายในประเทศ ได้แก่ ความเห็นต่างทางความคิดและอุดมการณ์ของคนในชาติ การสร้างสถานการณ์ในจังหวัดชายแดนภาคใต้ และการคุกคามทางเศรษฐกิจโดยอาชญากรรมคอมพิวเตอร์

ดังนั้น การพัฒนาในระยะต่อไป จึงเน้นในเรื่องการปกป้องและเชิดชูสถาบันพระมหากษัตริย์ให้เป็นสถาบันหลักของประเทศสังคมมีความสมานฉันท์ ประชาชนมีส่วนร่วมป้องกันแก้ไขปัญหาความมั่นคงประชาชนในจังหวัดชายแดนภาคใต้มีความปลอดภัยในชีวิตและทรัพย์สิน มีโอกาสในการศึกษาและการประกอบอาชีพที่สร้างรายได้เพิ่มขึ้นประเทศไทยมีความสัมพันธ์และความร่วมมือด้านความมั่นคงกับนานาประเทศในการป้องกันภัยคุกคามในรูปแบบต่างๆ ควบคู่ไปกับการรักษาผลประโยชน์ของชาติมีความพร้อมต่อการรับมือภัยคุกคามทั้งภัยคุกคามทางทหารและภัยคุกคามอื่นๆ และแผนงานด้านความมั่นคงมีการบูรณาการสอดคล้องกับนโยบายการพัฒนาเศรษฐกิจ สังคมทรัพยากรธรรมชาติและสิ่งแวดล้อม

แนวทางการพัฒนาสำคัญ ประกอบด้วย (๑) การรักษาความมั่นคงภายใน เพื่อให้เกิดความสงบในสังคมและธำรงไว้ซึ่งสถาบันหลักของชาติ (๒) การพัฒนาเสริมสร้างศักยภาพการป้องกันประเทศเพื่อเตรียมความพร้อมในการรับมือภัยคุกคามทั้งการทหารและภัยคุกคามอื่นๆ (๓) การส่งเสริมความร่วมมือกับต่างประเทศด้านความมั่นคงเพื่อบูรณาการความร่วมมือกับมิตรประเทศเพื่อผลประโยชน์ทางเศรษฐกิจ สังคม และการป้องกันภัยคุกคามข้ามชาติ (๔) การรักษาความมั่นคงและผลประโยชน์ของชาติทางทะเลเพื่อคงไว้ซึ่งอำนาจอธิปไตยและสิทธิอธิปไตยในเขตทะเล และ (๕) การบริหารจัดการความมั่นคงเพื่อการพัฒนา เพื่อให้เกิดความสอดคล้องกันระหว่างแผนงานที่เกี่ยวข้องกับความมั่นคงการพัฒนาภายใต้การมีส่วนร่วมของภาคประชาชน

**๔.๖ ยุทธศาสตร์การบริหารจัดการในภาครัฐ การป้องกันการทุจริตประพฤติมิชอบ และธรรมาภิบาลในสังคมไทย** ระบบการบริหารจัดการในภาครัฐที่ขาดประสิทธิภาพเป็นอุปสรรคที่สำคัญต่อการพัฒนาประเทศมาอย่างต่อเนื่อง ทั้งการให้บริการประชาชนยังไม่ได้มาตรฐานสากล การบังคับใช้กฎหมายที่ขาดประสิทธิภาพ การบริหารจัดการและการให้บริการของท้องถิ่นขาดความโปร่งใส ระบบและกระบวนการยุติธรรมไม่สามารถอำนวยความสะดวกได้อย่างเสมอภาคและเป็นธรรม รวมทั้งการทุจริตประพฤติมิชอบในสังคมไทย

การพัฒนาในระยะต่อไปจึงต้องเร่งปฏิรูปการบริหารจัดการภาครัฐให้เกิดผลสัมฤทธิ์อย่างจริงจังโดยมุ่งเน้นในเรื่องการลดสัดส่วนค่าใช้จ่ายด้านบุคลากร และเพิ่มประสิทธิภาพการบริหารจัดการและการให้บริการของภาครัฐ รวมทั้งประสิทธิภาพการประกอบธุรกิจของประเทศการเพิ่มประสิทธิภาพการบริหารจัดการที่ดีขององค์กรปกครองส่วนท้องถิ่นการปรับคะแนนดัชนีการรับรู้การทุจริตให้อยู่ในระดับที่ดีขึ้น และการลดจำนวนการดำเนินคดีกับผู้มิได้กระทำความผิด

แนวทางการพัฒนาสำคัญ ประกอบด้วย (๑) ปรับปรุงโครงสร้างหน่วยงาน บทบาทภารกิจ และคุณภาพบุคลากรภาครัฐ ให้มีความโปร่งใส ทันสมัย คล่องตัว มีขนาดที่เหมาะสม เกิดความคุ้มค่า (๒) ปรับปรุงกระบวนการงบประมาณ และสร้างกลไกในการติดตามตรวจสอบการเงินการคลังภาครัฐ เพื่อให้การจัดสรรและการใช้จ่ายมีประสิทธิภาพ (๓) เพิ่มประสิทธิภาพและยกระดับการให้บริการสาธารณะให้ได้มาตรฐานสากล เพื่อให้ประชาชนและภาคธุรกิจได้รับบริการที่มีคุณภาพ ได้มาตรฐาน และอำนวยความสะดวกตรงตามความต้องการ (๔) เพิ่มประสิทธิภาพการบริหารจัดการให้แก่องค์กรปกครองส่วนท้องถิ่น เพื่อให้ประชาชนได้รับการบริการอย่างมีประสิทธิภาพและทั่วถึง (๕) ป้องกันและปราบปรามการทุจริตและประพฤติมิชอบ เพื่อให้สังคมไทยมีวินัย โปร่งใส และยุติธรรม และ (๖) ปฏิรูปกฎหมายและกระบวนการยุติธรรมให้มีความทันสมัย เป็นธรรม และสอดคล้องกับข้อบังคับสากลหรือข้อตกลงระหว่างประเทศ

**๔.๗ ยุทธศาสตร์การพัฒนาโครงสร้างพื้นฐานและระบบโลจิสติกส์** ที่ผ่านมาการพัฒนาโครงสร้างพื้นฐานและระบบโลจิสติกส์ของประเทศประสบปัญหาด้านความต่อเนื่องในการดำเนินการ และปัญหาเชิงปริมาณ คุณภาพ และการบริหารจัดการการให้บริการที่สอดคล้องกับมาตรฐานสากล ทำให้มีข้อจำกัดในการสนับสนุนการพัฒนาประเทศให้มีประสิทธิภาพ

การพัฒนาในระยะต่อไปจึงมุ่งเน้นในเรื่องการลดความเข้มของการใช้พลังงานและลดต้นทุนโลจิสติกส์ของประเทศพัฒนาระบบขนส่งทางรางและทางน้ำเพิ่มปริมาณการเดินทางด้วยระบบขนส่งสาธารณะในเขตเมือง และขยายขีดความสามารถในการรองรับปริมาณผู้โดยสารของท่าอากาศยานในกรุงเทพมหานคร และท่าอากาศยานในภูมิภาคการเพิ่มความสามารถในการแข่งขันด้านโลจิสติกส์และการอำนวยความสะดวกทางการค้าการพัฒนาด้านพลังงานเพื่อเพิ่มสัดส่วนการใช้พลังงานทดแทนต่อปริมาณการใช้พลังงานขั้นสุดท้าย และลดการพึ่งพาก๊าซธรรมชาติในการผลิตไฟฟ้าการพัฒนาเศรษฐกิจดิจิทัลและการพัฒนาด้านสาธารณสุขการ(น้ำประปา)

แนวทางการพัฒนาสำคัญ ประกอบด้วย (๑) การพัฒนาโครงสร้างพื้นฐานด้านขนส่ง อาทิ พัฒนาระบบรถไฟให้เป็นโครงข่ายหลักในการเดินทางและขนส่งของประเทศ พัฒนาโครงข่ายถนน พัฒนาระบบขนส่งทางอากาศ และพัฒนาระบบขนส่งทางน้ำ (๒) การสนับสนุนการพัฒนาระบบขนส่ง อาทิ การพัฒนาอุตสาหกรรมต่อเนื่องที่เกิดจากการลงทุนด้านโครงสร้างพื้นฐานและพัฒนากิจการบริการจัดการในสาขาขนส่ง (๓) พัฒนาระบบโลจิสติกส์ อาทิ พัฒนาและยกระดับมาตรฐานระบบการบริหารจัดการโลจิสติกส์และโซ่อุปทานให้ได้มาตรฐานสากลและพัฒนาและยกระดับมาตรฐานการอำนวยความสะดวกทางการค้า (๔) พัฒนาด้านพลังงาน อาทิ จัดหาพลังงานให้เพียงพอและสร้างความมั่นคงในการผลิตพลังงาน เพิ่มศักยภาพการบริหารจัดการ การผลิตและการใช้พลังงานทดแทนและพลังงานสะอาด (๕) พัฒนาเศรษฐกิจดิจิทัล อาทิ พัฒนาและปรับปรุงโครงสร้างพื้นฐานโทรคมนาคมของประเทศให้ทั่วถึงและมีประสิทธิภาพ และส่งเสริมการใช้เทคโนโลยีดิจิทัลในการสร้างมูลค่าเพิ่มทางธุรกิจ และ (๖) พัฒนาระบบน้ำประปา อาทิ พัฒนาระบบน้ำประปาให้ครอบคลุมและทั่วถึง และการบริหารจัดการการใช้น้ำอย่างมีประสิทธิภาพและการสร้างนวัตกรรม

**๔.๘ ยุทธศาสตร์การพัฒนาวิทยาศาสตร์ เทคโนโลยี วิจัย และนวัตกรรม** การพัฒนาเศรษฐกิจของประเทศไทยในช่วงระยะเวลาที่ผ่านมาอาศัยการเพิ่มประสิทธิภาพจากปัจจัยความได้เปรียบด้านแรงงานทรัพยากรธรรมชาติ และการนำเข้าเทคโนโลยีสำเร็จรูปจากต่างประเทศมากกว่าการสะสมองค์ความรู้เพื่อพัฒนาเทคโนโลยีของตนเอง ทำให้ส่วนแบ่งผลประโยชน์ทางด้านเทคโนโลยีซึ่งมีมูลค่าเพิ่มสูงตกอยู่กับประเทศผู้เป็นเจ้าของเทคโนโลยี อีกทั้งการลงทุนด้านการวิจัยและพัฒนาอย่างไม่เพียงพอที่จะขับเคลื่อนประเทศสู่สังคมนวัตกรรมได้



การพัฒนาจึงเน้นในเรื่องการเพิ่มความเข้มแข็งด้านวิทยาศาสตร์และเทคโนโลยีของประเทศและการเพิ่มความสามารถในการประยุกต์ใช้วิทยาศาสตร์เทคโนโลยีและนวัตกรรมเพื่อยกระดับความสามารถการแข่งขันของภาคการผลิตและบริการ และคุณภาพชีวิตของประชาชน

แนวทางการพัฒนาสำคัญ ประกอบด้วย (๑) เร่งส่งเสริมการลงทุนวิจัยและพัฒนาและผลักดันสู่การใช้ประโยชน์ในเชิงพาณิชย์และเชิงสังคม อาทิ ลงทุนวิจัยและพัฒนาเทคโนโลยีที่ประเทศไทยมีศักยภาพพัฒนาได้เอง และกลุ่มเทคโนโลยีที่นำสู่การพัฒนาแบบก้าวกระโดด ลงทุนวิจัยและพัฒนาเทคโนโลยีและนวัตกรรมทางสังคมเพื่อลดความเหลื่อมล้ำและยกระดับคุณภาพชีวิตของประชาชน (๒) พัฒนาผู้ประกอบการให้เป็นผู้ประกอบการทางเทคโนโลยี อาทิ ส่งเสริมผู้ประกอบการให้มีบทบาทหลักด้านนวัตกรรมเทคโนโลยีและร่วมกำหนดทิศทางการพัฒนานวัตกรรมส่งเสริมการสร้างสรรค์นวัตกรรมด้านการออกแบบและการจัดการธุรกิจที่ผสมผสานการใช้เทคโนโลยีให้แพร่หลายในกลุ่มผู้ประกอบการธุรกิจของไทยและ (๓) พัฒนาสภาวะแวดล้อมของการพัฒนาวิทยาศาสตร์ เทคโนโลยี วิจัย และนวัตกรรมด้านบุคลากรวิจัย อาทิ การเร่งการผลิตบุคลากรสายวิทยาศาสตร์และเทคโนโลยีที่มีคุณภาพและสอดคล้องกับความต้องการโดยเฉพาะในสาขา STEM และพัฒนาศักยภาพนักวิจัยให้มีทั้งความรู้และความเข้าใจในเทคโนโลยี

**๔.๙ ยุทธศาสตร์การพัฒนาภาค เมือง และพื้นที่เศรษฐกิจ** ในช่วงแผนพัฒนาฯ ฉบับที่ ๑๒ ประเทศไทยต้องใช้ประโยชน์จากศักยภาพและภูมิสังคมเฉพาะของพื้นที่ และการดำเนินยุทธศาสตร์เชิงรุกเพื่อเสริมจุดเด่นในระดับภาคและจังหวัดในการเป็นฐานการผลิตและบริการที่สำคัญ ประกอบกับการขยายตัวของประชากรในเขตเมืองจะเป็นโอกาสในการกระจายความเจริญและยกระดับรายได้ของประชาชนโดยการพัฒนาเมืองให้เป็นเมืองนำอยู่และมีศักยภาพในการรองรับการค้าการลงทุน รวมทั้งลดแรงกดดันจากการกระจุกตัวของการพัฒนาในกรุงเทพฯ และภาคกลางไปสู่ภูมิภาคนอกจากนี้การเป็นส่วนหนึ่งของประชาคมเศรษฐกิจอาเซียนยังเป็นโอกาสในการเปิดพื้นที่เศรษฐกิจใหม่บริเวณชายแดนเชื่อมโยงการค้าการลงทุนในภูมิภาคของไทยกับประเทศเพื่อนบ้านอีกด้วย

ดังนั้น การพัฒนาจึงมุ่งเน้นในเรื่องการลดช่องว่างรายได้ระหว่างภาคและมีการกระจายรายได้ที่เป็นธรรมมากขึ้นการเพิ่มจำนวนเมืองศูนย์กลางของจังหวัดเป็นเมืองนำอยู่สำหรับคนทุกกลุ่มในสังคม พื้นที่ฐานเศรษฐกิจหลักมีระบบการผลิตที่มีประสิทธิภาพสูงและเป็นมิตรต่อสิ่งแวดล้อมและการเพิ่มมูลค่าการลงทุนในพื้นที่เศรษฐกิจใหม่บริเวณชายแดน

แนวทางการพัฒนาสำคัญ ประกอบด้วย (๑) การพัฒนาภาคเพื่อสร้างโอกาสทางเศรษฐกิจให้กระจายตัวอย่างทั่วถึง พัฒนาภาคเหนือให้เป็นฐานเศรษฐกิจสร้างมูลค่าสูง พัฒนาภาคตะวันออกเฉียงเหนือให้หลุดพ้นจากความยากจนสู่เป้าหมายการพึ่งตนเอง พัฒนาภาคกลางเป็นฐานเศรษฐกิจชั้นนำพัฒนาภาคใต้เป็นฐานการสร้างรายได้ที่หลากหลาย (๒) การพัฒนาเมือง อาทิ พัฒนาสภาพแวดล้อมเมืองศูนย์กลางของจังหวัดให้เป็นเมืองนำอยู่ ส่งเสริมการจัดการสิ่งแวดล้อมเมืองอย่างมีบูรณาการภายใต้การมีส่วนร่วมของส่วนกลาง ส่วนท้องถิ่น ภาคประชาสังคม และภาคเอกชน พัฒนาระบบขนส่งสาธารณะในเขตเมือง และ (๓) การพัฒนาพื้นที่เศรษฐกิจ อาทิ พัฒนาพื้นที่บริเวณชายฝั่งทะเลตะวันออกให้เป็นฐานการผลิตอุตสาหกรรมหลักของประเทศที่ขยายตัวอย่างมีสมดุล มีประสิทธิภาพ สอดคล้องกับศักยภาพของพื้นที่ พัฒนาพื้นที่เศรษฐกิจใหม่บริเวณชายแดนเป็นประตูเศรษฐกิจเชื่อมโยงกับประเทศเพื่อนบ้านให้เจริญเติบโตอย่างยั่งยืนและเกิดผลที่เป็นรูปธรรม

**๔.๑๐ ยุทธศาสตร์ความร่วมมือระหว่างประเทศเพื่อการพัฒนา** การพัฒนาความร่วมมือระหว่างประเทศของไทยในช่วงแผนพัฒนาฯ ฉบับที่ ๑๒ ยึดหลักคิดเสรี เปิดเสรีและเปิดโอกาส โดยมุ่งเน้นการพัฒนาและขยายความร่วมมือทั้งด้านเศรษฐกิจ สังคม ความมั่นคง และอื่นๆ กับมิตรประเทศ และเป็นการขับเคลื่อนต่อเนื่อง

จากการดำเนินการภายใต้แผนพัฒนาฯ ฉบับที่ ๑๑ โดยกำหนดเป็นแนวทางการดำเนินนโยบายการค้าและการลงทุนที่เสรี เปิดกว้าง และเป็นธรรม ดำเนินยุทธศาสตร์เชิงรุกในการแสวงหาตลาดใหม่ๆ ส่งเสริมให้ผู้ประกอบการไทยไปลงทุนในต่างประเทศ และส่งเสริมความร่วมมือเพื่อการพัฒนาทั้งในประเทศในอนุภูมิภาคและภูมิภาครวมทั้งประเทศนอกภูมิภาค

ดังนั้น การพัฒนาจึงมุ่งเน้นในเรื่องการมีเครือข่ายการเชื่อมโยงตามแนวระเบียงเศรษฐกิจที่ครอบคลุมและมีการใช้ประโยชน์ได้เต็มศักยภาพการเพิ่มระบบห่วงโซ่มูลค่าในอนุภูมิภาคและภูมิภาคอาเซียน ประเทศไทยเป็นฐานเศรษฐกิจ การค้าและการลงทุนที่สำคัญในภูมิภาคอนุภูมิภาค อาเซียน และเอเชีย รวมทั้งมีการพัฒนาส่วนขยายจากแนวระเบียงเศรษฐกิจในอนุภูมิภาคให้ครอบคลุมภูมิภาคอาเซียน เอเชียตะวันออก และเอเชียใต้ และประเทศไทยเป็นหุ้นส่วนการพัฒนาที่สำคัญทั้งในระดับ แนวทางการพัฒนาสำคัญ ประกอบด้วย (๑) ขยายความร่วมมือทางการค้าและการลงทุนกับมิตรประเทศ และแสวงหาตลาดใหม่สำหรับสินค้าและบริการของไทย (๒) พัฒนาความเชื่อมโยงด้านการคมนาคมขนส่ง โลจิสติกส์ และโทรคมนาคมในกรอบความร่วมมืออนุภูมิภาคภายใต้แผนงาน GMS, ACMECS, IMT-GT, BIMSTEC, และ JDS และภูมิภาคอาเซียนเพื่ออำนวยความสะดวกและลดต้นทุนด้านโลจิสติกส์ (๓) พัฒนาและส่งเสริมให้ไทยเป็นฐานของการประกอบธุรกิจ การบริการ และการลงทุนที่โดดเด่นในภูมิภาค (๔) ส่งเสริมการลงทุนไทยในต่างประเทศของผู้ประกอบการไทย (๕) เปิดประตูการค้าและพัฒนาความร่วมมือกับประเทศเพื่อนบ้านในลักษณะหุ้นส่วนทางยุทธศาสตร์ทั้งในระดับอนุภูมิภาคและภูมิภาคที่มีความเสมอภาคกัน (๖) สร้างความเป็นหุ้นส่วนการพัฒนากับประเทศในอนุภูมิภาค ภูมิภาค และนานาชาติ (๗) เข้าร่วมเป็นภาคีความร่วมมือระหว่างประเทศโดยมีบทบาทที่สร้างสรรค์ (๘) ส่งเสริมความร่วมมือกับภูมิภาคและนานาชาติในการสร้างความมั่นคงในทุกด้านที่เกี่ยวกับเรื่องความอยู่ดีมีสุขของประชาชน (๙) บูรณาการภารกิจด้านความร่วมมือระหว่างประเทศและด้านการต่างประเทศ และ (๑๐) ส่งเสริมให้เกิดการปรับตัวภายในประเทศที่สำคัญ

**๕. การขับเคลื่อนแผนพัฒนาฯ ฉบับที่ ๑๒** สู่การปฏิบัติมีหลักการและแนวทางดำเนินงาน สรุปได้ดังนี้

### ๕.๑ หลักการ

๕.๑.๑ ขับเคลื่อนการพัฒนาประเทศโดยยึดแผนพัฒนาฯ ฉบับที่ ๑๒ เป็นกรอบทิศทางหลัก และแปลงสู่การปฏิบัติในระดับต่างๆ ที่สอดคล้องกับสภาพภูมิสังคม

๕.๑.๒ กระจายการพัฒนางานสู่พื้นที่ โดยยึดหลักการพัฒนาพื้นที่ ภารกิจ และการมีส่วนร่วมให้จังหวัดเป็นพื้นที่ดำเนินการขับเคลื่อนการพัฒนา และเป็นจุดเชื่อมโยงการพัฒนาจากชุมชนสู่ประเทศ และประเทศสู่ชุมชน

๕.๑.๓ เพิ่มการใช้องค์ความรู้ เทคโนโลยี นวัตกรรม และความคิดสร้างสรรค์ให้เป็นเครื่องมือหลักในการขับเคลื่อนการพัฒนาในทุกภาคส่วนในระดับพื้นที่ ท้องถิ่น และชุมชน

๕.๑.๔ ใช้กลไกและเครื่องมือการพัฒนาของภาครัฐ ภาคประชาชน ภาคธุรกิจเอกชน และสื่อมวลชนอย่างบูรณาการให้การขับเคลื่อนเกิดประสิทธิภาพโดยกระบวนการสร้างเครือข่ายหรือคลัสเตอร์ที่ตอบสนองต่อการแก้ไขปัญหาและการพัฒนาศักยภาพของพื้นที่

๕.๑.๕ ระบบการบริหารจัดการแผนสู่การปฏิบัติที่มีความเชื่อมโยงกันในระดับต่างๆ ตั้งแต่ระดับยุทธศาสตร์ที่เชื่อมต่อกับแผนพัฒนาเศรษฐกิจและสังคมแห่งชาติ แผนเฉพาะด้าน และแผนปฏิบัติการ และระบบการจัดสรรงบประมาณที่มีประสิทธิภาพที่ตอบสนองการพัฒนาเชิงบูรณาการ การพัฒนาเชิงพื้นที่และการพัฒนาที่ต่อเนื่อง รวมทั้งระบบการติดตามประเมินผลการดำเนินงานของภาครัฐที่สอดคล้องกับประเด็นการพัฒนา แนวทางการพัฒนา และผลของการพัฒนาอย่างแท้จริง

## ๕.๒ แนวทางขับเคลื่อนแผนพัฒนาฯ ฉบับที่ ๑๒

๕.๒.๑ สร้างความรู้ความเข้าใจให้ทุกภาคส่วนตระหนักถึงความสำคัญและพร้อมเข้าร่วมในการผลักดันแผนพัฒนาฯ ฉบับที่ ๑๒ ไปสู่การปฏิบัติ สำนักงานคณะกรรมการพัฒนาการเศรษฐกิจและสังคมแห่งชาติสร้างความเข้าใจกับภาคีทุกภาคส่วนโดยกำหนดกิจกรรมดำเนินการ ประเด็นสื่อสาร และเครื่องมือสื่อประชาสัมพันธ์แบ่งตามกลุ่มเป้าหมาย (Stakeholder) ของการสร้างความรู้ความเข้าใจในการขับเคลื่อนระดับพื้นที่ สศช. จัดประชุมเชิงปฏิบัติการในระดับภาคและชุมชนเพื่อสร้างความรู้ความเข้าใจและสร้างความตระหนักถึงภารกิจและความรับผิดชอบร่วมกันของประชาชนซึ่งจะเป็นประโยชน์ต่อการนำประเด็นการพัฒนาของแผนพัฒนาฯ ฉบับที่ ๑๒ ไปขับเคลื่อนผ่านกลไกการพัฒนาในระดับพื้นที่และสร้างแนวร่วมการพัฒนาของ สศช.

๕.๒.๒ สร้างความเชื่อมโยงระหว่างแผนพัฒนาฯ ฉบับที่ ๑๒ ยุทธศาสตร์ชาติ นโยบายรัฐบาล แผนเฉพาะด้าน และแผนปฏิบัติการ โดยกำหนดประเด็นการพัฒนาสำคัญภายใต้ยุทธศาสตร์ของแผนพัฒนาฉบับที่ ๑๒ นำไปสู่การกำหนดแผนงานโครงการ การระดมทรัพยากร และแนวทางการร่วมดำเนินงานของภาคส่วนต่างๆ รวมถึงบูรณาการประเด็นการพัฒนาภายใต้ยุทธศาสตร์ที่มีความเชื่อมโยงกันและจัดทำเป็นแผนการลงทุนการพัฒนา / แผนพัฒนาเฉพาะด้านที่ตอบสนองการพัฒนาในหลายมิติภายใต้ยุทธศาสตร์แผนพัฒนาฯ ฉบับที่ ๑๒ เพื่อปิดช่องว่างการพัฒนา (Development Gap) ของประเทศในแต่ละช่วงเวลาและสร้างรากฐานสำคัญของการพัฒนาประเทศสู่เป้าหมายที่กำหนดในแผนพัฒนาฯ ฉบับที่ ๑๒

๕.๒.๓ หน่วยงานกลาง อาทิ สศช. สำนักงานงบประมาณ สำนักงานคณะกรรมการพัฒนาการเศรษฐกิจ (สำนักงาน ก.พ.ร.) จัดทำยุทธศาสตร์การจัดสรรงบประมาณแบบมีส่วนร่วม การจัดสรรงบประมาณรายจ่ายประจำปีใช้เป้าหมาย ตัวชี้วัด และแนวทางการพัฒนาของแผนพัฒนาฯ ฉบับที่ ๑๒ ในการกำหนดลำดับความสำคัญของแผนงานโครงการและภารกิจหน่วยงาน เพื่อให้การดำเนินงานสามารถบรรลุวัตถุประสงค์และเป้าหมายที่กำหนดไว้ในแผนฯ อย่างมีประสิทธิภาพบนพื้นฐานการมีส่วนร่วมของประชาชน

๕.๒.๔ ผลักดันให้ภาคเอกชนนำประเด็นการพัฒนาสำคัญในแผนพัฒนาฯ ฉบับที่ ๑๒ พิจารณาประกอบการจัดทำแผนการลงทุนทางธุรกิจ ที่สร้างการมีส่วนร่วมในการพัฒนาประเทศอย่างเป็นหุ้นส่วนการพัฒนา และส่งเสริมให้คณะกรรมการร่วมภาครัฐและเอกชนเพื่อแก้ไขปัญหาทางเศรษฐกิจ (กรอ.) เป็นกลไกหลักในการเชื่อมโยงการพัฒนาระหว่างภาครัฐและเอกชน รวมทั้งให้ กรอ. ส่วนกลางกระจายความรับผิดชอบและภารกิจให้ กรอ. จังหวัด/กลุ่มจังหวัดมากขึ้น โดยคำนึงถึงความสอดคล้องของยุทธศาสตร์ชาติและความเชื่อมโยงในระดับพื้นที่

๕.๒.๕ สร้างสภาพแวดล้อมให้เอื้อต่อการขับเคลื่อนแผนของภาคีการพัฒนาต่างๆ โดยกำหนดให้มีการผลักดันปัจจัยหลักให้สามารถปรับเปลี่ยนเพื่อเป็นเครื่องมือที่สำคัญ อาทิ นำการศึกษาวิจัยมาเป็นเครื่องมือสำคัญในการขับเคลื่อนการพัฒนา ปรับปรุงกฎ ระเบียบ และกฎหมายต่างๆ ให้เอื้อต่อการขับเคลื่อนการพัฒนาในระดับต่างๆ โดยนำเครื่องมือวิเคราะห์ผลกระทบทางกฎหมายมาใช้ประเมินอย่างมีประสิทธิภาพ

๕.๒.๖ เพิ่มประสิทธิภาพกลไกรับผิดชอบการขับเคลื่อนแผนฯ ที่ชัดเจน สามารถขับเคลื่อนแผนพัฒนาฯ ฉบับที่ ๑๒ ในระดับประเทศและระดับพื้นที่ได้อย่างมีประสิทธิภาพ อาทิ การตั้งและการเชื่อมโยงคณะกรรมการระดับชาติที่มีอยู่ให้นำยุทธศาสตร์ของแผนพัฒนาฯ ฉบับที่ ๑๒ มาเป็นกรอบการดำเนินงานขับเคลื่อนประเด็นการพัฒนาระดับประเทศและพื้นที่โดยให้จังหวัดเป็นจุดประสาน

**๕.๓ การติดตามประเมินผลแผนพัฒนาฯ ฉบับที่ ๑๒** มีแนวคิด หลักการ และแนวทางดำเนินการ ดังนี้

๕.๓.๑ แนวคิดและหลักการติดตามประเมินผลแบบมีส่วนร่วมเน้นการติดตามประเมินผลที่เปิดโอกาสให้ผู้มีส่วนได้ส่วนเสียเข้ามามีส่วนร่วม เป็นระบบประเมินผลเชิงบูรณาการที่มุ่งเสนอผลผลิต ผลลัพธ์

และผลกระทบ ประเมินด้วยตนเองเพื่อสร้างกระบวนการเรียนรู้และติดตามผลอย่างใกล้ชิด ควบคู่กับการให้  
หน่วยงานหรือสถาบันที่เป็นกลางทำหน้าที่ประเมินผล มีหลักเกณฑ์การติดตามประเมินผลและตัวชี้วัดที่ชัดเจน  
โปร่งใส มีมาตรฐาน เป็นกลางและถูกต้องตามหลักวิชาการ

๕.๓.๒ แนวทางการประเมินผลแผนพัฒนาเศรษฐกิจและสังคมแห่งชาติแบบมีส่วนร่วม  
ดำเนินการโดย

๑) วางระบบการติดตามประเมินผล ๓ ระยะเวลา ประกอบด้วย การประเมินผล  
ก่อนการปฏิบัติการหรือก่อนเริ่มโครงการ การประเมินผลระหว่างดำเนินการ และการประเมินผลหลังการ  
ดำเนินงาน

๒) วางระบบการติดตามประเมินผลแผนงานโครงการระดับกระทรวงและงานที่  
เกี่ยวข้องมากกว่าหนึ่งกระทรวงเพื่อเชื่อมโยงตัวชี้วัดของแผนปฏิบัติการกระทรวงและกลุ่มกระทรวงกับเป้าหมาย  
ของยุทธศาสตร์ชาติรวมทั้งเป้าหมายและประเด็นพัฒนาสำคัญของแผนพัฒนาฯ ฉบับที่ ๑๒

๓) วางระบบการติดตามประเมินผลแผนงานโครงการระดับจังหวัดและพื้นที่ เพื่อ  
เชื่อมโยงแผนปฏิบัติการจังหวัดและกลุ่มจังหวัดกับแผนพัฒนาฯ ฉบับที่ ๑๒ และยุทธศาสตร์ชาติ

๔) ตั้งหน่วยวิจัย ผูกอบรม และตรวจสอบมาตรฐานระบบติดตามและประเมินผล  
เพื่อทำให้ระบบติดตามประเมินผลมีมาตรฐานสากลและพัฒนาให้ทันสมัยเพื่อฝึกอบรม เทคนิค วิธีการ หลักการ  
แนวคิดในการประเมินผลแผนงานโครงการก่อนเริ่ม ระหว่างดำเนินการ และหลังที่เสร็จสิ้นแล้ว

๕) ส่งเสริมให้เกิดการประสานความร่วมมือระหว่างสำนักงานคณะกรรมการ  
พัฒนาการเศรษฐกิจและสังคมแห่งชาติ สำนักงานคณะกรรมการพัฒนาระบบราชการ สำนักงานประมาณ และ  
หน่วยงานที่เกี่ยวข้อง ทั้งในส่วนกลางและในพื้นที่เพื่อให้การติดตามประเมินผลแบบมีส่วนร่วมมีประสิทธิภาพและ  
ประสิทธิผล

๖) จัดเตรียมองค์กรกลางที่มีความเป็นมืออาชีพ มีความชำนาญและเป็นที่ยอมรับ  
ของทุกฝ่ายเพื่อให้การติดตามประเมินผลมีความเป็นสากล ถูกต้องตามหลักวิชาการ เชื่อถือได้ เป็นพื้นฐานสำหรับ  
การตัดสินใจนโยบายและการดำเนินงานภาครัฐ

๗) พัฒนาตัวชี้วัดและตัวชี้วัดร่วมให้ได้มาตรฐานสากลเพื่อประเมินการบรรลุ  
วัตถุประสงค์และเป้าหมายของแผนพัฒนาฯ ฉบับที่ ๑๒ และยุทธศาสตร์ชาติซึ่งสามารถวัดได้ทั้งตัวชี้วัดผลกระทบ  
รวม ตัวชี้วัดผลลัพธ์รวม และตัวชี้วัดผลผลิตรวม

๘) จัดเวทีสาธารณะเพื่อให้ผู้มีส่วนได้ส่วนเสียได้มีเวทีแสดงความคิดเห็น  
วิพากษ์วิจารณ์ และแสดงความคิดเห็นอย่างเปิดเผยและโปร่งใส ตรวจสอบได้ เน้นการสื่อสารแบบสองทาง เน้น  
การสื่อสารแบบสวนเสวนามากกว่าถ่ายทอดด้านเดียว และให้มีผู้เจรจาโดยตรง เช่น ระหว่างกลุ่มเป้าหมายและ  
ผู้กำหนดนโยบาย เป็นต้น

๙) นำเสนอผลการติดตามประเมินผล เป็นการนำเสนอผลการประเมินให้ทุกฝ่าย  
ได้รับทราบทั้งประชาชนกลุ่มเป้าหมาย ผู้กำหนดนโยบาย หน่วยงานนำนโยบายไปปฏิบัติ หน่วยงานสนับสนุน  
งบประมาณ ตลอดจนสาธารณชนผู้สนใจได้รับทราบผลการประเมิน

๑๐) พัฒนาระบบข้อมูลและประยุกต์ใช้เทคโนโลยี เพื่อเพิ่มขีดความสามารถใน  
การประเมินผลโดยจัดทำระบบข้อมูลการบริหาร การเข้าถึงข้อมูล การวิเคราะห์และการนำข้อมูลไปใช้ได้อย่าง  
เหมาะสม เพื่อเพิ่มประสิทธิภาพ และสามารถนำข้อมูลการประเมินไปใช้ในการกำหนดทางเลือกนโยบาย และสร้าง  
นวัตกรรมในการบริหารจัดการ

### ๑.๓ แผนพัฒนาภาค/แผนพัฒนากลุ่มจังหวัด/แผนพัฒนาจังหวัด

#### (๑) ยุทธศาสตร์การพัฒนาภาคเหนือ

๑. พัฒนาการท่องเที่ยวและธุรกิจบริการต่อเนื่องให้มีคุณภาพ
๒. ใช้โอกาสจากเขตเศรษฐกิจพิเศษและการเชื่อมโยงกับอนุภูมิภาค
๓. ยกกระดับเป็นฐานการผลิตสินค้าเกษตรอินทรีย์และเกษตรปลอดภัย
๔. พัฒนาคุณภาพชีวิตและแก้ไขปัญหาความยากจน
๕. อนุรักษ์และฟื้นฟูป่าต้นน้ำ จัดระบบบริหารจัดการน้ำอย่างเหมาะสม แก้ไขปัญหามลพิษหมอกควันอย่างยั่งยืน

#### (๒) แผนพัฒนากลุ่มจังหวัดภาคเหนือตอนบน ๒

##### เป้าหมายการพัฒนาจังหวัด

“ประตูการค้าสากล โตเด่นวัฒนธรรมล้านนา สินค้าเกษตรปลอดภัย ประชาชนร่วมใจอนุรักษ์ทรัพยากรธรรมชาติ”

##### ตัวชี้วัดความสำเร็จตามเป้าหมาย

๑. เพิ่มประสิทธิภาพด้านการค้าและโลจิสติกส์เชื่อมโยงกับต่างประเทศ
๒. เพิ่มประสิทธิภาพภาคการเกษตรและอุตสาหกรรม
๓. ยกกระดับการท่องเที่ยวเพิ่มรายได้สู่ชุมชน
๔. เพิ่มการมีส่วนร่วมของชุมชนเพื่อการบริหารจัดการทรัพยากรธรรมชาติและสิ่งแวดล้อม
๕. มูลค่าผลิตภัณฑ์มวลรวมของกลุ่มจังหวัด เพิ่มขึ้นร้อยละ ๓
๖. อัตราการขยายตัวของผลิตภัณฑ์มวลรวมภาคอุตสาหกรรม เพิ่มขึ้นร้อยละ ๔
๗. ปริมาณขยะมูลฝอยที่กำจัดได้ ร้อยละ ๖๕

##### ยุทธศาสตร์การพัฒนาจังหวัดภาคเหนือตอนบน ๒

๑. พัฒนาสภาพแวดล้อมในการพัฒนาการค้า การลงทุน และโลจิสติกส์เชื่อมโยงต่างประเทศ
๒. การสร้างความเข้มแข็งและเพิ่มประสิทธิภาพการผลิตภาคเกษตรและอุตสาหกรรม การเกษตรเพิ่มเพิ่มมูลค่าสินค้าเกษตรปลอดภัยที่มีศักยภาพ
๓. พัฒนาและยกระดับการท่องเที่ยวเชิงนิเวศ ศิลปวัฒนธรรมและสุขภาพเพื่อสร้างรายได้สู่ชุมชนและเชื่อมโยงห่วงโซ่มูลค่าเพิ่มการท่องเที่ยวของกลุ่มจังหวัดอย่างยั่งยืน
๔. ดำรงฐานทรัพยากรธรรมชาติที่อุดมสมบูรณ์ การบริหารจัดการสิ่งแวดล้อมและพลังงาน โดยการมีส่วนร่วมของชุมชนสู่การเป็นกลุ่มจังหวัดสีเขียว

(๓) แผนพัฒนาจังหวัดน่าน (พ.ศ.๒๕๖๑-๒๕๖๕)

**วิสัยทัศน์(Vision) :** “เมืองแห่งความสุข เศรษฐกิจสร้างสรรค์ ธรรมชาติสมบูรณ์  
การเกษตรมั่นคง ชุมชนเข้มแข็ง ท่องเที่ยวยั่งยืน”

**ความหมายของวิสัยทัศน์**

**เมืองแห่งความสุข** หมายถึง เมืองที่ประชาชนในจังหวัดมีคุณภาพชีวิตที่ดีซึ่งได้แก่การศึกษาที่มีคุณภาพอนามัยทั้งใจและกายดีมีความเสมอภาค รวมทั้งดำรงชีวิตตามปรัชญาเศรษฐกิจพอเพียงมีการพัฒนาโครงสร้างพื้นฐาน เพื่อเสริมสร้างศักยภาพเศรษฐกิจ การค้าและการลงทุนในจังหวัด

**เศรษฐกิจสร้างสรรค์** หมายถึง การขับเคลื่อนเศรษฐกิจบนพื้นฐานของการใช้องค์ความรู้ (Knowledge) การศึกษา (Education) และการสร้างสรรค์งาน (Creativity) ที่เชื่อมโยงกับรากฐานทางวัฒนธรรมการสั่งสมความรู้ของสังคมและใช้นวัตกรรมเพื่อผลิตสินค้าและบริการที่สร้าง “มูลค่าทางเศรษฐกิจ” และให้ “คุณค่าทางสังคม” ตลอดจนการเชื่อมโยงระหว่างชนบทและเมืองด้วยเศรษฐกิจในพื้นที่

**ธรรมชาติสมบูรณ์** หมายถึง เป็นจังหวัดต้นน้ำที่คงความอุดมสมบูรณ์ทั้งทรัพยากรป่าไม้ ทรัพยากรธรณี ทรัพยากรสัตว์ป่า โดยมีความหลากหลายทางชีวภาพที่สมดุล ตลอดจนมีการจัดการกับปัญหามลพิษในจังหวัด อาทิเช่น มลพิษทางอากาศ การใช้สารเคมีในการกำจัดศัตรูพืชลดลงและการจัดการขยะมูลฝอยอย่างบูรณาการและมีความสัมฤทธิ์ผล

**การเกษตรมั่นคง** หมายถึง ความสามารถในการเข้าถึงองค์ความรู้นวัตกรรมเกษตรอย่างเท่าเทียมกันของประชาชน การใช้พื้นที่เกษตรให้เกิดประโยชน์ต่อไร่สูงสุด โดยการใช้นวัตกรรมและองค์ความรู้ในการวางแผนการจัดการทรัพยากรเกษตรในพื้นที่ มีการพัฒนาทรัพยากรการผลิตทางการเกษตร อุตสาหกรรมเกษตรอย่างยั่งยืน

**ชุมชนเข้มแข็ง** หมายถึง การส่งเสริมการเรียนรู้ สร้างเครือข่ายโดยให้ความสำคัญกับการศึกษา สุขภาวะและความมั่นคงในลักษณะของประชารัฐ เพื่อให้เกิดคุณภาพชีวิตที่ดีของประชาชน ลดความเหลื่อมล้ำ ตลอดจนการกระจายความเจริญจากเมืองไปสู่ชนบท

**ท่องเที่ยวยั่งยืน** หมายถึง การใช้ทรัพยากรการท่องเที่ยวที่เป็นสิ่งดึงดูดใจให้นักท่องเที่ยวอยากมาเยี่ยมชมในจังหวัดและมีระยะเวลาในการพำนักยาว ทั้งการท่องเที่ยวเชิงนิเวศเพื่อเยี่ยมชมอุทยานแห่งชาติและธรรมชาติ การท่องเที่ยวเชิงวัฒนธรรมเพื่อเยี่ยมชมวัดและวิถีชีวิตความเป็นอยู่ของประชาชนในจังหวัดที่มีความหลากหลายทางวัฒนธรรม โดยใช้การบริหารจัดการและการมีส่วนร่วมของชุมชนในลักษณะประชารัฐโดยนอกจากจะไม่ทำลายต้นทุนการท่องเที่ยวเดิมและยังใช้ประโยชน์ให้สมดุลกับระบบนิเวศ

**พันธกิจ ( Mission) :**

๑. บริหารจัดการทรัพยากรธรรมชาติและสิ่งแวดล้อมให้เป็นเมืองอุทยานแห่งชาติเมืองแห่งชุมชนคนต้นน้ำที่คงความสมบูรณ์อย่างยั่งยืนตลอดจนพัฒนาทรัพยากรการผลิตทางการเกษตรเพื่อบริโภคภายในจังหวัดเพื่อทดแทนการนำเข้า การพัฒนาอุตสาหกรรมเกษตร โดยการมีส่วนร่วมของประชาชนที่คงความสมดุลของระบบนิเวศให้ความสำคัญกับการพัฒนาสีเขียว

๒. พัฒนาโครงสร้างพื้นฐานและเสริมสร้างศักยภาพเศรษฐกิจการค้าการลงทุนและการท่องเที่ยวเพื่อรองรับการเข้าสู่ประชาคมอาเซียน กระจายความเจริญทางด้านเศรษฐกิจและความเป็นอยู่ของประชาชนอย่างสมดุล ตลอดจนการเพิ่มขีดความสามารถในการแข่งขัน

๓. พัฒนาและส่งเสริมให้ประชาชนมีคุณภาพชีวิต ได้รับการดูแลด้านสุขภาพขั้นพื้นฐานอย่างมีมาตรฐานที่เสมอภาคและทั่วถึง มีความปลอดภัยในชีวิตและทรัพย์สินมีการศึกษาและสุขอนามัยที่ดี ลดความ

เหลื่อมล้ำ พัฒนาให้มีความเป็นอยู่ที่ดียิ่งขึ้นสอดคล้องกับวิถีชีวิตชุมชนตามปรัชญาเศรษฐกิจพอเพียงและแนวทางการ  
ประชารัฐ

๔. เสริมสร้างความเข้มแข็งของชุมชนด้วยองค์ความรู้การมีส่วนร่วมและการสร้างเครือข่าย  
ความร่วมมือของทุกภาคส่วน

๕. พัฒนาการท่องเที่ยวให้เกิดความยั่งยืนตามศักยภาพของพื้นที่และความพร้อมของ  
ประชาชน

๖. พัฒนาด้านการศึกษา สุขภาวะและคุณภาพชีวิตของคนในชุมชนให้เกินค่าเฉลี่ยของ  
ประเทศ เด็กและเยาวชนต้องได้รับการศึกษาที่มีมาตรฐาน เข้าศึกษาต่อได้อย่างเสมอภาคและทั่วถึง

๗. เสริมสร้างความมั่นคงและความสัมพันธ์ชายแดน ตลอดจนวางระบบบริหารจัดการที่ดีเพื่อ  
เตรียมความพร้อมในการเข้าสู่ประชาคมอาเซียน

### ยุทธศาสตร์การพัฒนาจังหวัด ( Strategic Issues)

**ยุทธศาสตร์ที่ ๑** การขับเคลื่อนเศรษฐกิจด้วยองค์ความรู้เพื่อสร้างมูลค่าเพิ่มทางเศรษฐกิจใน  
ลักษณะประชารัฐ

**ยุทธศาสตร์ที่ ๒** การบริหารจัดการทรัพยากรธรรมชาติและสิ่งแวดล้อมโดยการมีส่วนร่วมของ  
ภาคประชาสังคม

**ยุทธศาสตร์ที่ ๓** การเพิ่มประสิทธิภาพและศักยภาพการผลิตการเกษตร

**ยุทธศาสตร์ที่ ๔** การพัฒนาการท่องเที่ยวให้เจริญเติบโตอย่างสมดุลและยั่งยืน

**ยุทธศาสตร์ที่ ๕** การสร้างความเข้มแข็งของชุมชนและสังคม

**แผนพัฒนาจังหวัดน่าน (พ.ศ.๒๕๖๑-๒๕๖๕) ฉบับทบทวน กำหนดกรอบการบรรลุเป้าหมาย  
ดังนี้**

๑. มุ่งเน้นรายได้จากการแปรรูปผลิตภัณฑ์ที่มีศักยภาพของจังหวัด โดยการนำองค์ความรู้มา  
พัฒนาเพื่อเพิ่มมูลค่า (Value Added) และเพิ่มโอกาสในการแข่งขันสินค้าและบริการให้เพิ่มสูงขึ้น

๒. ป้องกัน รักษา และฟื้นฟูทรัพยากรธรรมชาติและคุณภาพสิ่งแวดล้อมสร้างสมดุลการ  
อนุรักษ์และใช้ประโยชน์ อย่างยั่งยืนและเป็นธรรมรวมทั้งเพิ่มประสิทธิภาพการบริหารจัดการทรัพยากรน้ำเพื่อให้  
สังคมมั่นคงและสมดุลอย่างยั่งยืน

๓. สนับสนุนให้เกษตรกรปรับเปลี่ยนพืชเชิงเดี่ยว เป็นพืชแบบผสมผสานโดยเน้นการผลิตเพื่อ  
บริโภคในพื้นที่ลดการนำเข้าและพัฒนาศักยภาพและส่งเสริมการตลาดด้านการเกษตร รวมทั้งพัฒนาระบบตลาด  
กลางสินค้าเกษตรและโลจิสติกส์

๔. พัฒนาการท่องเที่ยวให้เจริญเติบโตอย่างสมดุล ยั่งยืน และเพิ่มศักยภาพการบริการเดิม  
และขยายฐานบริการใหม่ๆ พร้อมทั้งยกระดับแหล่งท่องเที่ยวสู่ความเป็นสากลอย่างยั่งยืน

๕. เสริมสร้างความเข้มแข็งของชุมชนและสังคม พัฒนาโครงสร้างพื้นฐานและสิ่งอำนวยความสะดวก  
สะดวกต่อสังคมผู้สูงอายุและสร้างความมั่นคงในพื้นที่ชายแดน และทำงานให้เกิดความสอดคล้องเชื่อมโยงกับ  
ภายใต้การมีส่วนร่วมของภาคประชาชน โดยมุ่งเน้นการพัฒนาคุณภาพชีวิต สร้างโอกาสและส่งเสริมอาชีพเพื่อ  
ตอบสนองความต้องการของประชาชนในจังหวัด โดยใช้แนวทางการดำเนินการคือ เลือกจากศักยภาพของจังหวัด  
ซึ่งได้จากการวิเคราะห์ข้อมูลแบบองค์รวมที่ครอบคลุมทุกมิติทั้งด้านเศรษฐกิจ สังคม ทรัพยากรธรรมชาติและ  
ความมั่นคง ตลอดจนผลการพัฒนาที่ผ่านมา เพื่อกำหนดเป็นยุทธศาสตร์การพัฒนาและกำหนดแนวทางในการ  
พัฒนาจังหวัด โดยเน้นให้มีความชัดเจนเป็นเหตุ เป็นผล สอดคล้องเชื่อมโยงกัน ตั้งแต่วิสัยทัศน์ จนถึงแผนงาน

โครงการมีตัวชี้วัดการพัฒนาจังหวัดที่จัดทำตามแนวทางของคณะกรรมการพัฒนาการเศรษฐกิจและสังคมแห่งชาติ มาประกอบการพิจารณา

#### (๔) ยุทธศาสตร์การพัฒนาขององค์กรปกครองส่วนท้องถิ่นจังหวัดน่าน (พ.ศ.๒๕๖๑-๒๕๖๕)

##### วิสัยทัศน์ (Vision) :

องค์กรปกครองส่วนท้องถิ่นจังหวัดน่าน เป็นองค์กรพัฒนาที่มีคุณภาพ มุ่งสร้างความอยู่เย็นเป็นสุขของคนน่าน ด้วยนวัตกรรมและการบริการ เพื่อสังคมชุมชนที่เป็นมิตรกับสิ่งแวดล้อมที่มีความเชื่อมโยงประชาคมอาเซียนและประชาคมโลก

##### พันธกิจ (Mission) :

๑. บริหารจัดการทรัพยากรธรรมชาติและสิ่งแวดล้อมของจังหวัด ให้เป็นชุมชนคนต้นน้ำที่คงความสมบูรณ์อย่างยั่งยืน ตลอดจนพัฒนาทรัพยากรการผลิตทางการเกษตร อุตสาหกรรมเกษตรโดยการมีส่วนร่วมของประชาชน

๒. พัฒนาโครงสร้างพื้นฐาน และเสริมสร้างศักยภาพเศรษฐกิจการค้า การลงทุนและการท่องเที่ยวเพื่อรองรับการเข้าสู่ประชาคมอาเซียน

๓. พัฒนาและส่งเสริมให้ประชาชนในท้องถิ่นมีคุณภาพชีวิต การศึกษาและสุขอนามัยที่ดี มีความเป็นอยู่ที่ดียิ่งขึ้นให้สอดคล้องกับวิถีชีวิตชุมชนตามปรัชญาเศรษฐกิจพอเพียง

๔. ประสานความร่วมมือระหว่างองค์กรปกครองส่วนท้องถิ่น ภาครัฐและเอกชนในการอนุรักษ์ส่งเสริมศิลปวัฒนธรรม อัตลักษณ์คุณค่าของภูมิปัญญาท้องถิ่นในประชาคมอาเซียน

##### ยุทธศาสตร์การพัฒนาที่ ๑ : ด้านการพัฒนาโครงสร้างพื้นฐาน

###### กลยุทธ์และแนวทางการพัฒนา

- ๑.๑ พัฒนาเส้นทางคมนาคมในจังหวัดให้ได้มาตรฐาน ครอบคลุมและทั่วถึง
- ๑.๒ พัฒนาระบบสาธารณูปโภค สาธารณูปการอย่างทั่วถึง
- ๑.๓ พัฒนาระบบผังเมืองขององค์กรปกครองส่วนท้องถิ่น
- ๑.๔ ส่งเสริมและพัฒนาระบบโลจิสติกส์

##### ยุทธศาสตร์การพัฒนาที่ ๒ : ด้านเศรษฐกิจและการท่องเที่ยวเชิงอนุรักษ์

###### กลยุทธ์และแนวทางการพัฒนา

๒.๑ พัฒนาแหล่งน้ำเพื่อการเกษตร

๒.๒ ส่งเสริมและพัฒนาอาชีพของประชาชนให้มีรายได้เพิ่มขึ้น พัฒนาความเข้มแข็งของเศรษฐกิจชุมชนที่เหมาะสมกับพื้นที่

- ๒.๓ ส่งเสริมและพัฒนาฝีมือแรงงานให้มีทักษะ มีงานทำ
- ๒.๔ ส่งเสริมการตลาดและพัฒนาผลิตภัณฑ์สินค้าหนึ่งตำบลหนึ่งผลิตภัณฑ์
- ๒.๕ พัฒนาและปรับปรุงสถานที่ท่องเที่ยว
- ๒.๖ พัฒนาบุคลากร การบริการ และการประชาสัมพันธ์แหล่งท่องเที่ยว
- ๒.๗ การแก้ไขปัญหาความยากจน และการบริหารจัดการสิ่งแวดล้อม
- ๒.๘ ส่งเสริมและสนับสนุนเศรษฐกิจพอเพียงและเกษตรอินทรีย์
- ๒.๙ ส่งเสริมเศรษฐกิจที่ขับเคลื่อนด้วยนวัตกรรม “ประเทศไทย ๔.๐”
- ๒.๑๐ ส่งเสริมการพัฒนาเศรษฐกิจการค้าระหว่างประเทศ การค้าชายแดน



## ยุทธศาสตร์การพัฒนาที่ ๓ : ด้านการพัฒนาสังคม คุณภาพชีวิตและความมั่นคงของมนุษย์

### กลยุทธ์และแนวทางการพัฒนา

- ๓.๑ สนับสนุนและส่งเสริมการจัดการศึกษา
- ๓.๒ สนับสนุนและส่งเสริมกิจการด้านสาธารณสุข
- ๓.๓ ส่งเสริมการจัดสวัสดิการ การกีฬาและนันทนาการแก่ประชาชน
- ๓.๔ สร้างสังคมแห่งการเรียนรู้ตลอดชีวิต พัฒนาคนให้มีความรู้คู่คุณธรรม และจริยธรรม
- ๓.๕ สนับสนุนการเฝ้าระวัง และแก้ไขปัญหาสุขภาพติดต่อเนื่อง
- ๓.๖ สนับสนุนส่งเสริมประชาคมและการมีส่วนร่วมของประชาชน
- ๓.๗ การพัฒนาความมั่นคงและดูแลพัฒนาคุณภาพชีวิตของประชาชนตามกลุ่มวัย/

ทุกช่วงวัย

- ๓.๘ สนับสนุนและส่งเสริมสถาบันครอบครัวให้มีความเข้มแข็ง
- ๓.๙ การคุ้มครองพัฒนาศักยภาพเด็ก เยาวชน สตรี และผู้สูงอายุ
- ๓.๑๐ การส่งเสริม พัฒนาและคุ้มครองสิทธิผู้พิการ/ผู้ด้อยโอกาส

## ยุทธศาสตร์การพัฒนาที่ ๔ : ด้านศิลปะ วัฒนธรรม จารีตประเพณี และสืบสานภูมิปัญญาท้องถิ่น

### กลยุทธ์และแนวทางการพัฒนา

๔.๑ อนุรักษ์ ฟื้นฟู สนับสนุน ส่งเสริมและบูรณาการด้านศิลปะ วัฒนธรรม จารีตประเพณี และภูมิปัญญาท้องถิ่น

- ๔.๒ ส่งเสริมให้ประชาชนมีโอกาสศึกษา ค้นคว้า วิจัยมรดกทางศิลปวัฒนธรรม จังหวัดน่าน
- ๔.๓ พัฒนาแหล่งวัฒนธรรม ศิลปวัตถุ และโบราณสถานในจังหวัดน่าน

## ยุทธศาสตร์การพัฒนาที่ ๕ : ด้านการจัดการทรัพยากรธรรมชาติและการอนุรักษ์สิ่งแวดล้อมและ

พลังงาน

### กลยุทธ์และแนวทางการพัฒนา

๕.๑ ส่งเสริม สนับสนุน สร้างจิตสำนึกในการอนุรักษ์ จัดการทรัพยากรธรรมชาติและสิ่งแวดล้อม เพิ่มพื้นที่ต้นน้ำ ฝายชะลอน้ำ

- ๕.๒ ส่งเสริม สนับสนุน เฝ้าระวังและฟื้นฟูธรรมชาติและสิ่งแวดล้อม
- ๕.๓ ป้องกันและแก้ไขปัญหาภัยพิบัติ อันเกิดจากธรรมชาติและสิ่งแวดล้อม
- ๕.๔ ส่งเสริมการใช้พลังงานอย่างประหยัด

๕.๕ ส่งเสริมและสนับสนุนให้องค์กรปกครองส่วนท้องถิ่นจัดทำข้อบัญญัติ/เทศบัญญัติ ท้องถิ่นว่าด้วยการจัดการทรัพยากรธรรมชาติและสิ่งแวดล้อม

## ยุทธศาสตร์การพัฒนาที่ ๖ : ด้านการบริหารจัดการและการบริการ

### กลยุทธ์และแนวทางการพัฒนา

๖.๑ สนับสนุนให้มีการประสานงานพัฒนาระหว่างองค์กรปกครองส่วนท้องถิ่นและบูรณาการกับหน่วยงานอื่น

- ๖.๒ สนับสนุน ส่งเสริมงานป้องกันบรรเทาสาธารณภัยให้มีประสิทธิภาพ
- ๖.๓ พัฒนาสมรรถนะขององค์กรให้มีความเหมาะสมตามหลักการบริหารกิจการบ้านเมือง

ที่ดี

- ๖.๔ ส่งเสริมการมีส่วนร่วมพัฒนาการเมือง การบริหาร และด้านบุคลากร
- ๖.๕ จัดท้าวัสตุ ครุภัณฑ์ และเครื่องจักรกลที่จำเป็นสำหรับการปฏิบัติงานของท้องถิ่น

๖.๖ ส่งเสริมและสนับสนุนการดำเนินงานขององค์กรภาคเอกชน องค์กรชุมชนและเครือข่าย  
ภาคประชาชน

## ยุทธศาสตร์การพัฒนาที่ ๗ : ด้านการจัดการวิถีชีวิตชุมชนพื้นที่ต้นน้ำ

### กลยุทธ์และแนวทางการพัฒนา

- ๗.๑ สนับสนุนให้ใช้แผนที่ชุมชนท้องถิ่นในการวางแผนจัดการชุมชน
- ๗.๒ สนับสนุนให้มีการจัดการพื้นที่ทำการเกษตร พื้นที่อยู่อาศัยและการถือครองที่ดินที่  
เหมาะสมกับพื้นที่ป่าต้นน้ำ
- ๗.๓ สนับสนุนให้เกิดความร่วมมือแบบสหการเพื่อสร้างความร่วมมือในการจัดการทรัพยากร  
ของพื้นที่ลุ่มน้ำน่าน

## ๒. ยุทธศาสตร์ขององค์การบริหารส่วนตำบลเมืองจัง

### ๒.๑ วิสัยทัศน์

“ตำบลแห่งความมั่นคงทางอาหาร งดงามวัฒนธรรม แหล่งป่าชุมชนต้นน้ำ”

### ๒.๒ ยุทธศาสตร์

- ยุทธศาสตร์ที่ ๑ : ด้านเศรษฐกิจและเพิ่มศักยภาพภาคการเกษตร
- ยุทธศาสตร์ที่ ๒ : ด้านสังคมและคุณภาพชีวิต
- ยุทธศาสตร์ที่ ๓ : ด้านการบริหารจัดการทรัพยากรธรรมชาติและสิ่งแวดล้อม
- ยุทธศาสตร์ที่ ๔ : ด้านการพัฒนาโครงสร้างพื้นฐาน
- ยุทธศาสตร์ที่ ๕ : ด้านการบริหารจัดการและการบริการ

### ๒.๓ เป้าประสงค์

๑. ภาคการเกษตรเกิดการพัฒนาระบบการผลิตแบบเกษตรกรรมยั่งยืน อย่างเพียงพอ มีคุณภาพและ  
ปลอดภัย
๒. มีความหลากหลายทางพันธุกรรมพืชของเมล็ดพืชในท้องถิ่น
๓. กลุ่มวิสาหกิจชุมชนและกลุ่มอาชีพมีความเข้มแข็งและเติบโต สามารถพึ่งตนเองได้อย่างยั่งยืน
๔. ประชาชนทุกช่วงวัยได้รับการส่งเสริมการศึกษาและการเรียนรู้ทั้งในระบบและนอกระบบ
๕. คงไว้ซึ่งการอนุรักษ์ขนบธรรมเนียมประเพณีอันดีงามโดยสอดคล้องกับวิถีชีวิตของคนในท้องถิ่น
๖. ประชาชนได้รับการดูแลสุขภาพขั้นพื้นฐานอย่างมีมาตรฐาน เสมอภาคและทั่วถึง และมีความมั่นคง  
ปลอดภัยในชีวิตและทรัพย์สิน
๗. ทรัพยากรธรรมชาติและสิ่งแวดล้อมได้รับการอนุรักษ์ฟื้นฟู โดยสมดุลและสอดคล้องกับวิถีชีวิต  
นำไปสู่การท่องเที่ยวเชิงอนุรักษ์อย่างยั่งยืน
๘. มีระบบการบริหารจัดการน้ำอย่างยั่งยืน
๙. มีระบบการบริการสาธารณะด้านโครงสร้างพื้นฐานครอบคลุมและทั่วถึง
๑๐. มีระบบฐานข้อมูลการจัดการทรัพยากรชุมชนเพื่อการพัฒนาท้องถิ่นอย่างมีประสิทธิภาพ

### ๒.๔ ตัวชี้วัด

๑. ร้อยละของประชาชนมีอาชีพทางเลือกและรายได้เพิ่มขึ้น
๒. ร้อยละของผลผลิตทางการเกษตรมีคุณภาพและมีราคาสูงขึ้น
๓. ร้อยละของกลุ่มวิสาหกิจและทุนชุมชนมีความเข้มแข็งเพิ่มขึ้น
๔. ร้อยละของประชาชนได้รับการพัฒนาและส่งเสริมการศึกษาทั้งในระบบและนอกระบบ
๕. ร้อยละของจำนวนกิจกรรมที่สนับสนุนจารีต ประเพณีและอัตลักษณ์ยังคงอยู่
๖. ร้อยละของประชาชนได้เข้าถึงการดูแลสุขภาพเพิ่มขึ้น
๗. ร้อยละของจำนวนกิจกรรมที่สนับสนุนด้านความมั่นคงปลอดภัยในชีวิตและทรัพย์สิน
๘. ร้อยละของพื้นที่ป่าในชุมชนเพิ่มมากขึ้น
๙. ร้อยละของหมู่บ้านมีระบบบริหารจัดการขยะที่ได้มาตรฐาน
๑๐. ร้อยละของครัวเรือนมีน้ำเพื่อการอุปโภคบริโภคและการเกษตรอย่างเพียงพอ
๑๑. ร้อยละของครัวเรือนได้รับการบริการสาธารณะด้านโครงสร้างพื้นฐานครอบคลุมและทั่วถึง
๑๒. ร้อยละของประชาชนมีส่วนร่วมในการบริหารและการบริการท้องถิ่นตามหลักการบริหารกิจการบ้านเมืองที่ดี

## ๒.๕ ค่าเป้าหมาย

ความเชื่อมโยงกับยุทธศาสตร์จังหวัด	ยุทธศาสตร์อปท.ในเขตจังหวัดน่าน	ยุทธศาสตร์อปท.เมืองจันท์	เป้าประสงค์	ตัวชี้วัด	ค่าเป้าหมาย					กลยุทธ์/แนวทางการพัฒนา
					๒๕๖๑	๒๕๖๒	๒๕๖๓	๒๕๖๔	๒๕๖๕	
-ยุทธศาสตร์ที่ ๑ การขับเคลื่อนเศรษฐกิจด้วยองค์ความรู้เพื่อสร้างมูลค่าเพิ่มทางด้านเศรษฐกิจในลักษณะประชารัฐ -ยุทธศาสตร์ที่ ๓ การเพิ่มประสิทธิภาพและศักยภาพการผลิตการเกษตร	-ยุทธศาสตร์ที่ ๒ ด้านเศรษฐกิจและการท่องเที่ยวเชิงอนุรักษ์	๑.ยุทธศาสตร์ด้านเศรษฐกิจและเพิ่มศักยภาพภาคการเกษตร	๑.ภาคการเกษตรเกิดการพัฒนาระบบการผลิตแบบเกษตรกรรมยั่งยืนอย่างเพียงพอ มีคุณภาพและปลอดภัย ๒. มีความหลากหลายทางพันธุกรรมพืชของเมล็ดพืชในท้องถิ่น ๓. กลุ่มวิสาหกิจชุมชนและกลุ่มอาชีพมีความเข้มแข็งและเติบโตสามารถพึ่งตนเองได้อย่างยั่งยืน	ร้อยละของประชาชนมีอาชีพทางเลือกและรายได้เพิ่มขึ้น	๑๐	๒๐	๓๐	๔๐	๕๐	การพัฒนาอาชีพเดิมและสร้างอาชีพใหม่
				ร้อยละของผลผลิตทางการเกษตรมีคุณภาพและมีราคาสูงขึ้น	๑๐	๒๐	๓๐	๔๐	๕๐	การพัฒนาคุณภาพผลผลิตทางการเกษตรให้เพียงพอปลอดภัยและมีคุณภาพตามมาตรฐาน GAP
				ร้อยละของกลุ่มวิสาหกิจและทุนชุมชนมีความเข้มแข็งเพิ่มขึ้น	๑๐	๒๐	๓๐	๔๐	๕๐	การส่งเสริมการตลาดและการจัดตั้งวิสาหกิจชุมชน

ความเชื่อมโยงกับยุทธศาสตร์จังหวัด	ยุทธศาสตร์อปท.ในเขต	ยุทธศาสตร์อปท.เมืองจันท์	เป้าประสงค์	ตัวชี้วัด	ค่าเป้าหมาย					กลยุทธ์/แนวทางการพัฒนา
					๒๕๖๑	๒๕๖๒	๒๕๖๓	๒๕๖๔	๒๕๖๕	

	จังหวัดน่าน									พัฒนา
- ยุทธศาสตร์ที่ ๕ การสร้างความเข้มแข็งของชุมชนและสังคม	- ยุทธศาสตร์ที่ ๓ ด้านการพัฒนาสังคมคุณภาพชีวิตและความมั่นคงของมนุษย์ - ยุทธศาสตร์ที่ ๔ ด้านศิลปะวัฒนธรรมจารีตประเพณีและสืบสานภูมิปัญญาท้องถิ่น	๒.ยุทธศาสตร์สังคมและคุณภาพชีวิต	๑.ประชาชนทุกช่วงวัยได้รับการส่งเสริมการศึกษาและการเรียนรู้ทั้งในระบบและนอกระบบ ๒.คงไว้ซึ่งการอนุรักษ์ขนบธรรมเนียมประเพณีอันดีงามโดยสอดคล้องกับวิถีชีวิตของคนในท้องถิ่น ๓.ประชาชนได้รับการดูแลสุขภาพขั้นพื้นฐานอย่างมีมาตรฐานเสมอภาคและทั่วถึงและมีความมั่นคงปลอดภัยในชีวิตและทรัพย์สิน	ร้อยละของประชาชนที่ได้รับการพัฒนาและส่งเสริมการศึกษาทั้งในระบบและนอกระบบ	๑๐	๒๐	๓๐	๔๐	๕๐	ยกระดับการศึกษาและเพิ่มอัตราการเรียนต่อ
				ร้อยละของจำนวนกิจกรรมที่สนับสนุนจ า ร ี ต ประเพณีและอัตลักษณ์ยังคงอยู่	๒๕	๒๕	๒๕	๒๕	๒๕	การส่งเสริมการดำเนินชีวิตตามวิถีพุทธและปรัชญาเศรษฐกิจพอเพียง
				ร้อยละของประชาชนได้เข้าถึงการดูแลสุขภาพเพิ่มขึ้น	๑๐	๒๐	๓๐	๔๐	๕๐	การส่งเสริมการออกกำลังกายและการดูแลสุขภาพ
				ร้อยละของกิจกรรมที่สนับสนุนด้านความมั่นคงปลอดภัยในชีวิตและทรัพย์สิน	๒๕	๒๕	๒๕	๒๕	๒๕	๑. การส่งเสริมสังคมเป็นสุข ๒. การเสริมสร้างกระบวนการป้องกันและบรรเทาสาธารณภัย

ความเชื่อมโยงกับยุทธศาสตร์จังหวัด	ยุทธศาสตร์อปท.ในเขต	ยุทธศาสตร์อบต.เมืองจั้ง	เป้าประสงค์	ตัวชี้วัด	ค่าเป้าหมาย					กลยุทธ์/แนวทางการ
					๒๕๖๑	๒๕๖๒	๒๕๖๓	๒๕๖๔	๒๕๖๕	

	จังหวัดน่าน									พัฒนา
- ยุทธศาสตร์ที่ ๒ การบริหารจัดการทรัพยากรธรรมชาติและสิ่งแวดล้อม โดยมีส่วนร่วมของภาคประชาสังคม - ยุทธศาสตร์ที่ ๔ การพัฒนาการท่องเที่ยวให้เจริญเติบโตอย่างสมดุลและยั่งยืน	- ยุทธศาสตร์ที่ ๒ ด้านเศรษฐกิจและการท่องเที่ยวเชิงอนุรักษ์ - ยุทธศาสตร์ที่ ๕ ยุทธศาสตร์ด้านการจัดการทรัพยากรธรรมชาติและพลังงาน - ยุทธศาสตร์ที่ ๗ ด้านการจัดการวิถีชีวิตชุมชนพื้นที่ต้นน้ำ	๓.ยุทธศาสตร์ด้านด้านการบริหารจัดการทรัพยากรธรรมชาติและสิ่งแวดล้อม	ทรัพยากรธรรมชาติและสิ่งแวดล้อมได้รับการอนุรักษ์ฟื้นฟู โดยสมดุลและสอดคล้องกับวิถีชีวิต นำไปสู่การท่องเที่ยวเชิงอนุรักษ์อย่างยั่งยืน	ร้อยละของพื้นที่ป่าในชุมชนเพิ่มขึ้น	๕	๑๐	๑๕	๒๐	๒๕	การอนุรักษ์ป่าเดิมและสร้างพื้นที่ป่าเพิ่ม
				ร้อยละของหมู่บ้านมีระบบบริหารจัดการขยะที่ได้มาตรฐาน	๑	๒	๓	๔	๕	ควบคุมและวางระบบกำจัดขยะมูลฝอย การลดปัญหามลพิษทางอากาศและทางน้ำ
- ยุทธศาสตร์ที่ ๑ การขับเคลื่อนเศรษฐกิจด้วยองค์ความรู้เพื่อสร้างมูลค่าเพิ่มทางด้านเศรษฐกิจในลักษณะประชารัฐ	-ยุทธศาสตร์ที่ ๑ ด้านการพัฒนาโครงสร้างพื้นฐาน	ยุทธศาสตร์ด้านการพัฒนาโครงสร้างพื้นฐาน	๑. มีระบบการบริหารจัดการน้ำอย่างยั่งยืน ๒. มีระบบการบริการสาธารณะด้านโครงสร้างพื้นฐานครอบคลุมและทั่วถึง	ร้อยละของครัวเรือนมีน้ำเพื่อการอุปโภคบริโภคและการเกษตรอย่างเพียงพอ	๑๐	๒๐	๓๐	๔๐	๕๐	การพัฒนาระบบสาธารณูปโภคและสาธารณูปการอย่างทั่วถึง
				ร้อยละของครัวเรือนได้รับการบริการสาธารณะด้านโครงสร้างพื้นฐานครอบคลุมและทั่วถึง	๑๐	๒๐	๓๐	๔๐	๕๐	ก่อสร้างปรับปรุงซ่อมแซมถนนให้ได้มาตรฐานและทั่วถึง

ความเชื่อมโยงกับยุทธศาสตร์จังหวัด	ยุทธศาสตร์อปท.ในเขตจังหวัดน่าน	ยุทธศาสตร์อปท.เมืองจ้ง	เป้าประสงค์	ตัวชี้วัด	ค่าเป้าหมาย					กลยุทธ์/แนวทางการพัฒนา
					๒๕๖๑	๒๕๖๒	๒๕๖๓	๒๕๖๔	๒๕๖๕	

- ยุทธศาสตร์ที่ ๕ การสร้างความ เข้มแข็งของชุมชน และสังคม	-ยุทธศาสตร์ ที่ ๖ ด้าน การบริหาร จัดการและ การบริการ	ยุทธศาสตร์ ด้านการ บริหาร จัดการและ การบริการ	มีระบบฐานข้อมูล การจัดการ ทรัพยากรชุมชน เพื่อการพัฒนา ท้องถิ่นอย่างมี ประสิทธิภาพ	ร้อยละของ ประชาชนมี ส่วนร่วมใน การบริหาร และ การ บริการท้องถิ่น ตามหลักการ บริหารกิจการ บ้านเมืองที่ดี	๓๐	๔๐	๕๐	๖๐	๗๐	๑. การ ส่งเสริม ความ เข้มแข็งและ การมีส่วน ร่วมของ ชุมชน ๒.การเพิ่ม ศักยภาพ ของ บุคลากร และองค์กร เพื่อ การ พัฒนา ท้องถิ่น อย่าง มี ประสิทธิภา พ ตาม หลัก การ บริหาร กิจการ บ้านเมืองที่ ดี
---	--	---	--	--	----	----	----	----	----	---

## ๒.๖ กลยุทธ์

### ยุทธศาสตร์ที่ ๑ : ด้านเศรษฐกิจและเพิ่มศักยภาพภาคการเกษตร

กลยุทธ์/แนวทางการพัฒนา

๑. การพัฒนาอาชีพเดิมและสร้างอาชีพใหม่
๒. การพัฒนาคุณภาพผลผลิตทางการเกษตรให้เพียงพอ ปลอดภัย และมีคุณภาพตามมาตรฐาน GAP
๓. การส่งเสริมการตลาดและการจัดตั้งวิสาหกิจชุมชน

### ยุทธศาสตร์ที่ ๒ : ด้านสังคมและคุณภาพชีวิต

กลยุทธ์/แนวทางการพัฒนา

๑. ยกระดับการศึกษาและเพิ่มอัตราการเรียนต่อ
๒. การส่งเสริมการดำเนินชีวิตตามวิถีพุทธและปรัชญาเศรษฐกิจพอเพียง
๓. การส่งเสริมการออกกำลังกายและการดูแลสุขภาพ
๔. การส่งเสริมสังคมเป็นสุข
๕. การเสริมสร้างกระบวนการป้องกันและบรรเทาสาธารณภัย

### ยุทธศาสตร์ที่ ๓ : ด้านการบริหารจัดการทรัพยากรธรรมชาติและสิ่งแวดล้อม

กลยุทธ์/แนวทางการพัฒนา

๑. การอนุรักษ์ป่าเดิมและสร้างพื้นที่ป่าเพิ่ม

๒. ควบคุมและวางระบบกำจัดขยะมูลฝอย การลดปัญหามลพิษทางอากาศและทางน้ำ  
**ยุทธศาสตร์ที่ ๔ : ด้านการพัฒนาโครงสร้างพื้นฐาน**

กลยุทธ์/แนวทางการพัฒนา

๑. การพัฒนาระบบสาธารณสุขปโรคและสาธารณสุขการอย่างทั่วถึง
๒. ก่อสร้าง ปรับปรุง ซ่อมแซมถนนให้ได้มาตรฐานและทั่วถึง

**ยุทธศาสตร์ที่ ๕ : ด้านการบริหารจัดการและการบริการ**

กลยุทธ์/แนวทางการพัฒนา

๑. การส่งเสริมความเข้มแข็งและการมีส่วนร่วมของชุมชน
๒. การเพิ่มศักยภาพของบุคลากรและองค์กรเพื่อการพัฒนาท้องถิ่นอย่างมีประสิทธิภาพตามหลักการบริหารกิจการบ้านเมืองที่ดี

**๒.๗ จุดยืนทางยุทธศาสตร์**

องค์การบริหารส่วนตำบลเมืองจันจะยึดหลักการบริหารที่มีความยืดหยุ่น คำนึงถึงการเปลี่ยนแปลงของปัจจัยภายนอกที่มีผลกระทบต่อการดำเนินนโยบาย โดยมุ่งเน้นให้ประชาชนมีรายได้เพิ่มขึ้นมีความเป็นอยู่ภายใต้หลักปรัชญาเศรษฐกิจพอเพียง มีโครงสร้างพื้นฐานที่มีประสิทธิภาพตามความต้องการของประชาชนในพื้นที่ ส่งเสริมและสนับสนุนการศึกษาให้ประชาชนมีความรู้และได้รับข้อมูลข่าวสารอย่างกว้างขวาง มีบริการทางด้านสาธารณสุขอย่างเพียงพอและทั่วถึง รวมถึงให้มีการอนุรักษ์ทรัพยากรธรรมชาติอย่างสมดุลและยั่งยืนโดยสอดคล้องกับวิถีชีวิตของท้องถิ่น เสริมศักยภาพในการมีส่วนร่วมในการพัฒนาทุกขั้นตอนเตรียมพร้อมในการยกระดับเป็นหน่วยงานส่วนท้องถิ่นที่สูงขึ้นและรับมือการเปลี่ยนแปลงในอนาคต

**๒.๘ ความเชื่อมโยงของยุทธศาสตร์ในภาพรวม**

ตำบลเมืองจันได้กำหนดยุทธศาสตร์การพัฒนา ๕ ยุทธศาสตร์ เพื่อที่จะขับเคลื่อนการพัฒนาตำบลพร้อมกับแก้ไขปัญหของประชาชนภายใต้วิสัยทัศน์ที่กำหนดไว้ โดยระยะเวลา ๕ ปี ตั้งแต่ปี พ.ศ. ๒๕๖๑ – ๒๕๖๕ โดยความเชื่อมโยงของยุทธศาสตร์ในภาพรวมองค์การบริหารส่วนตำบลเมืองจันกับยุทธศาสตร์ขององค์กรปกครองส่วนท้องถิ่นจังหวัดน่านมีความเชื่อมโยงกันจำนวน ๗ ยุทธศาสตร์ และเชื่อมโยงกับยุทธศาสตร์จังหวัดน่าน จำนวน ๕ ยุทธศาสตร์ ดังนี้

ยุทธศาสตร์ขององค์การบริหารส่วนตำบลเมืองจัน	ความเชื่อมโยงยุทธศาสตร์ในภาพรวม	
	ยุทธศาสตร์ขององค์กรปกครองส่วนท้องถิ่นจังหวัดน่าน	ยุทธศาสตร์จังหวัดน่าน
ยุทธศาสตร์ด้านเศรษฐกิจและเพิ่มศักยภาพภาคการเกษตร	- ยุทธศาสตร์ที่ ๒ ด้านเศรษฐกิจและการท่องเที่ยวเชิงอนุรักษ์	- ยุทธศาสตร์ที่ ๑ การขับเคลื่อนเศรษฐกิจด้วยองค์ความรู้เพื่อสร้างมูลค่าเพิ่มทางด้านเศรษฐกิจในลักษณะประชารัฐ - ยุทธศาสตร์ที่ ๓ การเพิ่มประสิทธิภาพและศักยภาพการผลิตการเกษตร
ยุทธศาสตร์ขององค์การบริหารส่วนตำบลเมืองจัน	ความเชื่อมโยงยุทธศาสตร์ในภาพรวม	
	ยุทธศาสตร์ขององค์กรปกครองส่วนท้องถิ่นจังหวัดน่าน	ยุทธศาสตร์จังหวัดน่าน

ยุทธศาสตร์สังคม และคุณภาพชีวิต	- ยุทธศาสตร์ที่ ๓ ด้านการพัฒนาสังคม คุณภาพชีวิตและความมั่นคงของมนุษย์ - ยุทธศาสตร์ที่ ๔ ด้านศิลปะ วัฒนธรรม จารีตประเพณีและสืบสานภูมิปัญญา ท้องถิ่น	- ยุทธศาสตร์ที่ ๕ การสร้างความเข้มแข็ง ของชุมชนและสังคม
ยุทธศาสตร์ด้านด้าน การบริหารจัดการ ทรัพยากรธรรมชาติ และสิ่งแวดล้อม	- ยุทธศาสตร์ที่ ๒ ด้านเศรษฐกิจและการ ท่องเที่ยวเชิงอนุรักษ์ - ยุทธศาสตร์ที่ ๕ ยุทธศาสตร์ด้านการ จัดการทรัพยากรและการอนุรักษ์ สิ่งแวดล้อมและพลังงาน - ยุทธศาสตร์ที่ ๗ ด้านการจัดการวิถีชีวิต ชุมชนพื้นที่ต้นน้ำ	- ยุทธศาสตร์ที่ ๒ การบริหารจัดการ ทรัพยากรธรรมชาติและสิ่งแวดล้อมโดยการ มีส่วนร่วมของภาคประชาสังคม - ยุทธศาสตร์ที่ ๔ การพัฒนาการท่องเที่ยว ให้เจริญเติบโตอย่างสมดุลและยั่งยืน
ยุทธศาสตร์ด้านการ พัฒนาโครงสร้าง พื้นฐาน	-ยุทธศาสตร์ที่ ๑ ด้านการพัฒนา โครงสร้างพื้นฐาน	- ยุทธศาสตร์ที่ ๑ การขับเคลื่อนเศรษฐกิจ ด้วยองค์ความรู้เพื่อสร้างมูลค่าเพิ่มทางด้าน เศรษฐกิจในลักษณะประชารัฐ
ยุทธศาสตร์ด้านการ บริหารจัดการและ การบริการ	-ยุทธศาสตร์ที่ ๖ ด้านการบริหารจัดการ และการบริการ	- ยุทธศาสตร์ที่ ๕ การสร้างความเข้มแข็ง ของชุมชนและสังคม

### ความเชื่อมโยงของยุทธศาสตร์ในภาพรวม





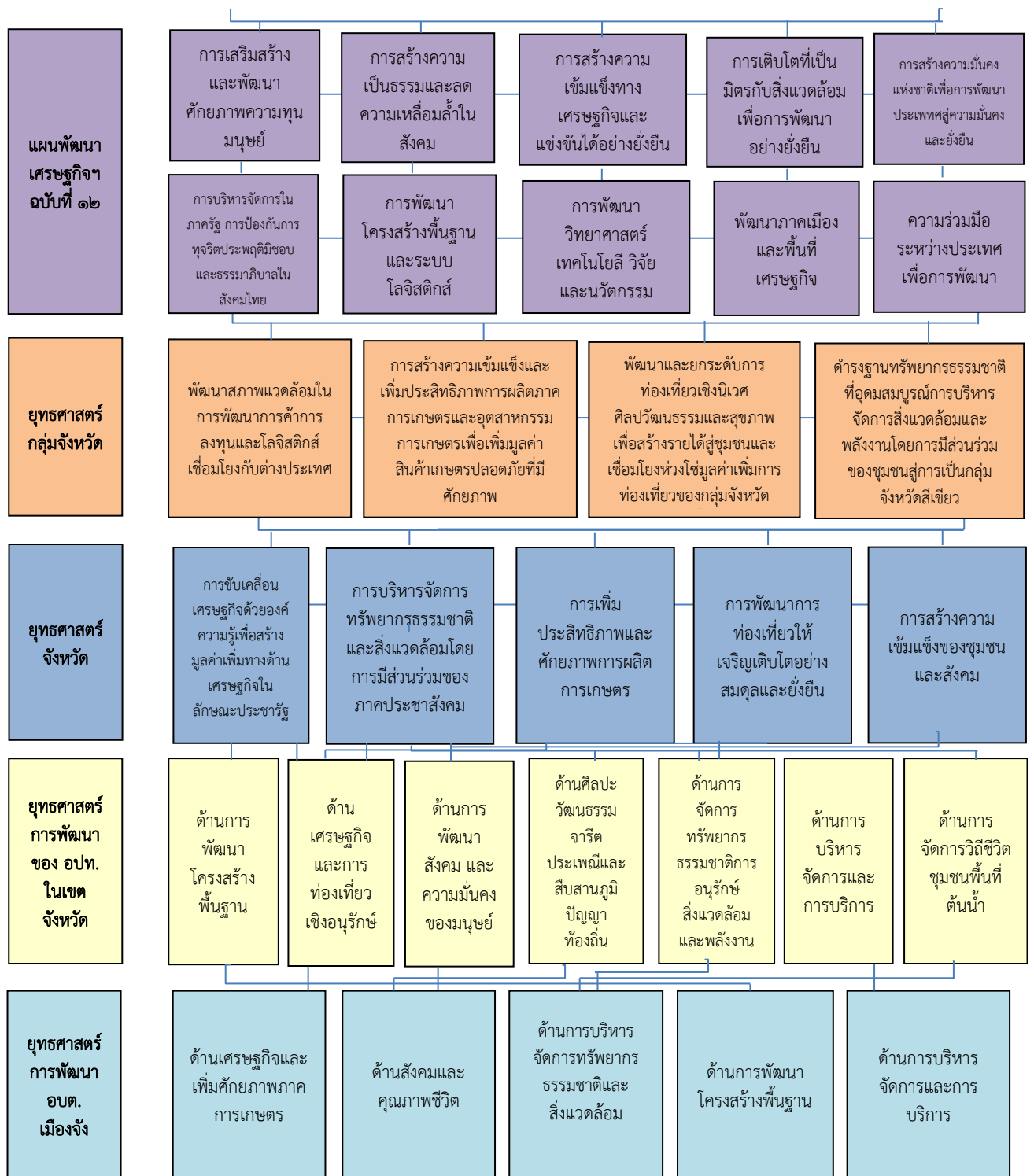

**ยุทธศาสตร์การพัฒนากองคการบริหารส่วนตำบลเมืองจิ่ง**

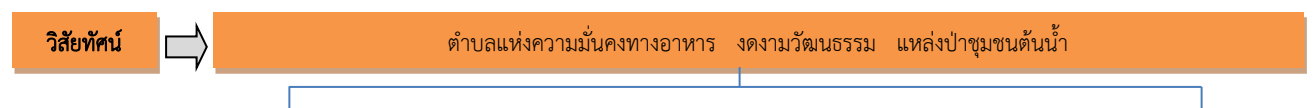

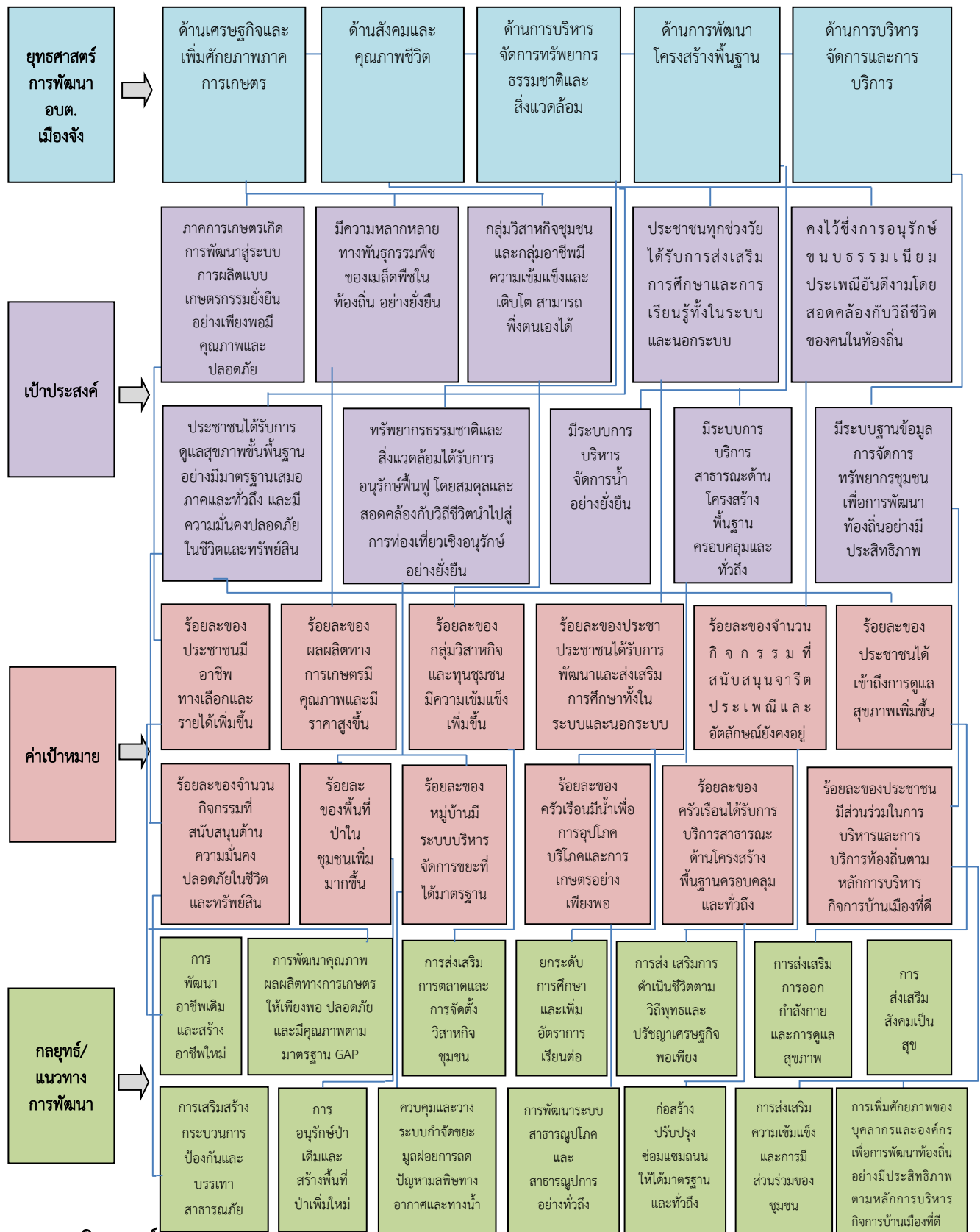

๓. การวิเคราะห์เพื่อการพัฒนาท้องถิ่น

๓.๑ การวิเคราะห์กรอบการจัดทำยุทธศาสตร์ขององค์กรปกครองส่วนท้องถิ่น

การวิเคราะห์ศักยภาพเพื่อประเมินสภาพการพัฒนาในปัจจุบัน และโอกาสในการพัฒนาในอนาคตของ องค์การบริหารส่วนตำบลเมืองจัน เป็นการประเมินถึงโอกาสและภาวะคุกคามหรือข้อจำกัดอันเป็นสภาวะ แวดล้อมภายนอกที่มีผลต่อการพัฒนาท้องถิ่น รวมถึงจุดแข็งและจุดอ่อนของท้องถิ่นอันเป็นสภาวะแวดล้อม ภายในขององค์กรปกครองส่วนท้องถิ่นโดยใช้เทคนิคการ SWOT analysis เพื่อพิจารณาศักยภาพการพัฒนาของ แต่ละยุทธศาสตร์ ดังนี้

### ๑. ศักยภาพด้านเศรษฐกิจ

#### จุดแข็ง (Strength=s)

๑. มีบุคลากรและอัตรากำลังที่พร้อมที่จะดำเนินการตามนโยบายการบริหารงาน และมีการแบ่งหน้าที่ความรับผิดชอบตามตำแหน่งไม่มีความซับซ้อน

๒. มีแหล่งเงินทุน กลุ่มทางการเงินทุกหมู่บ้าน

๓. มีไม้ผลเป็นพืชเศรษฐกิจ

๔. มีแหล่งท่องเที่ยวที่หลากหลาย

๕. มีป่าและลำน้ำเป็นแหล่งอาหารธรรมชาติ

๖. มีการรวมกลุ่มอาชีพที่หลากหลาย

๗. มีการจัดการที่ดินโดยฐานข้อมูลการใช้ที่ดิน ตลอดจนมีการส่งเสริมการเกษตรผสมผสาน

#### จุดอ่อน (Weakness=W)

๑. ราคาและคุณภาพผลผลิตตกต่ำ

๒. ไม่มีอาชีพเสริมนอกภาคการเกษตร

๓. มีการรวมกลุ่มแต่ขาดการทำกิจกรรมอย่างต่อเนื่อง ส่งผลให้กลุ่มไม่เกิดความเข้มแข็งและยั่งยืน

๔. เกษตรกรบางส่วนยังอยู่ในวงจรการปลูกพืชเชิงเดี่ยว (ข้าวโพด)

๕. มีหนี้สินมาก

๖. เกษตรกรไม่มีเอกสารสิทธิในที่ดินทำกิน

#### โอกาส (Opportunity=O)

๑. การแก้ไขปัญหาความยากจนเป็นยุทธศาสตร์การพัฒนาระดับชาติที่รัฐบาลส่งเสริม

๒. การแก้ไขปัญหาความยากจนด้านเศรษฐกิจเป็นยุทธศาสตร์การพัฒนาที่จังหวัดน่านสนับสนุน

๓. การให้ความช่วยเหลือจากหน่วยงานทั้งภาครัฐ ภาคเอกชนมีจำนวนมาก

#### อุปสรรคหรือข้อจำกัด (Threat=T)

๑. การแก้ไขปัญหาด้านเศรษฐกิจและความยากจน เป็นงานที่ต้องอาศัยความร่วมมือจากหลายๆ ภาคส่วน

๒. ระเบียบกฎหมายที่เกี่ยวข้อง ค่อนข้างมากทำให้การดำเนินงานเกิดข้อจำกัด ไม่คล่องตัว เกิดความล่าช้าในการทำงาน

๓. สภาพดินฟ้าอากาศในปัจจุบันไม่เอื้ออำนวยต่อการเกษตร และการเกิดโรคระบาดในพืชทำให้ผลผลิตที่ได้ไม่มีคุณภาพ และไม่เป็นที่ต้องการของตลาด เกษตรกรมีรายได้ไม่สมดุลกับต้นทุนในการผลิต

### ๒. ศักยภาพด้านการศึกษา ศาสนาและวัฒนธรรม

#### จุดแข็ง (Strength=s)

๑. ด้านการบริหารจัดการ ผู้นำ ผู้บริหาร สนับสนุนแนวคิดและกำหนดนโยบายการพัฒนาในด้านการศึกษา ศิลปะ วัฒนธรรมอย่างต่อเนื่อง

๒. มีบุคลากรและอัตรากำลังที่พร้อมที่จะดำเนินการตามนโยบายการบริหารงาน และมีการแบ่งหน้าที่ความรับผิดชอบตามตำแหน่งไม่มีความซับซ้อน

๓. มีการสืบทอดวัฒนธรรมประเพณีดั้งเดิม และมีปราชญ์ชาวบ้าน

๔. มีแหล่งเรียนรู้/ศูนย์การเรียนรู้ในตำบล

๕. มีสถานศึกษาในระดับปฐมวัยถึงระดับมัธยมศึกษาตอนปลายในพื้นที่

๖. มีวัดและศูนย์ปฏิบัติธรรมเป็นแหล่งเรียนรู้ทางศาสนา

#### **จุดอ่อน (Weakness=W)**

๑. เทคโนโลยีและความทันสมัยทำให้ประชาชนขาดความสนใจในวัฒนธรรมประเพณีดั้งเดิมที่เคยทำสืบทอดกันมา

๒. ไม่มีผู้สืบทอดศิลปะประเพณี และวัฒนธรรม ภูมิปัญญาท้องถิ่น เนื่องจากเป็นเรื่องละเอียดอ่อน และต้องใช้เวลา

๓. การส่งเสริมกิจกรรมประเพณีดั้งเดิมของท้องถิ่น ยังไม่สามารถสนับสนุนได้อย่างเต็มความสามารถ ทำให้การจัดกิจกรรมแต่ละครั้งเป็นไปแต่เพียงอนุรักษ์แต่ยังไม่เกิดความยั่งยืน

๔. จำนวนเด็กนักเรียนที่ศึกษาต่อในตำบลลดลงเนื่องจากผู้ปกครองส่งบุตรหลานเข้าไปเรียนสถานศึกษาในเมือง

#### **โอกาส (Opportunity=O)**

๑. ยุทธศาสตร์การพัฒนาด้านการศึกษาคือยุทธศาสตร์การพัฒนาระดับชาติที่รัฐบาลส่งเสริม

๒. ยุทธศาสตร์การพัฒนาวัฒนธรรมประเพณีท้องถิ่นเป็นยุทธศาสตร์ที่จังหวัดน่านสนับสนุน

๓. ตำบลเมืองจังมีผู้นำชุมชนและผู้นำทางวัฒนธรรมหลายด้านที่น่าสนใจศึกษา

#### **อุปสรรคหรือข้อจำกัด(Threat=T)**

๑. วัฒนธรรมและประเพณีดั้งเดิมไม่ได้รับการอนุรักษ์และสนับสนุนอย่างจริงจัง

๒. สภาพเศรษฐกิจในปัจจุบันส่งผลให้ประชาชนต้องออกไปทำงาน และไม่มีเวลาหรือสนใจที่จะเข้าร่วมประเพณีของหมู่บ้าน

#### **๓. ศักยภาพด้านสาธารณสุข**

##### **จุดแข็ง (Strength=S)**

๑. มีโรงพยาบาลส่งเสริมสุขภาพตำบล / กลุ่ม อสม. / กองทุน สปสช. เป็นหน่วยสนับสนุนและส่งเสริมด้านการบริการสาธารณสุข

๒. มีบุคลากรและอัตรากำลังที่พร้อมที่จะดำเนินการตามนโยบายการบริหารงาน และมีการแบ่งหน้าที่ความรับผิดชอบตามตำแหน่งไม่มีความซับซ้อน

##### **จุดอ่อน (Weakness=W)**

๑. ประชาชนส่วนใหญ่มีสาเหตุมาจากโรคระบบไหลเวียนเลือดและโรคระบบหายใจมากขึ้น

๒. การกินอาหารส่วนใหญ่ยังไม่ถูกสุขลักษณะและไม่ปลอดภัย

๓. ประชาชนส่วนใหญ่ไม่มีการออกกำลังกายและตรวจสุขภาพเพื่อคัดกรองความเสี่ยงโรค

๔. ประชาชนขาดความตระหนักในเรื่องสุขภาพมีพฤติกรรมเสี่ยง เช่น ดื่มเหล้า สูบบุหรี่ และใช้สารเคมีทางการเกษตรมาก

##### **โอกาส (Opportunity=O)**

๑. ยุทธศาสตร์การพัฒนาด้านการสาธารณสุขเป็นยุทธศาสตร์การพัฒนาระดับชาติที่รัฐบาลส่งเสริม

๒. ยุทธศาสตร์การพัฒนาพัฒนาและยกระดับคุณภาพชีวิตของประชาชนเป็นยุทธศาสตร์ที่จังหวัดน่านสนับสนุน

#### **อุปสรรคหรือข้อจำกัด (Threat=T)**

๑. การแก้ไขปัญหาด้านการสาธารณสุข เป็นงานที่ต้องอาศัยความร่วมมือจากหลายภาคส่วนที่ต้องประสานร่วมมือกันอย่างต่อเนื่อง

๒. ระเบียบกฎหมายที่เกี่ยวข้อง ค่อนข้างมากทำให้การดำเนินงานเกิดข้อจำกัด ไม่คล่องตัวเกิดความล่าช้าในการทำงาน

#### **๔. ศักยภาพด้านสังคม**

##### **จุดแข็ง (Strength=s)**

๑. ด้านการบริหารจัดการ ผู้นำ ผู้บริหาร สนับสนุนแนวคิดและกำหนดนโยบายการพัฒนาในด้านสังคมและความมั่นคงอย่างต่อเนื่อง

๒. มีบุคลากรและอัตรากำลังที่พร้อมที่จะดำเนินการตามนโยบายการบริหารงาน และมีการแบ่งหน้าที่ความรับผิดชอบตามตำแหน่งไม่มีความซับซ้อน

๓. มีสภาเด็กและเยาวชน มีการรวมกลุ่มและมีศักยภาพด้านดนตรีและกีฬา

๔. มีกองทุนสวัสดิการชุมชน

๕. ประชาชนมีความเอื้ออาทรและช่วยเหลือกันในชุมชน

##### **จุดอ่อน (Weakness=W)**

๑. ภาคประชาชนยังไม่ให้ความสำคัญกับปัญหาทางด้านสังคมเท่าที่ควร

๒. เด็กและเยาวชนมีพฤติกรรมเสี่ยง เช่น ยาเสพติด และเพศสัมพันธ์ที่ไม่ปลอดภัย

๓. ผู้สูงอายุและผู้พิการ บางส่วนขาดคนดูแล

๔. ประชากรตำบลเมืองจาง มีอัตราการป่วยจากโรคไม่ติดต่อเรื้อรังและมีแนวโน้มสะสมมากขึ้นเรื่อยๆ อาจส่งผลกระทบต่อเศรษฐกิจและวิถีชีวิตความเป็นอยู่ของประชาชนเพิ่มมากขึ้น

##### **โอกาส (Opportunity=O)**

๑. ยุทธศาสตร์การพัฒนาด้านสังคมเป็นยุทธศาสตร์การพัฒนาระดับชาติที่รัฐบาลส่งเสริม

๒. ยุทธศาสตร์การพัฒนาด้านสังคมเป็นยุทธศาสตร์การพัฒนาระดับจังหวัดที่น่านสนับสนุน

๓. มีหน่วยงาน องค์กรภาคประชาชนที่ให้ความสำคัญและพร้อมที่จะดำเนินการสนับสนุนและส่งเสริมและให้ความสำคัญในพื้นที่

#### **อุปสรรคหรือข้อจำกัด (Threat=T)**

๑. การแก้ไขปัญหาด้านด้านสังคมและความมั่นคง เป็นงานที่ต้องอาศัยความร่วมมือจากหลายภาคส่วนที่ต้องประสานร่วมมือกันอย่างต่อเนื่อง

๒. ระเบียบกฎหมายที่เกี่ยวข้อง ค่อนข้างมากทำให้การดำเนินงานเกิดข้อจำกัด ไม่คล่องตัว เกิดความล่าช้าในการทำงาน

๓. เทคโนโลยีและความทันสมัยที่เกิดขึ้นอย่างรวดเร็วทำให้วัฒนธรรมบริโภคนิยมเข้ามาอย่างรวดเร็ว

#### **๕. ศักยภาพด้านทรัพยากรธรรมชาติและสิ่งแวดล้อม**

##### **จุดแข็ง (Strength=s)**

๑. ด้านการบริหารจัดการ ผู้นำ ผู้บริหาร สนับสนุนแนวคิดและกำหนดนโยบายการพัฒนาในด้านการจัดการทรัพยากรธรรมชาติสิ่งแวดล้อม

๓. มีการรวมกลุ่มในการอนุรักษ์ทรัพยากรธรรมชาติที่เข้มแข็ง

๔. ประชาชนในตำบลยังให้ความสนใจในการดูแลรักษาทรัพยากรธรรมชาติและสิ่งแวดล้อม

๕. พื้นที่ส่วนใหญ่ของตำบลเมืองจันเป็นป่าไม้ ทำให้มีทรัพยากรทางธรรมชาติที่อุดมสมบูรณ์

๖. มีแหล่งน้ำและมีป่าชุมชนในหมู่บ้าน

#### **จุดอ่อน (Weakness=W)**

๑. การบุกรุกพื้นที่ป่าไม้

๒. ไม่มีการคัดแยกขยะมูลฝอยที่ถูกรวบรวม

๓. บ่อทิ้งขยะตำบลเมืองจัน ๙ แห่ง ยังไม่ถูกหลักสุขาภิบาล

๔. ดินเสื่อมโทรมเนื่องจากการใช้ปุ๋ยเคมี/ยาฆ่าแมลง

๕. ลำห้วยบางแห่งไม่สามารถเก็บกักน้ำไว้ใช้ในฤดูแล้งได้

๖. ฤดูแล้งมีการเผาพื้นที่การเกษตร เกิดปัญหาหมอกควัน

๗. ประสบปัญหาอุทกภัยและภัยแล้ง

#### **โอกาส (Opportunity=O)**

๑. ยุทธศาสตร์การพัฒนาด้านการท่องเที่ยวและการจัดการทรัพยากรธรรมชาติสิ่งแวดล้อมเป็นยุทธศาสตร์การพัฒนาระดับชาติที่รัฐบาลส่งเสริม

๒. ยุทธศาสตร์การพัฒนาด้านการท่องเที่ยวและการจัดการทรัพยากรธรรมชาติและสิ่งแวดล้อมเป็นยุทธศาสตร์การพัฒนาที่จังหวัดน่านส่งเสริมสนับสนุนอย่างต่อเนื่อง

๓. รัฐบาลตระหนักถึงปัญหาและให้ความสำคัญต่อการฟื้นฟูและอนุรักษ์ทรัพยากรธรรมชาติและสิ่งแวดล้อม

๔. มีหน่วยงานที่รองรับและสนับสนุนต่อการแก้ไขปัญหาและการอนุรักษ์ทรัพยากรธรรมชาติและสิ่งแวดล้อม

#### **อุปสรรคหรือข้อจำกัด (Threat=T)**

๑. การแก้ไขปัญหาด้านด้านทรัพยากรธรรมชาติและสิ่งแวดล้อม เป็นงานที่ต้องอาศัยความร่วมมือจากหลายภาคส่วนที่ต้องประสานร่วมมือกันอย่างต่อเนื่องและใช้ระยะเวลาอันยาวนานจึงจะเห็นผลชัดเจน

๒. ระเบียบกฎหมายที่เกี่ยวข้อง ค่อนข้างมากทำให้การดำเนินงานเกิดข้อจำกัด ไม่คล่องตัว เกิดความล่าช้าในการทำงาน

### **๖. ศักยภาพด้านโครงสร้างพื้นฐาน**

#### **จุดแข็ง (Strength=S)**

๑. ด้านการบริหารจัดการและความต้องการ ประชาชนมีความต้องการ ผู้นำ ผู้บริหารที่สนับสนุนแนวคิดและกำหนดนโยบายการพัฒนาในด้านโครงสร้างพื้นฐานอย่างต่อเนื่อง

๒. มีบุคลากรและอัตรากำลังที่พร้อมที่จะดำเนินการตามนโยบายการบริหารงาน และมีการแบ่งหน้าที่ความรับผิดชอบตามตำแหน่งไม่มีความซับซ้อน

๓. เทคนิคการทำงานส่วนมากและวิชาชีพเป็นงานที่ไม่ต้องใช้เทคนิคและวิธีการทำงานในระดับสูงมากนัก

๔. มีเส้นทางคมนาคมที่ทั่วถึงและสะดวก

๕. มีระบบสาธารณูปโภคพื้นฐานครบทุกหมู่บ้าน

๖. มีแม่น้ำและลำห้วยต่างๆ สำหรับใช้ในการอุปโภคบริโภคและการเกษตร

#### **จุดอ่อน (Weakness=W)**

๑. โครงการขนาดใหญ่ที่ต้องใช้งบประมาณสูงองค์การบริหารส่วนตำบลเมืองจันท์ไม่สามารถดำเนินโครงการได้
๒. งบประมาณไม่เพียงพอและยังคงต้องใช้งบประมาณเงินอุดหนุนจากรัฐบาลกลาง
๓. การบริหารจัดการน้ำและเส้นทางน้ำเพื่อการเกษตรยังไม่มีการบูรณาการและศึกษาข้อมูลถึงความคุ้มค่าและการใช้ประโยชน์
๔. ถนนภายในหมู่บ้านและถนนเข้าสู่พื้นที่ทำการเกษตรชำรุด
๕. ไฟฟ้าสาธารณะเข้าสู่พื้นที่การเกษตรยังไม่เพียงพอ
๖. น้ำอุปโภคบริโภคยังไม่สะอาดและไม่เพียงพอ
๗. พื้นที่บางแห่งยังขาดการบริหารจัดการแหล่งน้ำสำหรับนำมาใช้ประโยชน์ในการอุปโภคบริโภคและการเกษตร

#### **โอกาส (Opportunity=O)**

๑. พระราชบัญญัติกำหนดแผนและขั้นตอนการกระจายอำนาจให้แก่องค์กรปกครองส่วนท้องถิ่นมีหน้าที่ในการจัดระบบบริการสาธารณะ เพื่อประโยชน์ของประชาชนในท้องถิ่น โดยที่หน่วยงานส่วนกลางและส่วนภูมิภาค ส่งเสริมและสนับสนุนการถ่ายโอนภารกิจให้แก่ อบต.
๒. การบริหารจัดการทรัพยากรน้ำเป็นยุทธศาสตร์การพัฒนาที่จังหวัดน่านให้ความสำคัญ และได้กำหนดไว้เป็นยุทธศาสตร์การพัฒนาของจังหวัด

#### **อุปสรรคหรือข้อจำกัด (Threat=T)**

๑. โครงการที่ต้องใช้เทคโนโลยีสูง หรือความชำนาญเป็นพิเศษ องค์การบริหารส่วนตำบลท่าเมืองจันท์ ยังไม่มีความชำนาญและบุคลากรยังไม่มีความเชี่ยวชาญเพียงพอ
๒. สภาพทางเศรษฐกิจที่แปรผันตามสภาวะการณ์ทำให้ต้นทุนในการผลิตสินค้าสูงขึ้น

### **๗. ศักยภาพด้านการเมืองและการบริหารจัดการ**

#### **จุดแข็ง (Strength=S)**

๑. ด้านการบริหารจัดการ ผู้นำ ผู้บริหาร สนับสนุนแนวคิดและกำหนดนโยบายการพัฒนาในด้านการเมือง การบริหาร และการพัฒนาบุคลากรท้องถิ่น
๒. มีบุคลากรและอัตรากำลังที่พร้อมที่จะดำเนินการตามนโยบายการบริหารงาน และมีการแบ่งหน้าที่ความรับผิดชอบตามตำแหน่งไม่มีความซับซ้อน
๓. มีองค์กร/กลุ่ม/นำชุมชนเป็นหน่วยสนับสนุนการพัฒนาท้องถิ่น

#### **จุดอ่อน (Weakness=W)**

๑. ประชาชนยังขาดความสนใจในเรื่องการเมืองการปกครอง
๒. ประชาชนยังไม่เข้าใจบทบาทของตนเองในการพัฒนาท้องถิ่น
๓. การพัฒนาท้องถิ่น ยังขาดความร่วมมือกับผู้นำและตัวแทนจากท้องถิ่น

#### **โอกาส (Opportunity=O)**

๑. ยุทธศาสตร์การพัฒนาด้านการเมือง การบริหารราชการที่ดี เป็นยุทธศาสตร์การพัฒนาระดับชาติที่รัฐบาลส่งเสริม

๒. ยุทธศาสตร์การพัฒนาด้านการเมืองการบริหารราชการที่ดี เป็นยุทธศาสตร์การพัฒนาที่จังหวัดน่านสนับสนุน

๓. หน่วยงานราชการกรมส่งเสริมการปกครองท้องถิ่น มีแนวทางในการฝึกอบรมและพัฒนาบุคลากรท้องถิ่น รวมถึงผู้บริหาร และสมาชิกสภาท้องถิ่น

### **อุปสรรคหรือข้อจำกัด (Threat=T)**

๑. การพัฒนาด้านการเมือง การบริหาร เป็นงานที่ต้องอาศัยความร่วมมือจากหลายๆส่วนที่ต้องประสานงานกัน ถึงจะเกิดผลสัมฤทธิ์

๒. การพัฒนาด้านการเมือง การบริหาร เป็นงานที่ต้องอาศัยจิตอาสา จึงเป็นงานที่ค่อนข้างจะขาดเดาผลงานได้ยาก

๓. การไม่เปิดรับฟังข่าวสารจากท้องถิ่นของประชาชน ทำให้ยากลำบากในการเข้าถึงและเข้าใจการบริหารจัดการ

### **๓.๒ การประเมินสถานการณ์สภาพแวดล้อมภายนอกที่เกี่ยวข้อง**

สถานการณ์และแนวโน้มภายนอก การพัฒนาประเทศตามแนวทางของแผนพัฒนาเศรษฐกิจและสังคมแห่งชาติที่ผ่านมา ได้ดำเนินมาตรการเพื่อส่งเสริมการบริหารจัดการที่ดี มีการขยายการลงทุนในโครงสร้างพื้นฐานที่เป็นระบบโครงข่ายมากขึ้น และมีการเพิ่มการลงทุนเพื่อการวิจัยและพัฒนา แต่อันดับในการแข่งขันของไทยยังปรับตัวช้าเมื่อเทียบกับหลายประเทศ เนื่องจากการลงทุนในการวิจัยและพัฒนายังมีน้อย คุณภาพของโครงสร้างพื้นฐานยังไม่ดี และปัญหาการบริหารจัดการภาครัฐและกฎระเบียบต่างๆ ขาดประสิทธิภาพในการบังคับใช้ในขณะเดียวกันประเทศไทยมีความเสี่ยงจากการเปลี่ยนแปลงโครงสร้างประชากรสูงวัยมากขึ้น จำนวนประชากรวัยแรงงานลดลง ผู้สูงอายุมีปัญหาสุขภาพและมีแนวโน้มอยู่คนเดียวสูงขึ้น ปัญหาความยากจนกระจุกตัวหนาแน่นในภาคเหนือ นอกจากนี้ปัญหาทรัพยากรธรรมชาติยังเพิ่มสูงขึ้นตามการขยายตัวของเศรษฐกิจ

สำหรับภาคเหนือมีความพร้อมต่อการพัฒนาเชื่อมโยงด้านการค้าและบริการกับนานาชาติและกลุ่มประเทศในอนุภูมิภาคแม่น้ำโขง สินค้าเกษตรและเกษตรแปรรูปมีความหลากหลายและยังเป็นฐานทรัพยากรด้านการท่องเที่ยวที่หลากหลาย มีทุนทางสังคมและวัฒนธรรมประเพณีและทรัพยากรธรรมชาติที่โดดเด่น พื้นที่การเกษตรของภาคเหนือมีขนาดเล็กเหมาะสมต่อการปรับระบบการผลิตเพื่อสร้างคุณค่าตามแนวทางเกษตรอินทรีย์ แต่พื้นที่เกษตรส่วนใหญ่อยู่นอกเขตชลประทาน การบริหารจัดการน้ำในพื้นที่เกษตรยังไม่ทั่วถึง โดยมีข้อจำกัดในด้านการทำการเกษตรส่วนใหญ่เป็นเกษตรเคมี สินค้าเกษตรยังเป็นขั้นปฐมภูมิและแปรรูปขั้นต้น ประชาชนส่วนใหญ่ยังยากจน ซึ่งสัดส่วนประชากรผู้สูงอายุและคนจนของภาคยังสูงกว่าระดับประเทศ ขณะที่ขาดแคลนแรงงานทั้งเชิงปริมาณและคุณภาพ นอกจากนี้พื้นที่ป่าต้นน้ำบางส่วนมีสภาพเสื่อมโทรม มีปัญหาบุกรุกและใช้ประโยชน์พื้นที่ป่าผิดประเภทและยังคงเผชิญปัญหาหมอกควันรุนแรง

จากสถานการณ์และแนวโน้มภายนอก องค์การบริหารส่วนตำบลเมืองจันท์จึงกำหนดเป้าหมายการพัฒนาในการพัฒนาตำบลที่จะลดพื้นที่การปลูกพืชเชิงเดี่ยวและเพิ่มพื้นที่ป่า พัฒนาให้เป็นแหล่งอาหารปลอดภัยซึ่งแนวทางไปสู่เป้าหมายที่กำหนดไว้ต้องเพิ่มทางเลือกในการทำการเกษตร อาทิ ส่งเสริมการปลูกพืชผัก การพัฒนาคุณภาพไม้ผล ปลูกข้าวและปศุสัตว์ควบคู่กับการพัฒนาระบบการบริหารจัดการน้ำ รวมทั้งสร้างความเข้มแข็งของวิสาหกิจ/กลุ่มอาชีพที่มีศักยภาพ



ส่วนที่ ๓  
การนำแผนพัฒนาท้องถิ่นไปสู่การปฏิบัติ

---

๑. ยุทธศาสตร์การพัฒนาและแผนงาน

ที่	ยุทธศาสตร์	ด้าน	แผนงาน	หน่วยงาน รับผิดชอบหลัก	หน่วยงาน สนับสนุน
๑	ด้านเศรษฐกิจและเพิ่ม ศักยภาพภาค การเกษตร	- การเศรษฐกิจ	- การเกษตร - อุตสาหกรรมและการโยธา - สร้างความเข้มแข็งของชุมชน - การศาสนาวัฒนธรรมและ นันทนาการ	สำนักงานปลัด	กองช่าง
๒	ด้านสังคมและ คุณภาพชีวิต	- บริการชุมชนและสังคม - บริหารทั่วไป	- การศึกษา - การศาสนาวัฒนธรรมและ นันทนาการ - สาธารณสุข - รักษาความสงบภายใน - สังคมสงเคราะห์ - สร้างความเข้มแข็งของชุมชน - อุตสาหกรรมและการโยธา	กองการศึกษาฯ สำนักงานปลัด	กองช่าง
๓	ด้านการบริหารจัดการ ทรัพยากรธรรมชาติและ สิ่งแวดล้อม	- บริการชุมชนและสังคม - การเศรษฐกิจ	- การเกษตร - สร้างความเข้มแข็งของชุมชน - อุตสาหกรรมและการโยธา	สำนักงานปลัด	กองช่าง
๔	ด้านการพัฒนา โครงสร้างพื้นฐาน	- บริการชุมชนและสังคม	- เคหะและชุมชน - พาณิชยกรรม - อุตสาหกรรมและการโยธา	กองช่าง	สำนักปลัด
๕	ด้านการบริหารจัดการ และการบริการ	- บริหารทั่วไป - การดำเนินงานอื่น	- บริหารงานทั่วไป - งบกลาง	สำนักงานปลัด	กองช่าง กองการศึกษาฯ กองคลัง
รวม	๕ ยุทธศาสตร์	๕ ด้าน	๑๒ แผนงาน	๓ หน่วยงาน รับผิดชอบหลัก	๔ หน่วยงาน สนับสนุน



๒. บัญชีโครงการพัฒนาท้องถิ่น

บัญชีสรุปโครงการพัฒนา  
แผนพัฒนาท้องถิ่น (พ.ศ.๒๕๖๖ – ๒๕๗๐)  
องค์การบริหารส่วนตำบลเมืองจั่ง อำเภอกุฉินารายณ์ จังหวัดน่าน

ยุทธศาสตร์	ปี ๒๕๖๖		ปี ๒๕๖๗		ปี ๒๕๖๘		ปี ๒๕๖๙		ปี ๒๕๗๐		รวม ๕ ปี	
	จำนวนโครงการ	งบประมาณ (บาท)	จำนวนโครงการ	งบประมาณ (บาท)	จำนวนโครงการ	งบประมาณ (บาท)	จำนวนโครงการ	งบประมาณ (บาท)	จำนวนโครงการ	งบประมาณ (บาท)	จำนวนโครงการ	งบประมาณ (บาท)
<b>๑) ยุทธศาสตร์เศรษฐกิจและเพิ่มศักยภาพภาคการเกษตร</b>												
๑.๑ แผนงานการเกษตร	๗	๒๐๐,๓๐๐	๗	๒๐๐,๓๐๐	๗	๒๐๐,๓๐๐	๗	๒๐๐,๓๐๐	๗	๒๐๐,๓๐๐	๓๕	๑,๒๐๐,๕๐๐
๑.๒ แผนงานอุตสาหกรรมและการโยธา	-	-	-	-	-	-	-	-	-	-	-	-
๑.๓ แผนงานสร้างความเข้มแข็งของชุมชน	๑	๕๐,๐๐๐	๑	๕๐,๐๐๐	๑	๕๐,๐๐๐	๑	๕๐,๐๐๐	๑	๕๐,๐๐๐	๕	๒๕๐,๐๐๐
๑.๔ แผนงานการศาสนาวัฒนธรรมและนันทนาการ	๒	๒๐๐,๐๐๐	๒	๒๐๐,๐๐๐	๒	๒๐๐,๐๐๐	๒	๒๐๐,๐๐๐	๒	๒๐๐,๐๐๐	๑๐	๑,๐๐๐,๐๐๐
<b>รวม</b>	<b>๑๐</b>	<b>๔๕๐,๓๐๐</b>	<b>๑๐</b>	<b>๔๕๐,๓๐๐</b>	<b>๑๐</b>	<b>๔๕๐,๓๐๐</b>	<b>๑๐</b>	<b>๔๕๐,๓๐๐</b>	<b>๑๐</b>	<b>๔๕๐,๓๐๐</b>	<b>๕๐</b>	<b>๒,๔๕๐,๕๐๐</b>
<b>๒) ยุทธศาสตร์ด้านสังคมและคุณภาพชีวิต</b>												
๒.๑ แผนงานการศึกษา	๑๖	๒,๕๘๓,๕๖๘	๑๘	๒,๖๔๗,๕๖๘	๑๖	๒,๕๘๓,๕๖๘	๑๖	๒,๕๘๓,๕๖๘	๑๖	๒,๕๘๓,๕๖๘	๘๒	๑๒,๙๗๐,๘๔๐
๒.๒ แผนงานการศาสนาวัฒนธรรมและนันทนาการ	๕	๘๕,๐๐๐	๕	๘๕,๐๐๐	๕	๘๕,๐๐๐	๕	๘๕,๐๐๐	๕	๘๕,๐๐๐	๒๕	๔๒๕,๐๐๐
๒.๓ แผนงานสาธารณสุข	๙	๗๙๐,๓๒๕	๙	๗๙๐,๓๒๕	๙	๗๙๐,๓๒๕	๙	๗๙๐,๓๒๕	๙	๗๙๐,๓๒๕	๔๕	๓,๙๕๑,๖๒๕
๒.๔ แผนงานรักษาความสงบภายใน	๕	๖๒๒,๐๐๐	๕	๖๒๒,๐๐๐	๕	๖๒๒,๐๐๐	๕	๖๒๒,๐๐๐	๕	๖๒๒,๐๐๐	๒๕	๓,๐๑๐,๐๐๐
๒.๕ แผนงานสังคมสงเคราะห์	๓	๘๐,๐๐๐	๓	๘๐,๐๐๐	๓	๘๐,๐๐๐	๓	๘๐,๐๐๐	๓	๘๐,๐๐๐	๑๕	๔๐๐,๐๐๐
๒.๖ แผนงานสร้างความเข้มแข็งของชุมชน	๓	๖๖,๐๐๐	๓	๖๖,๐๐๐	๓	๖๖,๐๐๐	๓	๖๖,๐๐๐	๓	๖๖,๐๐๐	๑๕	๓๓๐,๐๐๐
๒.๗ แผนงานอุตสาหกรรมและการโยธา	๓	๘๘๐,๐๐๐	-	-	-	-	-	-	-	-	๓	๘๘๐,๐๐๐
<b>รวม</b>	<b>๔๔</b>	<b>๕,๑๐๖,๐๘๓</b>	<b>๔๓</b>	<b>๔,๒๘๙,๐๘๓</b>	<b>๔๑</b>	<b>๕,๑๐๖,๐๘๓</b>	<b>๔๑</b>	<b>๕,๑๐๖,๐๘๓</b>	<b>๔๑</b>	<b>๕,๑๐๖,๐๘๓</b>	<b>๒๑๐</b>	<b>๒๒,๐๖๘,๔๖๕</b>

<b>๓) ยุทธศาสตร์ด้านการบริหารจัดการทรัพยากรธรรมชาติและสิ่งแวดล้อม</b>												
๓.๑ แผนงานการเกษตร	๓	๖๐,๐๐๐	๓	๖๐,๐๐๐	๓	๖๐,๐๐๐	๓	๖๐,๐๐๐	๓	๖๐,๐๐๐	๑๕	๓๐๐,๐๐๐
๓.๒ แผนงานสร้างความเข้มแข็งของชุมชน	๒	๑๒๐,๐๐๐	๒	๑๒๐,๐๐๐	๒	๑๒๐,๐๐๐	๒	๑๒๐,๐๐๐	๒	๑๒๐,๐๐๐	๑๐	๖๐๐,๐๐๐
๓.๓ แผนงานอุตสาหกรรมและการโยธา	-	-	-	-	-	-	-	-	-	-	-	-
<b>รวม</b>	<b>๕</b>	<b>๑๘๐,๐๐๐</b>	<b>๕</b>	<b>๑๘๐,๐๐๐</b>	<b>๕</b>	<b>๑๘๐,๐๐๐</b>	<b>๕</b>	<b>๑๘๐,๐๐๐</b>	<b>๕</b>	<b>๑๘๐,๐๐๐</b>	<b>๒๕</b>	<b>๙๐๐,๐๐๐</b>
<b>๔) ยุทธศาสตร์ด้านการพัฒนาโครงสร้างพื้นฐาน</b>												
๔.๑ แผนงานเคหะและชุมชน	-	-	-	-	-	-	-	-	-	-	-	-
๔.๒ แผนงานการพาณิชย์	-	-	-	-	-	-	-	-	-	-	-	-
๔.๓ แผนงานอุตสาหกรรมและการโยธา	-	-	-	-	-	-	-	-	-	-	-	-
<b>รวม</b>	<b>-</b>	<b>-</b>	<b>-</b>	<b>-</b>	<b>-</b>	<b>-</b>	<b>-</b>	<b>-</b>	<b>-</b>	<b>-</b>	<b>-</b>	<b>-</b>
<b>๕) ยุทธศาสตร์ด้านการบริหารจัดการและการบริการ</b>												
๕.๑ แผนงานบริหารงานทั่วไป	๔	๑๙๒,๐๐๐	๔	๑๙๒,๐๐๐	๔	๑๙๒,๐๐๐	๔	๑๙๒,๐๐๐	๔	๑๙๒,๐๐๐	๒๐	๙๖๐,๐๐๐
๕.๒ แผนงานงบบกลาง	-	-	-	-	-	-	-	-	-	-	-	-
<b>รวม</b>	<b>๔</b>	<b>๑๙๒,๐๐๐</b>	<b>๔</b>	<b>๑๙๒,๐๐๐</b>	<b>๔</b>	<b>๑๙๒,๐๐๐</b>	<b>๔</b>	<b>๑๙๒,๐๐๐</b>	<b>๔</b>	<b>๑๙๒,๐๐๐</b>	<b>๒๐</b>	<b>๙๖๐,๐๐๐</b>
<b>รวมทั้งสิ้น</b>	<b>๖๐</b>	<b>๗,๗๓๕,๓๙๓</b>	<b>๖๒</b>	<b>๗,๖๙๘,๓๙๓</b>	<b>๗๑</b>	<b>๗,๒๑๕,๓๙๓</b>	<b>๖๐</b>	<b>๘,๐๓๕,๓๙๓</b>	<b>๖๐</b>	<b>๗,๘๓๕,๓๙๓</b>	<b>๓๗๕</b>	<b>๓๘,๗๑๘,๙๖๕</b>

## ๒. บัญชีโครงการพัฒนาท้องถิ่น

บัญชีสรุปโครงการพัฒนา  
นำมาจากแผนพัฒนาหมู่บ้านและแผนพัฒนาชุมชน  
(พ.ศ. ๒๕๖๖ - ๒๕๗๐)  
องค์การบริหารส่วนตำบลเมืองจิ่ง อำเภอกุเพียง จังหวัดน่าน

ยุทธศาสตร์	ปี ๒๕๖๖		ปี ๒๕๖๗		ปี ๒๕๖๘		ปี ๒๕๖๙		ปี ๒๕๗๐		รวม ๕ ปี	
	จำนวนโครงการ	งบประมาณ (บาท)	จำนวนโครงการ	งบประมาณ (บาท)	จำนวนโครงการ	งบประมาณ (บาท)	จำนวนโครงการ	งบประมาณ (บาท)	จำนวนโครงการ	งบประมาณ (บาท)	จำนวนโครงการ	งบประมาณ (บาท)
<b>๑) ยุทธศาสตร์เศรษฐกิจและเพิ่มศักยภาพภาคการเกษตร</b>												
๑.๑ แผนงานการเกษตร												
๑.๒ แผนงานอุตสาหกรรมและการโยธา	๔	๘๐๐,๐๐๐	๒	๔๐๐,๐๐๐	-	-	๒	๔๐๐,๐๐๐	๒	๔๐๐,๐๐๐	๑๐	๒,๐๐๐,๐๐๐
๑.๓ แผนงานสร้างความเข้มแข็งของชุมชน	-	-	-	-	-	-	-	-	-	-	-	-
๑.๔ แผนงานการศาสนาวัฒนธรรมและนันทนาการ	-	-	-	-	-	-	-	-	-	-	-	-
<b>รวม</b>	<b>๔</b>	<b>๘๐๐,๐๐๐</b>	<b>๒</b>	<b>๔๐๐,๐๐๐</b>	<b>-</b>	<b>-</b>	<b>๒</b>	<b>๔๐๐,๐๐๐</b>	<b>๒</b>	<b>๔๐๐,๐๐๐</b>	<b>๑๐</b>	<b>๒,๐๐๐,๐๐๐</b>
<b>๒) ยุทธศาสตร์ด้านสังคมและคุณภาพชีวิต</b>												
๒.๑ แผนงานการศึกษา												
๒.๒ แผนงานการศาสนาวัฒนธรรมและนันทนาการ	-	-	-	-	-	-	-	-	-	-	-	-
๒.๓ แผนงานสาธารณสุข	-	-	-	-	-	-	-	-	-	-	-	-
๒.๔ แผนงานรักษาความสงบภายใน	-	-	-	-	-	-	-	-	-	-	-	-
๒.๕ แผนงานสังคมสงเคราะห์	-	-	-	-	๑	๑๒๐,๐๐๐	-	-	-	-	๑	๑๒๐,๐๐๐
๒.๖ แผนงานสร้างความเข้มแข็งของชุมชน	-	-	-	-	-	-	-	-	-	-	-	-
๒.๗ แผนงานอุตสาหกรรมและการโยธา	-	-	-	-	-	-	-	-	-	-	-	-

รวม	-	-	-	-	๑	๑๒๐,๐๐๐	-	-	-	-	๑	๑๒๐,๐๐๐
<b>๓) ยุทธศาสตร์ด้านการบริหารจัดการทรัพยากรธรรมชาติและสิ่งแวดล้อม</b>												
๓.๑ แผนงานการเกษตร	-	-	-	-	-	-	-	-	-	-	-	-
๓.๒ แผนงานสร้างความเข้มแข็งของชุมชน	-	-	-	-	-	-	-	-	-	-	-	-
๓.๓ แผนงานอุตสาหกรรมและการโยธา	-	-	-	-	-	-	-	-	-	-	-	-
รวม	-	-	-	-	-	-	-	-	-	-	-	-
<b>๔) ยุทธศาสตร์ด้านการพัฒนาโครงสร้างพื้นฐาน</b>												
๔.๑ แผนงานเคหะและชุมชน	๓	๕๐๐,๐๐๐	๒	๔๐๐,๐๐๐	๔	๖๖๐,๐๐๐	๖	๑,๒๐๐,๐๐๐	๖	๑,๒๐๐,๐๐๐	๒๑	๓,๙๖๐,๐๐๐
๔.๒ แผนงานการพาณิชย์	๒	๔๐๐,๐๐๐	๑	๒๐๐,๐๐	๑	๒๐๐,๐๐๐	๑	๒๐๐,๐๐๐	๔	๘๐๐,๐๐๐	๙	๑,๘๐๐,๐๐๐
๔.๓ แผนงานอุตสาหกรรมและการโยธา	๕	๑,๐๐๐,๐๐๐	๘	๑,๖๐๐,๐๐๐	๖	๑,๐๐๐,๐๐๐	๖	๑,๒๐๐,๐๐๐	๒	๔๐๐,๐๐๐	๒๗	๕,๒๐๐,๐๐๐
รวม	๑๐	๑,๙๐๐,๐๐๐	๑๑	๒,๒๐๐,๐๐๐	๑๑	๑,๘๖๐,๐๐๐	๑๓	๒,๖๐๐,๐๐๐	๑๒	๒,๔๐๐,๐๐๐	๕๗	๑๐,๙๖๐,๐๐๐
<b>๕) ยุทธศาสตร์ด้านการบริหารจัดการและการบริการ</b>												
๕.๑ แผนงานบริหารงานทั่วไป	-	-	-	-	-	-	-	-	-	-	-	-
๕.๒ แผนงานงบกลาง	-	-	-	-	-	-	-	-	-	-	-	-
รวม	-	-	-	-	-	-	-	-	-	-	-	-
<b>รวมทั้งสิ้น</b>	<b>๑๔</b>	<b>๒,๗๐๐,๐๐๐</b>	<b>๑๓</b>	<b>๒,๖๐๐,๐๐๐</b>	<b>๑๒</b>	<b>๑,๙๘๐,๐๐๐</b>	<b>๑๕</b>	<b>๓,๐๐๐,๐๐๐</b>	<b>๑๔</b>	<b>๒,๘๐๐,๐๐๐</b>	<b>๖๘</b>	<b>๑๓,๐๘๐,๐๐๐</b>

## ๒. บัญชีโครงการพัฒนาท้องถิ่น

รายละเอียดโครงการพัฒนา  
แผนพัฒนาท้องถิ่น (พ.ศ.๒๕๖๖ – ๒๕๗๐)

## องค์การบริหารส่วนตำบลเมืองจิ่ง อำเภอกุเวียง จังหวัดน่าน

ยุทธศาสตร์การพัฒนาจังหวัดที่ ๕... การสร้างความเข้มแข็งของชุมชนและสังคม

ยุทธศาสตร์การพัฒนาขององค์กรปกครองส่วนท้องถิ่นในเขตจังหวัดที่ ๓... ด้านการพัฒนาสังคม คุณภาพชีวิตและความมั่นคงของมนุษย์

ยุทธศาสตร์การพัฒนาของ อปท. ที่ ๑... ยุทธศาสตร์เศรษฐกิจและเพิ่มศักยภาพภาคการเกษตร

## ๑.๑ แผนงานเกษตร

ที่	โครงการ	วัตถุประสงค์	เป้าหมาย (ผลผลิตของโครงการ)	งบประมาณและที่ผ่านมา					ตัวชี้วัด (KPI)	ผลที่คาดว่าจะได้รับ	หน่วยงานที่รับผิดชอบหลัก
				๒๕๖๖	๒๕๖๗	๒๕๖๘	๒๕๖๙	๒๕๗๐			
๑	เกษตรเพื่ออาหารปลอดภัย	เพื่อพัฒนาผลิตภัณฑ์ทางการเกษตร(พืช)ให้มีคุณภาพดีปลอดภัยจากสารพิษได้มาตรฐานและเพียงพอตรงตามความต้องการของผู้บริโภคและตลาด	(๑)ฝึกอบรมเชิงปฏิบัติการและศึกษาดูงานในกระบวนการผลิตพืชผักปลอดภัยการพัฒนาผลผลิต/ผลิตภัณฑ์ให้มีคุณภาพดีและการพัฒนาแหล่งเรียนรู้(๒)เกษตรกรกลุ่มเกษตรกรวิสาหกิจชุมชนผู้ปลูกผักจางานวน ๓๐ คน	๕๐,๐๐๐	๕๐,๐๐๐	๕๐,๐๐๐	๕๐,๐๐๐	๕๐,๐๐๐	เกษตรกรผู้เข้าร่วมฝึกอบรมมีทัศนคติที่ดีในการผลิตพืชปลอดภัยจากสารพิษไม่น้อยกว่าร้อยละ๘๐	ผลผลิตหรือผลิตภัณฑ์ทางการเกษตร(พืช)คุณภาพดีปลอดภัยจากสารพิษได้มาตรฐานของเกษตรกรตำบลเมืองจิ่งมีเพิ่มขึ้นเพียงพอต่อการบริโภคของผู้บริโภคและตลาด	สำนักปลัดฯ
๒	บริหารจัดการศูนย์บริการและถ่ายทอดเทคโนโลยีการเกษตรประจำตำบลเมืองจิ่ง	เพื่อพัฒนาประสิทธิภาพการดำเนินการศูนย์ถ่ายทอดเทคโนโลยีการเกษตร	(๑)ประชุมคณะกรรมการศูนย์ถ่ายทอดฯจางานวน๑๒ครั้ง/ปี(๒)กิจกรรมการถ่ายทอดเทคโนโลยีการเกษตรและ	๓๐,๐๐๐	๓๐,๐๐๐	๓๐,๐๐๐	๓๐,๐๐๐	๓๐,๐๐๐	ประชาชนมีความพึงพอใจต่อการดำเนินงานของศูนย์บริการ	เกษตรกรมีองค์ความรู้ด้านเทคโนโลยีการเกษตรและปศุสัตว์เพิ่มขึ้น	สำนักปลัดฯ

		ตราประจำตำบล	การปศุสัตว์						และถ่ายทอดเทคโนโลยีการเกษตรฯไม่น้อยกว่าร้อยละ๖๐		
๓	จัดงานเทศกาลผลไม้และของดีตำบลเมืองจันท์	เพื่อส่งเสริมเผยแพร่การประชาสัมพันธ์การผลิตไม้ผลคุณภาพและผลิตภัณฑ์ทางการเกษตรคุณภาพดีของเกษตรกรและกลุ่มเกษตรกรและกระตุ้นการตลาดซื้อขายผลผลิตไม้ผลในพื้นที่	(๑)จัดงานเทศกาลผลไม้และของดีตำบลเมืองจันท์จำนวน ๑ ครั้ง (๒)ประชาชนตำบลเมืองจันท์และนักท่องเที่ยวจำนวน ๕๐๐ คน	๑๐๐,๓๐๐	๑๐๐,๓๐๐	๑๐๐,๓๐๐	๑๐๐,๓๐๐	๑๐๐,๓๐๐	ประชาชนในพื้นที่ที่มีความพึงพอใจต่อการจัดงานฯไม่น้อยกว่าร้อยละ๖๐	เกษตรกรมีการพัฒนาคุณภาพของผลผลิตและผลิตภัณฑ์ทางการเกษตรได้มาตรฐานตรงตามความต้องการของตลาดและมีรายได้เพิ่มมากขึ้น	สำนักปลัดฯ
๔	ส่งเสริมการผลิตและการใช้ปุ๋ยอินทรีย์	เพื่อยกระดับความรู้ด้านการผลิตและการใช้ปุ๋ยอินทรีย์	(๑)อบรมให้ความรู้และฝึกปฏิบัติการผลิตและใช้ปุ๋ยอินทรีย์สำหรับภาคการเกษตร(๒)ประชาชนจำนวน๕๐คน	๕๐,๐๐๐	๕๐,๐๐๐	๕๐,๐๐๐	๕๐,๐๐๐	๕๐,๐๐๐	ผู้เข้าร่วมโครงการร้อยละ๘๐ มีความรู้ทักษะในผลิตและใช้ปุ๋ยอินทรีย์เพิ่มมากขึ้น	ประชาชนสามารถนำไปปฏิบัติได้อย่างถูกต้องและมีคุณภาพชีวิตที่ดีขึ้น	สำนักปลัดฯ
๕	ส่งเสริมพัฒนาคุณภาพผลผลิตทางการเกษตร	เพื่อเสริมสร้างทักษะความรู้การพัฒนาคุณภาพผลผลิตทางการเกษตร	(๑)อบรมให้ความรู้ด้านการพัฒนาคุณภาพผลผลิตทางการเกษตร(๒)กลุ่มเกษตรกรผู้ผลิตไม้ผล	๕๐,๐๐๐	๕๐,๐๐๐	๕๐,๐๐๐	๕๐,๐๐๐	๕๐,๐๐๐	ผู้เข้าร่วมอบรมร้อยละ๖๐ มีการปลูกพืชหรืออาชีพ	(๑)เกษตรกรมีการปลูกพืชอื่นหรืออาชีพอื่นแทนการปลูกข้าวโพดเลี้ยง	สำนักปลัดฯ



		การเกษตรให้มีคุณภาพ	ตำบลเมืองจันท์จำนวน๑๐๐ราย/ พื้นที่ปลูกไม้ผลจำนวน ๑,๐๐๐ ไร่ (๓)อบรมให้ความรู้ด้านการผลิตและการขยายพันธุ์พืชพันธุ์ดี						เกษตรอื่นๆ	สัตว์(๒)พื้นที่ปลูกข้าวโพดเลี้ยงสัตว์ในตำบลเมืองจันท์ลดลง	
๖	ส่งเสริมการแปรรูปและการตลาดผลผลิตทางการเกษตร	พัฒนากลุ่มเกษตรกรให้มีความรู้ความสามารถในการเพิ่มประสิทธิภาพการแปรรูปผลผลิตเกษตร	(๑)อบรมเกษตรกรด้านการแปรรูปที่ถูกต้องลักษณะการเพิ่มประสิทธิภาพการแปรรูปการบรรจุภัณฑ์และการตลาด(๒)กลุ่มเกษตรกรจำนวน๕๐คน	๕๐,๐๐๐	๕๐,๐๐๐	๕๐,๐๐๐	๕๐,๐๐๐	๕๐,๐๐๐	เกิดกลุ่ม/วิสาหกิจชุมชนในการแปรรูปผลผลิตทางการเกษตร๑กลุ่ม	กลุ่มเกษตรกรมีช่องทางการจำหน่ายและเชื่อมโยงสู่ตลาดสินค้าเกษตรแปรรูป	สำนักปลัดฯ
๗	ส่งเสริมการใช้พลังงานทดแทนทางเลือก	เพื่อส่งเสริมการใช้พลังงานทดแทน	อบรมด้านการใช้พลังงานทดแทน จำนวน ๑ หลักสูตร	๕๐,๐๐๐	๕๐,๐๐๐	๕๐,๐๐๐	๕๐,๐๐๐	๕๐,๐๐๐	เกิดกลุ่ม/วิสาหกิจชุมชนในการแปรรูปผลผลิตทางการเกษตร๑กลุ่ม	เกษตรกรสามารถนำพลังงานทดแทนทางเลือกมาใช้ได้	สำนักปลัดฯ
รวม				๒๐๐,๓๐๐	๒๐๐,๓๐๐	๒๐๐,๓๐๐	๒๐๐,๓๐๐	๒๐๐,๓๐๐			

**รายละเอียดโครงการพัฒนา**  
**แผนพัฒนาท้องถิ่น (พ.ศ.๒๕๖๖ – ๒๕๗๐)**  
**องค์การบริหารส่วนตำบลเมืองจิ่ง อำเภอกุเวียง จังหวัดน่าน**

ยุทธศาสตร์การพัฒนาจังหวัดที่ ๕ การสร้างความเข้มแข็งของชุมชนและสังคม

ยุทธศาสตร์การพัฒนาขององค์กรปกครองส่วนท้องถิ่นในเขตจังหวัดที่ ๓ ด้านการพัฒนาสังคม คุณภาพชีวิตและความมั่นคงของมนุษย์

ยุทธศาสตร์การพัฒนาของ อปท. ที่ ๑ ยุทธศาสตร์เศรษฐกิจและเพิ่มศักยภาพภาคการเกษตร

๑.๓ แผนงานสร้างความเข้มแข็งของชุมชน

ที่	โครงการ	วัตถุประสงค์	เป้าหมาย (ผลผลิตของโครงการ)	งบประมาณและที่ผ่านมา					ตัวชี้วัด (KPI)	ผลที่คาดว่าจะได้รับ	หน่วยงานที่รับผิดชอบหลัก
				๒๕๖๖	๒๕๖๗	๒๕๖๘	๒๕๖๙	๒๕๗๐			
๑	ส่งเสริมศักยภาพ กลุ่มวิสาหกิจชุมชน ตำบลเมืองจิ่ง	เพื่อส่งเสริมศักยภาพและพัฒนาความรู้กลุ่มวิสาหกิจชุมชน ตำบลเมืองจิ่ง	พัฒนากลุ่มวิสาหกิจชุมชนให้มีความเข้มแข็ง	๕๐,๐๐๐	๕๐,๐๐๐	๕๐,๐๐๐	๕๐,๐๐๐	๕๐,๐๐๐	สมาชิกกลุ่มร้อยละ ๖๐ มีความรู้สามารถนำไปพัฒนาตนเองได้	กลุ่มวิสาหกิจชุมชน มีการบริหารจัดการกลุ่มอย่างเข้มแข็ง เป็นรูปธรรมและยั่งยืน	สำนักปลัดฯ
รวม				๕๐,๐๐๐	๕๐,๐๐๐	๕๐,๐๐๐	๕๐,๐๐๐	๕๐,๐๐๐			

**รายละเอียดโครงการพัฒนา**  
**แผนพัฒนาท้องถิ่น (พ.ศ.๒๕๖๖ – ๒๕๗๐)**  
**องค์การบริหารส่วนตำบลเมืองจิ่ง อำเภอกุเวียง จังหวัดน่าน**

ยุทธศาสตร์การพัฒนาจังหวัดที่ ๕ การสร้างความเข้มแข็งของชุมชนและสังคม

ยุทธศาสตร์การพัฒนาขององค์กรปกครองส่วนท้องถิ่นในเขตจังหวัดที่ ๓ ด้านการพัฒนาสังคม คุณภาพชีวิตและความมั่นคงของมนุษย์

ยุทธศาสตร์การพัฒนาของ อปท. ที่ ๑ ยุทธศาสตร์เศรษฐกิจและเพิ่มศักยภาพภาคการเกษตร

๑.๔ แผนงานการศาสนาวัฒนธรรมและนันทนาการ

ที่	โครงการ	วัตถุประสงค์	เป้าหมาย (ผลผลิตของโครงการ)	งบประมาณและที่ผ่านมา					ตัวชี้วัด (KPI)	ผลที่คาดว่าจะได้รับ	หน่วยงานที่รับผิดชอบหลัก
				๒๕๖๖	๒๕๖๗	๒๕๖๘	๒๕๖๙	๒๕๗๐			
๑	ปรับปรุงภูมิทัศน์แหล่งท่องเที่ยว	เพื่อพัฒนาแหล่งท่องเที่ยวในชุมชน	พัฒนาแหล่งท่องเที่ยวในตำบลให้มีความสวยงามและปลอดภัย	๑๐๐,๐๐๐	๑๐๐,๐๐๐	๑๐๐,๐๐๐	๑๐๐,๐๐๐	๑๐๐,๐๐๐	จำนวนนักท่องเที่ยวเพิ่มขึ้นไม่น้อยกว่าร้อยละ ๑๐ ต่อปี	แหล่งท่องเที่ยวได้รับการพัฒนาและประชาชนมีรายได้จากการท่องเที่ยวเพิ่มมากขึ้น	สำนักปลัดฯ
๒	จัดการท่องเที่ยวเชิงนิเวศ	เพื่อพัฒนาแหล่งท่องเที่ยวเชิงนิเวศชุมชน	พัฒนาแหล่งท่องเที่ยวเชิงนิเวศในตำบลเมืองจิ่งด้านแหล่งท่องเที่ยวและการบริการด้านสถานที่และด้านการส่งเสริมการตลาด	๑๐๐,๐๐๐	๑๐๐,๐๐๐	๑๐๐,๐๐๐	๑๐๐,๐๐๐	๑๐๐,๐๐๐	จำนวนนักท่องเที่ยวเพิ่มขึ้นไม่น้อยกว่าร้อยละ ๑๐ ต่อปี	ประชาชนมีส่วนร่วมในการพัฒนาสินค้าและบริการที่เป็นมิตรกับสิ่งแวดล้อมอย่างยั่งยืน	สำนักปลัดฯ
รวม				๒๐๐,๐๐๐	๒๐๐,๐๐๐	๒๐๐,๐๐๐	๒๐๐,๐๐๐	๒๐๐,๐๐๐			

รายละเอียดโครงการพัฒนา  
แผนพัฒนาท้องถิ่น (พ.ศ.๒๕๖๖ – ๒๕๗๐)

องค์การบริหารส่วนตำบลเมืองจิ่ง อำเภอกุเวียง จังหวัดน่าน

ยุทธศาสตร์การพัฒนาจังหวัดที่ ๕ การสร้างความเข้มแข็งของชุมชนและสังคม

ยุทธศาสตร์การพัฒนาขององค์กรปกครองส่วนท้องถิ่นในเขตจังหวัดที่ ๓ ด้านการพัฒนาสังคม คุณภาพชีวิตและความมั่นคงของมนุษย์

ยุทธศาสตร์การพัฒนาของ อปท. ที่ ๒ ด้านสังคมและคุณภาพชีวิต

๒.๑ แผนงานการศึกษา

ที่	โครงการ	วัตถุประสงค์	เป้าหมาย (ผลผลิตของโครงการ)	งบประมาณและที่ผ่านมา					ตัวชี้วัด (KPI)	ผลที่คาดว่าจะได้รับ	หน่วยงานที่รับผิดชอบหลัก
				๒๕๖๖	๒๕๖๗	๒๕๖๘	๒๕๖๙	๒๕๗๐			
๑	โครงการส่งเสริมคุณธรรม จริยธรรม ในโรงเรียน(ค่ายพุทธบุตร)	เพื่อให้นักเรียนได้รับการส่งเสริมและพัฒนาให้มีคุณธรรม จริยธรรมและค่านิยม ๑๒ ประการ	นักเรียนโรงเรียนบ้านหาดเค็ดและโรงเรียนบ้านเมืองจิ่ง จำนวน ๑๑๑ คน	๒๕,๐๐๐	๒๕,๐๐๐	๒๕,๐๐๐	๒๕,๐๐๐	๒๕,๐๐๐	๑๐๐ ละของจำนวนนักเรียน	นักเรียนมีความประพฤติเหมาะสมและมีคุณธรรม จริยธรรมและมีคุณลักษณะอันพึงประสงค์	กองการศึกษาฯ
๒	โครงการจัดหาครูจ้างสอนสาขาที่ขาดแคลน(วิชาเอกภาษาอังกฤษ)	- เพื่อส่งเสริมการเรียนรู้ภาษาอังกฤษ - แก้ปัญหาขาดแคลนครูภาษาอังกฤษ	ครูสอนภาษาอังกฤษจำนวน ๑ อัตรา	๘๔,๐๐๐	๘๔,๐๐๐	๘๔,๐๐๐	๘๔,๐๐๐	๘๔,๐๐๐	๑๐๐ ละของจำนวนนักเรียน	นักเรียนมีความประพฤติเหมาะสมและมีคุณธรรม จริยธรรมและมีคุณลักษณะอันพึงประสงค์	กองการศึกษาฯ
๓	โครงการประดิษฐ์ดอกไม้จากนมกล่อง	เพื่อส่งเสริมให้สถานศึกษานำหลักปรัชญาเศรษฐกิจพอเพียงมาประยุกต์ใช้ในการเรียนการสอน	นักเรียน จำนวน ๗๐ คน	๕,๗๐๐	๕,๗๐๐	๕,๗๐๐	๕,๗๐๐	๕,๗๐๐	๑๐๐ ละของจำนวนบุคลากร	ครูและบุคลากรทางการศึกษามีศักยภาพเพิ่มขึ้น	กองการศึกษาฯ

๔	จัดงานวันเด็ก แห่งชาติ	เพื่อเป็นการเปิดโอกาส ให้เด็กได้มีกิจกรรม นันทนาการกล้า แสดงออกและเป็นการ ส่งเสริมความสัมพันธ์ ระหว่างเด็กและ ครอบครัว	(๑)จัดกิจกรรม นันทนาการและ วิชาการ จำนวน๑ ครั้ง (๒)เด็กในเขตพื้นที่ ตำบลเมืองจิ่ง	๔๐,๐๐๐	๔๐,๐๐๐	๔๐,๐๐๐	๔๐,๐๐๐	๔๐,๐๐๐	ร้อยละ๘๐ ของเด็กและ เยาวชนใน พื้นที่ได้เข้า ร่วมกิจกรรม วันเด็ก แห่งชาติ	เด็กและผู้ปกครองมี ความเข้าใจที่ดีต่อ กันและส่งเสริม บุคลิกภาพของเด็ก	กองการศึกษาฯ
๕	จัดประสบการณ์การ เรียนรู้สำหรับเด็ก ปฐมวัย (ค่าจัดการ เรียนการสอนของ ศูนย์พัฒนาเด็กเล็ก)	เพื่อให้ศูนย์พัฒนาเด็ก เล็กมีสื่อการเรียนการ สอนเพียงพอในการจัด กิจกรรมการเรียนรู้	เด็กปฐมวัย(อายุ๒-๕ ปี)ได้รับค่าจัดการเรียน การสอนของศูนย์ พัฒนาเด็กเล็ก(รายหัว) อัตราคนละ๑,๗๐๐ บาท/ปี	๑๙๕,๕๐๐	๑๙๕,๕๐๐	๑๙๕,๕๐๐	๑๙๕,๕๐๐	๑๙๕,๕๐๐	เด็กนักเรียน ศูนย์พัฒนา เด็กเล็กร้อยละ ๙๐ มี พัฒนาการ สมวัย	มีสื่อการเรียนการ สอนเพียงพอต่อการ จัดการเรียนการสอน และเด็กนักเรียน ศูนย์พัฒนาเด็กเล็กมี พัฒนาการสมวัย	กองการศึกษาฯ
๖	สนับสนุนค่าใช้จ่าย การบริหาร สถานศึกษา (สนับสนุนค่าใช้จ่าย ในการจัดการศึกษา สำหรับศูนย์พัฒนา เด็กเล็ก)	เพื่อให้ศูนย์พัฒนาเด็ก เล็กมีสื่อการเรียนการ สอนเพียงพอในการจัด กิจกรรมการเรียนรู้ครบ ตามหลักสูตรและมีความ เป็นระเบียบเรียบร้อย	เด็กปฐมวัยในศูนย์ พัฒนาเด็กเล็กอายุ๓- ๕ ปีได้รับ(๑)ค่า หนังสือเรียนปีละ๒๐๐ บาท/คน(๒)ค่า อุปกรณ์การเรียนปีละ ๒๐๐ บาท/คน(๓)ค่า เครื่องแบบนักเรียนปี ละ๓๐๐ บาท/คน (๔)ค่ากิจกรรมพัฒนา ผู้เรียนปีละ๔๓๐ บาท/คน	๙๐,๔๐๐	๙๐,๔๐๐	๙๐,๔๐๐	๙๐,๔๐๐	๙๐,๔๐๐	เด็กปฐมวัย อายุ๓-๕ปีร้อยละ ๑๐๐ ได้รับ เงินสนับสนุน ค่าใช้จ่ายใน การจัด การศึกษาสา หรับศูนย์ พัฒนาเด็กเล็ก	ศูนย์พัฒนาเด็กเล็ก สามารถจัดการเรียน การสอนให้กับเด็ก ปฐมวัยได้ครบการ หลักสูตรมี พัฒนาการสมวัย	กองการศึกษาฯ

๗	อาหารเสริม (นม)	เพื่อให้เด็กนักเรียนศูนย์พัฒนาเด็กเล็กและโรงเรียนในพื้นที่ตำบลเมืองจันท์มีโภชนาการที่ดี	(๑)เด็กปฐมวัยในศูนย์พัฒนาเด็กเล็กทั้ง๒ แห่งทุกคนได้รับอาหารเสริม(นม) จำนวน๒๖๐ วัน (๒)เด็กนักเรียนในโรงเรียนบ้านหาดเค็ดและโรงเรียนบ้านเมืองจันท์ได้รับอาหารเสริม(นม)จำนวน๒๖๐ วัน	๕๐๗,๗๙๓	๕๐๗,๗๙๓	๕๐๗,๗๙๓	๕๐๗,๗๙๓	๕๐๗,๗๙๓	นักเรียนศูนย์พัฒนาเด็กเล็กและโรงเรียนมีสุขภาพอนามัยที่แข็งแรงและมีสมรรถภาพทางกายตามเกณฑ์ โภชนาการอย่างทั่วถึง ร้อยละ๑๐๐	นักเรียนศูนย์พัฒนาเด็กเล็กและโรงเรียนมีสุขภาพอนามัยที่แข็งแรงและมีสมรรถภาพทางกายตามเกณฑ์	กองการศึกษาฯ
๘	สนับสนุนค่าใช้จ่ายการบริหารสถานศึกษา(อาหารกลางวัน)	เพื่อให้เด็กปฐมวัยศูนย์พัฒนาเด็กเล็กได้รับประทานอาหารครบ ๕ หมู่ถูกหลักโภชนาการ	เด็กปฐมวัยศูนย์พัฒนาเด็กเล็กทั้ง๒ แห่งทุกคนได้รับอาหารกลางวันอัตรามื้อละ ๒๑ บาทต่อคน จำนวน๒๔๕ วัน	๕๙๑,๖๗๕	๕๙๑,๖๗๕	๕๙๑,๖๗๕	๕๙๑,๖๗๕	๕๙๑,๖๗๕	นักเรียนศูนย์พัฒนาเด็กเล็กมีสุขภาพมีอาหารกลางวันที่มีคุณค่าตามหลักโภชนาการอย่างทั่วถึง ร้อยละ๑๐๐	นักเรียนศูนย์พัฒนาเด็กเล็กมีสุขภาพอนามัยที่แข็งแรงและมีสมรรถภาพทางกายตามเกณฑ์	กองการศึกษาฯ
๙	อาหารกลางวัน	เพื่อให้เด็กนักเรียนสังกัดสพฐ.ในพื้นที่ตำบลเมืองจันท์ได้รับโภชนาการที่ดี	เด็กนักเรียนโรงเรียนบ้านเมืองจันท์และโรงเรียนบ้านหาดเค็ดทุกคนได้รับอาหารกลางวันทุกวัน(วันเปิดทำการสอน	๖๓๐,๐๐๐	๖๓๐,๐๐๐	๖๓๐,๐๐๐	๖๓๐,๐๐๐	๖๓๐,๐๐๐	นักเรียนร้อยละ๑๐๐ มีอาหารกลางวันที่มีคุณค่าตามหลักโภชนาการอย่างทั่วถึง	นักเรียนศูนย์พัฒนาเด็กเล็กและโรงเรียนมีสุขภาพอนามัยที่แข็งแรงและมีสมรรถภาพทางกายตามเกณฑ์	- กองการศึกษา - รร.บ้านหาดเค็ด - รร.บ้านเมืองจันท์

๑๐	ค่ายวิชาการสานฝันตามแนวเศรษฐกิจพอเพียง	- เพื่อจัดกิจกรรมการเรียนรู้ทั้งทางทฤษฎีเชิงปฏิบัติการ - เพื่อส่งเสริมให้นักเรียนได้พัฒนาการเรียนรู้ ๘ กลุ่มสาระ	ครู/นักเรียน ศรีนครน่าน จำนวน ๘๐ คน	๒๐,๐๐๐	๒๐,๐๐๐	๒๐,๐๐๐	๒๐,๐๐๐	๒๐,๐๐๐	นักเรียนร้อยละ ๘๐ มี ความรู้ ความเข้าใจและเกิดทักษะทางด้านวิชาการมากขึ้น	นักเรียนมีความรู้ความเข้าใจและเกิดทักษะทางด้านวิชาการมากขึ้น	- กองการศึกษา - รร.ศรีนครน่าน
๑๑	โรงเรียนคุณธรรม	เพื่อปลูกฝังคุณธรรมจริยธรรมนักเรียนนำไปใช้ในการดำเนินชีวิต	นักเรียนโรงเรียนศรีนครน่าน ม.๑ - ม.๖	๒๐,๐๐๐	๒๐,๐๐๐	๒๐,๐๐๐	๒๐,๐๐๐	๒๐,๐๐๐	นักเรียนร้อยละ ๘๐ มี คุณธรรม จริยธรรมมากขึ้น	นักเรียนสามารถนำหลักธรรมไปใช้ในการดำเนินชีวิตได้อย่างถูกต้อง	- กองการศึกษา - รร.ศรีนครน่าน
๑๒	ศึกษาเรียนรู้จากนอกโรงเรียน	- เพื่อพัฒนาคุณภาพการเรียนการสอน - เพื่อเพิ่มการเรียนรู้และประสบการณ์นอกตำราในห้องเรียน	ครู/นักเรียน ศรีนครน่าน จำนวน ๕๐ คน	๔๐,๐๐๐	๔๐,๐๐๐	๔๐,๐๐๐	๔๐,๐๐๐	๔๐,๐๐๐	นักเรียนร้อยละ ๘๐ มี ความรู้ ความเข้าใจและเกิดทักษะทางด้านวิชาการมากขึ้น	นักเรียนมีความรู้ความเข้าใจและเกิดทักษะทางด้านวิชาการมากขึ้น	- กองการศึกษา - รร.ศรีนครน่าน
๑๓	สวนพฤกษศาสตร์โรงเรียน	เพื่อให้โรงเรียนเป็นแหล่งรวบรวมพรรณไม้และเป็นแหล่งเรียนรู้เพื่อประโยชน์ทางการศึกษา	ครู/นักเรียน ศรีนครน่าน จำนวน ๘๐ คน	๒๐,๐๐๐	๒๐,๐๐๐	๒๐,๐๐๐	๒๐,๐๐๐	๒๐,๐๐๐	นักเรียนร้อยละ ๘๐ มี ความรู้ ความเข้าใจและเกิดทักษะทางด้านวิชาการมากขึ้น	นักเรียนมีความรู้ความเข้าใจและเกิดทักษะทางด้านวิชาการมากขึ้น	- กองการศึกษา - รร.ศรีนครน่าน

๑๔	ติดผ้าม่านอาคาร ศูนย์พัฒนาเด็กเล็ก บ้านเมืองจันทเนือ	เพื่อปิดบังแสงแดดใน เวลาที่เด็กทำกิจกรรม การเรียนการสอนและ หลับ พักผ่อน	ผ้าม่าน จำนวน ๑๘ ชุด ประกอบด้วย ๑.ผ้าม่านหน้าต่าง กว้าง ๑.๖๕ ม. สูง ๒.๐ ม.จำนวน ๑๑ ชุด ๒. ผ้าม่านหน้าต่าง กว้าง ๒.๗ ม.สูง ๒.๐ ม.จำนวน ๔ ชุด ๓.ผ้าม่านประตู ขนาด กว้าง ๑.๙๐ ม.สูง ๒.๕๔ ม. จำนวน ๑ ชุด ๔.ม่านประตูกว้าง ๑.๐๕ ม.สูง ๒.๕๔ ม. จำนวน ๑ ชุด	-	๓๔,๐๐๐	-	-	-	ถูกต้องตามรูปแบบรายการที่กำหนด	เด็กปฐมวัยได้รับการ พักผ่อนช่วงกลางวัน เพียงพอ มี พัฒนาการสมวัย	กองการศึกษา ศพด.บ้านใหม่ สามัคคี
๑๕	ติดตั้งมุ้งลวด อาคาร ศูนย์พัฒนาเด็กเล็ก บ้านเมืองจันทเนือ	เพื่อป้องกันยุง แมลง และสัตว์ มีพิษต่างๆ เข้ามาศูนย์พัฒนาเด็ก เล็ก	มุ้งลวด บานหน้าต่าง กว้าง ๐.๗๕สูง ๑.๑๐ ม. จำนวน ๑๙ บาน และ มุ้งลวดประตูราง เลื่อน กว้าง ๐.๘๕ ม. สูง ๒.๐๕ ม. จำนวน ๒ บาน มุ้งลวดประตู บานเลื่อน กว้าง ๐.๙๒ สูง ๒.๐๕ ม.จำนวน ๑ บาน	-	๒๙,๐๐๐	-	-	-	ถูกต้องตามรูปแบบรายการที่กำหนด	เด็กปฐมวัยมีความ ปลอดภัยจากยุงและ สัตว์มีพิษต่าง ๆ และ อาคารศูนย์พัฒนา เด็กเล็กมีความ ปลอดภัยเป็นไปตาม มาตรฐานที่กรม กำหนด	กองการศึกษา ศพด.บ้านเมือง จันทเนือ



๑๖	จ้างเหมาบริการงาน ทำความสะอาด งาน ดูแลต้นไม้ สนาม หญ้าและสวนหย่อม	เพื่อให้ศูนย์พัฒนาเด็ก เล็กมีความสะอาด ปลอดภัย และเป็น ระเบียบเรียบร้อย	จ้างเหมาบริการ งาน ทำความสะอาด งาน ดูแลต้นไม้ สนามหญ้า และสวนหย่อม ให้แก่ ศูนย์พัฒนาเด็กเล็กทั้ง ๒ แห่ง	๒๔๐,๐๐๐	๒๔๐,๐๐๐	๒๔๐,๐๐๐	๒๔๐,๐๐๐	๒๔๐,๐๐๐	ถูกต้องตาม เงื่อนไขที่ กำหนด	ศูนย์พัฒนาเด็กเล็ก ทั้ง ๒ แห่งมีความ สะอาดปลอดภัย และถูกสุขลักษณะ	กองการศึกษา
๑๗	พัฒนาศักยภาพครู ปฐมวัยและบุคลากร ทางการศึกษา สังกัด อบต.เมืองจัน	เพื่อส่งเสริมและพัฒนา ศักยภาพครูปฐมวัยและ บุคลากรทางการศึกษา สังกัด อบต.เมืองจัน ให้ สามารถปฏิบัติงานได้ เต็มศักยภาพ	ครูปฐมวัย และ บุคลากรทางการศึกษา สังกัด อบต.เมืองจันทุก คน	๒๐,๐๐๐	๒๐,๐๐๐	๒๐,๐๐๐	๒๐,๐๐๐	๒๐,๐๐๐	ครูปฐมวัย และบุคลากร ทางการศึกษา มีศักยภาพ สูงขึ้นร้อยละ ๖๐	ครูปฐมวัย และ บุคลากรทางการ ศึกษา สังกัด อบต. เมืองจัน ได้รับการ พัฒนาสามารถ จัดการเรียนการสอน เด็กปฐมวัยได้เต็ม ศักยภาพ	กองการศึกษา
๑๘	หนุนย่อยปฐมวัย สดใส สุขภาพดี	เพื่อให้เด็กปฐมวัยใน ศูนย์พัฒนาเด็กเล็กมี สุขภาพ ร่างกายสมบูรณ์ แข็งแรง มีพัฒนาการ สมวัย	อบรมให้ความรู้แก่เด็ก และผู้ปกครองให้มี ความรู้เกี่ยวกับการ ส่งเสริมพัฒนาการเด็ก ปฐมวัย ให้มี พัฒนาการสมวัยฯ จำนวน ๒ ศูนย์	๕๐,๐๐๐	๓๐,๐๐๐	๓๐,๐๐๐	๓๐,๐๐๐	๓๐,๐๐๐	เด็กปฐมวัยมี สุขภาพ ร่างกาย สมบูรณ์ แข็งแรง มี พัฒนาการ สมวัยสูงขึ้น ร้อยละ ๖๐	ผู้ปกครองมีความรู้ ด้านการส่งเสริม พัฒนาเด็กปฐมวัยให้ มีพัฒนาการสมวัย ด้านภาวะ โภชนาการและ สามารถดูแลเด็ก ปฐมวัยที่เจ็บป่วยได้ อย่างถูกวิธีและเด็ก ปฐมวัยมีสุขนิสัยที่ดี รักความสะอาด	กองการศึกษา ศูนย์พัฒนาเด็ก บ้านเมืองจัน เหนือและศูนย์ พัฒนาเด็กเล็ก บ้านใหม่สามัคคี
รวม				๒,๕๘๔,๕๖๘	๒,๕๘๔,๕๖๘	๒,๕๘๔,๕๖๘	๒,๕๘๔,๕๖๘	๒,๕๘๔,๕๖๘			

รายละเอียดโครงการพัฒนา  
แผนพัฒนาท้องถิ่น (พ.ศ.๒๕๖๖ – ๒๕๗๐)

แบบ ผ. ๐๒

องค์การบริหารส่วนตำบลเมืองจิ่ง อำเภอกุเวียง จังหวัดน่าน

ยุทธศาสตร์การพัฒนาจังหวัดที่ ๕ การสร้างความเข้มแข็งของชุมชนและสังคม

ยุทธศาสตร์การพัฒนาขององค์กรปกครองส่วนท้องถิ่นในเขตจังหวัดที่ ๓ ด้านการพัฒนาสังคม คุณภาพชีวิตและความมั่นคงของมนุษย์

ยุทธศาสตร์การพัฒนาของ อปท. ที่ ๒ ด้านสังคมและคุณภาพชีวิต

๒.๒ แผนงานการศาสนาวัฒนธรรมและนันทนาการ

ที่	โครงการ	วัตถุประสงค์	เป้าหมาย (ผลผลิตของโครงการ)	งบประมาณและที่ผ่านมา					ตัวชี้วัด (KPI)	ผลที่คาดว่าจะได้รับ	หน่วยงานที่รับผิดชอบหลัก
				๒๕๖๖	๒๕๖๗	๒๕๖๘	๒๕๖๙	๒๕๗๐			
๑	โครงการจัดงานรัฐพิธีวันสำคัญของชาติและงานรัฐพิธีอื่นๆ ที่คณะรัฐมนตรีมีมติกำหนดให้จัด	เพื่อแสดงออกซึ่งความจงรักภักดีและน้อมรำลึกถึงพระมหากษัตริย์และพระมหากษัตริย์และเพื่อให้เป็นไปตามมติกรรม และหนังสือสั่งการ	จัดงานรัฐพิธีวันสำคัญของชาติและงานรัฐพิธีอื่นที่คณะรัฐมนตรีมีมติกำหนดให้จัด	๒๕,๐๐๐	๒๕,๐๐๐	๒๕,๐๐๐	๒๕,๐๐๐	๒๕,๐๐๐	มีประชาชนเข้าร่วมไม่น้อยกว่าร้อยละ ๗๐	ข้าราชการ กำนันผู้ใหญ่บ้าน กลุ่มพลังมวลชนและประชาชน ได้แสดงออกซึ่งความจงรักภักดีและน้อมรำลึกถึงพระมหากษัตริย์	ที่ทำการปกครองอำเภอกุเวียงและอปท.ในพื้นที่ทุกแห่ง
๒	โครงการจัดกิจกรรมอนุรักษ์ประเพณีวัฒนธรรมจังหวัดน่าน (งานประจำปีและของดีเมืองน่าน)	-เพื่ออนุรักษ์ศิลปวัฒนธรรมท้องถิ่นและส่งเสริมผลิตภัณฑ์สินค้าพื้นบ้านรวมถึงส่งเสริมการท่องเที่ยวจังหวัดน่าน	จำนวน ๑ ครั้ง	๑๕,๐๐๐	๑๕,๐๐๐	๑๕,๐๐๐	๑๕,๐๐๐	๑๕,๐๐๐	มีประชาชนเข้าร่วมไม่น้อยกว่าร้อยละ ๗๐	ข้าราชการ กำนันผู้ใหญ่บ้านและประชาชน ได้ร่วมอนุรักษ์ประเพณีวัฒนธรรมจังหวัดน่าน(งานประจำปีและของดีเมืองน่าน)	ที่ทำการปกครองอำเภอกุเวียงและอปท.ในพื้นที่ทุกแห่ง

๓	งานประเพณีหกเป็ง นมัสการพระมหาธาตุ เจ้าภูเพียงแช่แห้ง	เพื่ออนุรักษ์สืบสาน วัฒนธรรมและ ประเพณีของท้องถิ่น	จัดงานหกเป็ง นมัสการพระ มหาธาตุเจ้าภูเพียง แช่แห้ง ๑ ครั้ง/ ประชาชนจำนวน ๕๐๐ คน	๒๕,๐๐๐	๒๕,๐๐๐	๒๕,๐๐๐	๒๕,๐๐๐	๒๕,๐๐๐	ร้อยละของความ พึงพอใจของ ประชาชนที่มีต่อ การจัดกิจกรรม ร้อยละ ๗๐	ประเพณีท้องถิ่น ได้รับการอนุรักษ์ และสืบสาน วัฒนธรรมและ ถ่ายทอดสู่คนรุ่นหลัง	กองการศึกษา
๔	งานประเพณีแข่งเรือ แจ่ม	เพื่ออนุรักษ์สืบสาน วัฒนธรรมและ ประเพณีของท้องถิ่น	จัดงานประเพณีแข่ง เรือแจ่ม จำนวน ๑ ครั้ง / ประชาชน จำนวน ๕๐๐ คน	๑๐,๐๐๐	๑๐,๐๐๐	๑๐,๐๐๐	๑๐,๐๐๐	๑๐,๐๐๐	ประชาชนมี ความพึงพอใจ ต่อการจัดงานไม่ น้อยกว่าร้อยละ ๗๐	ประเพณีท้องถิ่น ได้รับการอนุรักษ์ และสืบสาน วัฒนธรรมและ ถ่ายทอดสู่คนรุ่นหลัง	กองการศึกษา
๕	งานประเพณีลอย กระทง	เพื่ออนุรักษ์สืบสาน วัฒนธรรมและ ประเพณีของท้องถิ่น	จัดงานประเพณีลอย กระทงจำนวน ๑ ครั้ง/ประชาชน จำนวน ๓๐๐ คน	๑๐,๐๐๐	๑๐,๐๐๐	๑๐,๐๐๐	๑๐,๐๐๐	๑๐,๐๐๐	ประชาชนมี ความพึงพอใจ ต่อการจัดงานไม่ น้อยกว่าร้อยละ ๗๐	ประเพณีท้องถิ่น ได้รับการอนุรักษ์ และสืบสาน วัฒนธรรมและ ถ่ายทอดสู่คนรุ่นหลัง	กองการศึกษา
<b>รวม</b>				<b>๘๕,๐๐๐</b>	<b>๘๕,๐๐๐</b>	<b>๘๕,๐๐๐</b>	<b>๘๕,๐๐๐</b>	<b>๘๕,๐๐๐</b>			

**รายละเอียดโครงการพัฒนา**  
**แผนพัฒนาท้องถิ่น (พ.ศ.๒๕๖๖ – ๒๕๗๐)**  
**องค์การบริหารส่วนตำบลเมืองจิ่ง อำเภอกุเวียง จังหวัดน่าน**

ยุทธศาสตร์การพัฒนาจังหวัดที่ ๕. การสร้างความเข้มแข็งของชุมชนและสังคม

ยุทธศาสตร์การพัฒนาขององค์กรปกครองส่วนท้องถิ่นในเขตจังหวัดที่...๓. ด้านการพัฒนาสังคม คุณภาพชีวิตและความมั่นคงของมนุษย์

ยุทธศาสตร์การพัฒนาของ อบท. ที่ ๒. ด้านสังคมและคุณภาพชีวิต

๒.๓ แผนงานสาธารณสุข

ที่	โครงการ	วัตถุประสงค์	เป้าหมาย (ผลผลิตของโครงการ)	งบประมาณและที่ผ่านมา					ตัวชี้วัด (KPI)	ผลที่คาดว่าจะได้รับ	หน่วยงานที่รับผิดชอบหลัก
				๒๕๖๖	๒๕๖๗	๒๕๖๘	๒๕๖๙	๒๕๗๐			
๑	ก่อสร้างโรงคัดแยกขยะ หรือจัดซื้อเตาเผาขยะ หมู่ที่ ๑ - ๑๑	เพื่อให้มีการกำจัดขยะอย่างถูกวิธี	ตามรูปแบบรายการและข้อกำหนด ของ อบต. เมืองจิ่ง	๓๐๐,๐๐๐	๓๐๐,๐๐๐	๓๐๐,๐๐๐	๓๐๐,๐๐๐	๓๐๐,๐๐๐	ร้อยละ๗๐ ของปริมาณขยะถูกกำจัดอย่างวิธี	พื้นที่ตำบลเมืองจิ่ง มีการบริหารจัดการขยะอย่างถูกวิธี และมีประสิทธิภาพ	กองช่าง
๒	ควบคุมป้องกันโรคระบาด	เพื่อควบคุมและป้องกันโรคระบาดที่เกิดขึ้นในตำบลเมืองจิ่ง	(๑)ควบคุมป้องกันโรคไข้เลือดออก(๒)ควบคุมป้องกันโรคระบาดอื่นๆ เช่นมือเท้าปากตาแดงฯ	๑๐๐,๐๐๐	๑๐๐,๐๐๐	๑๐๐,๐๐๐	๑๐๐,๐๐๐	๑๐๐,๐๐๐	๑)ไม่เกิดผู้ป่วยโรคไข้เลือดออกรายใหม่ภายใน๒๘ วัน ๒)มีการสอบสวนโรคและควบคุมโรคระบาดอื่นๆภายใน๑วัน	อัตราการป่วยของโรคไข้เลือดออกและโรคติดต่ออื่นๆลดลง	สำนักปลัด

๓	ควบคุมป้องกันโรคระบาด	เพื่อควบคุมและป้องกันโรคระบาดที่เกิดขึ้นในตำบลเมืองจิ่ง	(๑)ควบคุมป้องกันโรคไข้เลือดออก(๒)ควบคุมป้องกันโรคระบาดอื่นๆ เช่นมือเท้าปากตาแดงฯ	๑๐๐,๐๐๐	๑๐๐,๐๐๐	๑๐๐,๐๐๐	๑๐๐,๐๐๐	๑๐๐,๐๐๐	๑)ไม่เกิดผู้ป่วยโรคไข้เลือดออก รายใหม่ ภายใน๒๘ วัน (๒)มีการสอบสวนโรคและควบคุมโรคระบาดอื่นๆภายใน๑วัน	อัตราการป่วยของโรคไข้เลือดออกและโรคติดต่ออื่นๆลดลง	สำนักปลัด
๔	สำรวจข้อมูลจำนวนสัตว์และขึ้นทะเบียนสัตว์ตามโครงการสัตว์ปลอดโรคคนปลอดภัยจากโรคพิษสุนัขบ้า	เพื่อป้องกันควบคุมไม่ให้เกิดการระบาดของโรคพิษสุนัขบ้าขึ้นในชุมชน	จ้างเหมาบริการสำรวจข้อมูลจำนวนสุนัข/แมว ที่มีเจ้าของบันทึกลงในระบบThai Rabies Net ตัวละ๖ บาทต่อปี จำนวน๑,๕๐๐ ตัว	๙,๐๐๐	๙,๐๐๐	๙,๐๐๐	๙,๐๐๐	๙,๐๐๐	อัตราป่วยโรคพิษสุนัขบ้า ลดลงร้อยละ๕	อัตราป่วยโรคพิษสุนัขบ้าลดลงโดยการใช้วัคซีนป้องกันโรคพิษสุนัขบ้าในสัตว์และประชาชนมีความรู้และเข้าใจในเรื่องโรคพิษสุนัขบ้า	สำนักปลัด
๕	สัตว์ปลอดโรคคนปลอดภัยจากโรคพิษสุนัขบ้าตามพระปณิธานศาสตราจารย์ดร.สมเด็จพระเจ้าน้องนางเธอเจ้าฟ้าจุฬาภรณวลัยลักษณ์ อัครราชกุมารีฯ	เพื่อป้องกันควบคุมไม่ให้เกิดการระบาดของโรคพิษสุนัขบ้าขึ้นในชุมชน	(๑)อบรมอาสาสมัครปศุสัตว์(๒)จ้างเหมาบริการอาสาปศุสัตว์ดำเนินการฉีดวัคซีนตัวละ๑๐ บาท จำนวน๑,๕๐๐ ตัว (๓)จัดซื้อวัคซีนพร้อมอุปกรณ์ในการฉีดตัวละ ๓๐ บาทจำนวน๑,๕๐๐ ตัว	๖๔,๖๐๐	๖๔,๖๐๐	๖๔,๖๐๐	๖๔,๖๐๐	๖๔,๖๐๐	อัตราป่วยโรคพิษสุนัขบ้า ลดลงร้อยละ๕	อัตราป่วยโรคพิษสุนัขบ้าลดลงโดยการใช้วัคซีนป้องกันโรคพิษสุนัขบ้าในสัตว์และประชาชนมีความรู้และเข้าใจในเรื่องโรคพิษสุนัขบ้ามากขึ้น	สำนักปลัด

๖	อาชีวอนามัยและความปลอดภัยในการทำงาน	เพื่อป้องกันลดความเสี่ยงและจัดสภาพแวดล้อมในการทำงาน	(๑)การซ้อมภัยในองค์กร (๒)อบรมให้ความรู้ความปลอดภัยในการทำงาน (๓)การคัดกรองกลุ่มเสี่ยง๑ ครั้ง/ปี (๔)พนักงานส่วนตำบล ลูกจ้างประจำและพนักงานจ้างจนวน	๑๗,๓๐๐	๑๗,๓๐๐	๑๗,๓๐๐	๑๗,๓๐๐	๑๗,๓๐๐	อัตราการเกิดอันตรายจากสภาวะสุขภาพและสภาพแวดล้อมการทำงานลดลงร้อยละ๕	สามารถลดและควบคุมความเสี่ยงของพนักงานและผู้ที่เกี่ยวข้องได้และสามารถเพิ่มประสิทธิภาพการทำงานได้	สำนักปลัด
๗	ตรวจสอบคุณภาพน้ำ	เพื่อควบคุมและแก้ไขปัญหาคุณภาพน้ำ	(๑)ติดตามตรวจสอบคุณภาพน้ำจนวน๘แห่ง (๒)ฐานข้อมูลและรายงานสถานการณ์คุณภาพน้ำจนวน๘แห่ง	๑๗,๔๒๕	๑๗,๔๒๕	๑๗,๔๒๕	๑๗,๔๒๕	๑๗,๔๒๕	มีการแก้ไขปัญหาและระวังคุณภาพน้ำร้อยละ๖๐ ต่อจนวนที่ได้ตรวจวัดทั้งหมด	มีข้อมูลคุณภาพน้ำเพื่อนำไปวิเคราะห์ปัญหาและสาเหตุและแนวทางการแก้ไขปัญหาหากพบคุณภาพน้ำ	สำนักปลัด
๘	Big Cleaning Day	เพื่อเสริมสร้างความร่วมมือในการรักษาความสะอาดและความเป็นระเบียบเรียบร้อยต่อการปฏิบัติงาน	(๑)จัดกิจกรรมทำความสะอาดบริเวณสำนักงานอบต. (๒)ผู้บริหารและพนักงานส่วนท้องถิ่นจนวน๔๐ คน	๒,๐๐๐	๒,๐๐๐	๒,๐๐๐	๒,๐๐๐	๒,๐๐๐	ประชาชนผู้มาใช้บริการร้อยละ๘๐ได้รับความสะดวกรวดเร็วและมีสภาพแวดล้อมที่ดี	สถานที่ทำงานมีบรรยากาศและสภาพแวดล้อมที่ดีและเกิดการร่วมมือร่วมใจและสัมพันธ์ภาพอันดีระหว่างพนักงาน	สำนักปลัด

๙	โครงการพระราชดำริ ด้านสาธารณสุข	เพื่อส่งเสริมสุขภาพ อนามัยของประชาชน และตอบสนองการดา เนินงานตามแนวทาง โครงการพระราชดำริ ด้านสาธารณสุข	(๑)จัดกิจกรรมการ ขับเคลื่อนโครงการพระ ราชดำริเพื่อพัฒนา ศักยภาพด้าน สาธารณสุขของ ประชาชนในพื้นที่ (๒)จำนวน ๑๑ หมู่บ้านๆ ละ๒๐,๐๐๐บาท	๒๒๐,๐๐๐	๒๒๐,๐๐๐	๒๒๐,๐๐๐	๒๒๐,๐๐๐	๒๒๐,๐๐๐	ประชาชนได้ เข้าถึงการดูแล สุขภาพเพิ่มขึ้น ร้อยละ๕	ประชาชนมีสุขภาพ อนามัยที่สมบูรณ์ แข็งแรง	(๑)สำนัก ปลัด (๒)คณะกรรมการ หมู่บ้านหมู่ ๑-๑๑
<b>รวม</b>				<b>๗๙๐,๓๒๕</b>	<b>๗๙๐,๓๒๕</b>	<b>๗๙๐,๓๒๕</b>	<b>๗๙๐,๓๒๕</b>	<b>๗๙๐,๓๒๕</b>			

**รายละเอียดโครงการพัฒนา**  
**แผนพัฒนาท้องถิ่น (พ.ศ.๒๕๖๖ – ๒๕๗๐)**  
**องค์การบริหารส่วนตำบลเมืองจิ่ง อำเภอกุเวียง จังหวัดน่าน**

ยุทธศาสตร์การพัฒนาจังหวัดที่ ๕... การสร้างความเข้มแข็งของชุมชนและสังคม

ยุทธศาสตร์การพัฒนาขององค์กรปกครองส่วนท้องถิ่นในเขตจังหวัดที่...๓... ด้านการพัฒนาสังคม คุณภาพชีวิตและความมั่นคงของมนุษย์

ยุทธศาสตร์การพัฒนาของ อปท. ที่...๒... ด้านสังคมและคุณภาพชีวิต

๒.๔ แผนงานรักษาความสงบภายใน

ที่	โครงการ	วัตถุประสงค์	เป้าหมาย (ผลผลิตของโครงการ)	งบประมาณและที่ผ่านมา					ตัวชี้วัด (KPI)	ผลที่คาดว่าจะได้รับ	หน่วยงานที่รับผิดชอบหลัก
				๒๕๖๖	๒๕๖๗	๒๕๖๘	๒๕๖๙	๒๕๗๐			
๑	ฝึกทบทวนหลักสูตรชุดปฏิบัติการจิตอาสาภัยพิบัติประจำองค์กรปกครองส่วนท้องถิ่น.	เพื่อสนับสนุนโครงการจิตอาสาพระราชทาน ๙๐๔ วปร. ในระดับพื้นที่ให้มีความชำนาญในการจัดการภัยพิบัติ	จิตอาสาภัยพิบัติของ อบต.เมืองจิ่ง	๑๐๐,๐๐๐	๑๐๐,๐๐๐	๑๐๐,๐๐๐	๑๐๐,๐๐๐	๑๐๐,๐๐๐	ผู้เข้ารับการอบรมมีความชำนาญในการปฏิบัติหน้าที่และมีมาตรฐานเดียวกัน	จิตอาสาฯ สามารถสนับสนุนการปฏิบัติงานของกองอำนวยการป้องกันและบรรเทาสาธารณภัยได้อย่างมีประสิทธิภาพ	สำนักปลัด
๒	ช่วยเหลือประชาชน	- เพื่อช่วยเหลือประชาชนในพื้นที่ตำบลเมืองจิ่งในการฟื้นฟู เยียวยาหลังเกิดสาธารณภัย	ตามระเบียบที่กำหนด	๒๐๐,๐๐๐	๒๐๐,๐๐๐	๒๐๐,๐๐๐	๒๐๐,๐๐๐	๒๐๐,๐๐๐	จำนวนผู้ประสบภัยที่ได้รับความช่วยเหลือตามหลักเกณฑ์ฯ	ประชาชนได้รับการฟื้นฟู เยียวยา หลังเกิดสาธารณภัย - ป้องกันหรือ	สำนักปลัด



		- ป้องกันหรือระงับโรคติดต่อ - ส่งเสริมหรือพัฒนาคุณภาพชีวิต - ช่วยเหลือเกษตรกรผู้มีรายได้น้อย								ระงับโรคติดต่อ - ส่งเสริมหรือพัฒนาคุณภาพชีวิต - ช่วยเหลือเกษตรกรผู้มียรายได้น้อย	
๓	รณรงค์ป้องกันและบรรเทาสาธารณภัย	เพื่อเป็นการรณรงค์ป้องกันและลดอัตราการเกิดอุบัติเหตุการเสียชีวิตในช่วงเทศกาลสงกรานต์และปีใหม่	จัดทำป้ายประชาสัมพันธ์จุดเสี่ยงในตำบลเมืองจัน	๑๒,๐๐๐	๑๒,๐๐๐	๑๒,๐๐๐	๑๒,๐๐๐	๑๒,๐๐๐	อัตราการเกิดอุบัติเหตุทางถนนในพื้นที่ลดลงร้อยละ๕	ประชาชนตระหนักถึงความปลอดภัยในการขับขี่รวมถึงการขับรถให้ถูกกฎจราจร	สำนักปลัด
๔	ฝึกอบรมเตรียมความพร้อมดูแลความปลอดภัยแก่นักท่องเที่ยว	เพื่อให้ความรู้แก่ผู้ประกอบการในแหล่งท่องเที่ยวในการดูแลความปลอดภัยแก่นักท่องเที่ยว	(๑)อบรมให้ความรู้แก่ผู้ประกอบการในแหล่งท่องเที่ยวตำบลเมืองจัน (๒)นักท่องเที่ยวได้รับการดูแลความปลอดภัย	๑๐,๐๐๐	๑๐,๐๐๐	๑๐,๐๐๐	๑๐,๐๐๐	๑๐,๐๐๐	อัตราการเกิดอุบัติเหตุและเสียชีวิตจากการจมน้ำลดลง	ผู้ประกอบการในแหล่งท่องเที่ยวมีความรู้ในด้านการดูแลความปลอดภัยแก่นักท่องเที่ยว	สำนักปลัด
๕	ทบทวนอาสาสมัครป้องกันภัยฝ่ายพลเรือน	เพื่อพัฒนาทักษะและความรู้ในการช่วยเหลือตนเองและผู้อื่นเมื่อเกิดสาธารณภัย	(๑)ฝึกอบรมให้ความรู้ในการป้องกันและบรรเทาสาธารณภัย (๒)ฝึกปฏิบัติในสภาวะเมื่อเกิดสาธารณภัย (๓)อพพร. ของตำบลเมืองจัน	๓๐๐,๐๐๐	๓๐๐,๐๐๐	๓๐๐,๐๐๐	๓๐๐,๐๐๐	๓๐๐,๐๐๐	ร้อยละ๗๐ของผู้เข้าร่วมฝึกอบรมมีความรู้และสามารถช่วยเหลือเมื่อเกิดภัยต่างๆได้	ประชาชนในพื้นที่ได้รับการช่วยเหลือเมื่อเกิดภัยต่างๆได้รวดเร็วและได้รับความปลอดภัย	สำนักปลัด
รวม				๖๒๒,๐๐๐	๖๒๒,๐๐๐	๖๒๒,๐๐๐	๖๒๒,๐๐๐	๖๒๒,๐๐๐			

**รายละเอียดโครงการพัฒนา**  
**แผนพัฒนาท้องถิ่น (พ.ศ.๒๕๖๖ – ๒๕๗๐)**  
**องค์การบริหารส่วนตำบลเมืองจิ่ง อำเภอกุเวียง จังหวัดน่าน**

ยุทธศาสตร์การพัฒนาจังหวัดที่ ๕... การสร้างความเข้มแข็งของชุมชนและสังคม

ยุทธศาสตร์การพัฒนาขององค์กรปกครองส่วนท้องถิ่นในเขตจังหวัดที่...๓... ด้านการพัฒนาสังคม คุณภาพชีวิตและความมั่นคงของมนุษย์

ยุทธศาสตร์การพัฒนาของ อปท. ที่...๒... ด้านสังคมและคุณภาพชีวิต

๒.๕ แผนงานสังคมสงเคราะห์

ที่	โครงการ	วัตถุประสงค์	เป้าหมาย (ผลผลิตของโครงการ)	งบประมาณและที่ผ่านมา					ตัวชี้วัด (KPI)	ผลที่คาดว่าจะได้รับ	หน่วยงานที่รับผิดชอบหลัก
				๒๕๖๖	๒๕๖๗	๒๕๖๘	๒๕๖๙	๒๕๗๐			
๑	พัฒนาระบบเฝ้าระวัง เกือบดูแลและการดูแล ผู้สูงอายุโดยชุมชน	เพื่อส่งเสริมการจัดตั้ง และพัฒนาระบบการ ดูแลผู้สูงอายุโดย ชุมชนและท้องถิ่น	(๑)จัดทำฐานข้อมูล ด้านสุขภาพผู้สูงอายุ (๒)อบรมอาสาสมัคร ด้านการดูแลสุขภาพ ผู้สูงอายุ (๓)อาสาสมัครและ ผู้สูงอายุในตำบลเมือง จิ่ง	๒๐,๐๐๐	๒๐,๐๐๐	๒๐,๐๐๐	๒๐,๐๐๐	๒๐,๐๐๐	(๑)ร้อยละ ความพึงพอใจ ของผู้สูงอายุที่ มีต่อการจัด กิจกรรมร้อยละ ๘๐ (๒)อาสาสมัคร ที่มีความรู้ใน การดูแล สุขภาพ ผู้สูงอายุ เพิ่มขึ้นร้อยละ ๘๐	ชุมชนมีส่วนร่วมใน การดูแลผู้สูงอายุ และผู้สูงอายุที่มี ภาวะพึ่งพิงได้รับ การดูแลอย่าง ทั่วถึง	สำนักปลัด

๒	พัฒนาศักยภาพ ผู้สูงอายุตำบลเมืองจัง	เพื่อส่งเสริมและพัฒนา ให้ผู้สูงอายุมีโอกาส แสดงและใช้ศักยภาพ ของตนให้เป็น ประโยชน์ต่อตนเอง ครอบครัวชุมชนและ สังคมอย่างเต็มที่	จัดกิจกรรมส่งเสริม การรวมกลุ่มผู้สูงอายุ ในตำบลเมืองจัง	๕๐,๐๐๐	๕๐,๐๐๐	๕๐,๐๐๐	๕๐,๐๐๐	๕๐,๐๐๐	ร้อยละ๑๐๐ ของผู้สูงอายุที่ เข้าร่วม โครงการมี ความรู้ ความสามารถ ในการดูแล สุขภาพตนเอง	ผู้สูงอายุได้ดูแล ช่วยเหลือและเอื้อ อาหารต่อกันถักทอ เป็นเครือข่าย ชุมชนทำให้สังคม ชุมชนเกิดความ เข้มแข็งอย่าง ยั่งยืน	สำนักปลัด
๓	อบรมพัฒนาศักยภาพ ผู้พิการและผู้ดูแลผู้ พิการ	เพื่อให้ผู้พิการได้รับ การฟื้นฟูสมรรถภาพ กายและใจอย่าง ต่อเนื่อง	(๑)กิจกรรมพัฒนา ศักยภาพผู้พิการและ ผู้ดูแลผู้พิการ(๒)ผู้ พิการและผู้ดูแลผู้ พิการ	๑๐,๐๐๐	๑๐,๐๐๐	๑๐,๐๐๐	๑๐,๐๐๐	๑๐,๐๐๐	ร้อยละ๑๐๐ ของผู้พิการที่ เข้าร่วม โครงการได้รับ การดูแลและ ฟื้นฟู	ผู้พิการสามารถ ช่วยเหลือตนเองได้ หลังได้รับการฟื้นฟู อย่างถูกต้อง	สำนักปลัด
รวม				๘๐,๐๐๐	๘๐,๐๐๐	๘๐,๐๐๐	๘๐,๐๐๐	๘๐,๐๐๐			

**รายละเอียดโครงการพัฒนา**  
**แผนพัฒนาท้องถิ่น (พ.ศ.๒๕๖๖ – ๒๕๗๐)**  
**องค์การบริหารส่วนตำบลเมืองจิ่ง อำเภอกุเพียง จังหวัดน่าน**

ยุทธศาสตร์การพัฒนาจังหวัดที่ ๕... การสร้างความเข้มแข็งของชุมชนและสังคม

ยุทธศาสตร์การพัฒนาขององค์กรปกครองส่วนท้องถิ่นในเขตจังหวัดที่...๓... ด้านการพัฒนาสังคม คุณภาพชีวิตและความมั่นคงของมนุษย์

ยุทธศาสตร์การพัฒนาของ อปท. ที่...๒... ด้านสังคมและคุณภาพชีวิต

๒.๖ แผนงานสร้างความเข้มแข็งของชุมชน

ที่	โครงการ	วัตถุประสงค์	เป้าหมาย (ผลผลิตของโครงการ)	งบประมาณและที่ผ่านมา					ตัวชี้วัด (KPI)	ผลที่คาดว่าจะได้รับ	หน่วยงานที่รับผิดชอบหลัก
				๒๕๖๖	๒๕๖๗	๒๕๖๘	๒๕๖๙	๒๕๗๐			
๑	อบรมให้ความรู้การป้องกันและแก้ปัญหา ยาเสพติด	เพื่อให้ประชาชนและเยาวชนเกิดความตระหนักและเข้ามามีส่วนร่วมในการแก้ปัญหา ยาเสพติด	(๑)อบรมให้ความรู้การป้องกันและแก้ปัญหา ยาเสพติด(๒)ผู้นำชุมชนอาสาสมัครประชาชนและเยาวชนในตำบลเมืองจิ่ง	๖,๐๐๐	๖,๐๐๐	๖,๐๐๐	๖,๐๐๐	๖,๐๐๐	ร้อยละ๖๐ของผู้เข้าฝึกอบรมมีความรู้ในการป้องกันและแก้ปัญหา ยาเสพติด	เกิดเครือข่ายแนวร่วมในการป้องกันและแก้ปัญหา ยาเสพติดในพื้นที่	สำนักปลัด
๒	พัฒนาศักยภาพกลุ่มสตรี	เพื่อเสริมสร้างศักยภาพในการพัฒนาตนเองของสตรีตำบลเมืองจิ่ง	(๑)ฝึกอบรมและพัฒนาศักยภาพกลุ่มสตรีด้านสุขภาพอาชีพ ความมั่นคงทางสังคมและครอบครัว(๒)กลุ่มสตรีตำบลเมืองจิ่ง	๓๐,๐๐๐	๓๐,๐๐๐	๓๐,๐๐๐	๓๐,๐๐๐	๓๐,๐๐๐	ร้อยละ๖๐ของผู้เข้าฝึกอบรมสามารถนำความรู้ไปปรับใช้ใน ชีวิตประจำวันได้	กลุ่มสตรีมีความเข้มแข็งสามารถขับเคลื่อนกิจกรรมต่างๆเพื่อแก้ไขให้กับชุมชนและเกิดการ พัฒนาท้องถิ่น	สำนักปลัด

๓	เพิ่มศักยภาพสภาเด็กและเยาวชนตำบลเมืองจันท์	เพื่อสร้างเครือข่ายการทำงานของเด็กและเยาวชน	(๑)อบรมให้ความรู้บทบาทและหน้าที่ของเด็กและเยาวชน (๒)กิจกรรมสร้างความสัมพันธ์แก่เด็กและเยาวชน	๓๐,๐๐๐	๓๐,๐๐๐	๓๐,๐๐๐	๓๐,๐๐๐	๓๐,๐๐๐	ร้อยละ๗๐ของผู้เข้าร่วมโครงการได้รับการพัฒนาศักยภาพตนเอง	เด็กและเยาวชนได้พัฒนาและเรียนรู้อย่างต่อเนื่องสามารถสร้างเครือข่ายการทำงานของตนเองได้	สำนักปลัด
รวม				๖๖,๐๐๐	๖๖,๐๐๐	๖๖,๐๐๐	๖๖,๐๐๐	๖๖,๐๐๐			

**รายละเอียดโครงการพัฒนา**  
**แผนพัฒนาท้องถิ่น (พ.ศ.๒๕๖๖ – ๒๕๗๐)**  
**องค์การบริหารส่วนตำบลเมืองจิ่ง อำเภอกุเวียง จังหวัดน่าน**

ยุทธศาสตร์การพัฒนาจังหวัดที่ ๕... การสร้างความเข้มแข็งของชุมชนและสังคม

ยุทธศาสตร์การพัฒนาขององค์กรปกครองส่วนท้องถิ่นในเขตจังหวัดที่...๓... ด้านการพัฒนาสังคม คุณภาพชีวิตและความมั่นคงของมนุษย์

ยุทธศาสตร์การพัฒนาของ อบท. ที่...๒... ด้านสังคมและคุณภาพชีวิต

๒.๗ แผนงานอุตสาหกรรมและการโยธา

ที่	โครงการ	วัตถุประสงค์	เป้าหมาย (ผลผลิตของโครงการ)	งบประมาณและที่ผ่านมา					ตัวชี้วัด (KPI)	ผลที่คาดว่าจะได้รับ	หน่วยงานที่รับผิดชอบหลัก
				๒๕๖๖	๒๕๖๗	๒๕๖๘	๒๕๖๙	๒๕๗๐			
๑	ก่อสร้างรั้วศูนย์พัฒนาเด็กเล็กบ้านเมืองจิ่งเหนือ	เพื่อให้ศูนย์พัฒนาเด็กเล็กมีขอบเขตที่ชัดเจนและเพื่อความปลอดภัยของเด็กนักเรียนและทรัพย์สินของทางราชการ	ปริมาณงานตามรูปแบบรายการและข้อกำหนดของอบต.เมืองจิ่ง พิกัด ๔๗Q x๖๙๒๐๙๐ y๒๐๘๖๐๘๑	๓๒๐,๐๐๐	-	-	-	-	ถูกต้องตามรูปแบบรายการที่ข้อกำหนด	ศูนย์พัฒนาเด็กเล็กเล็กมีขอบเขตที่ชัดเจน และเด็กนักเรียนและทรัพย์สินของทางราชการมีความปลอดภัย	-กองการศึกษา-ศพด.บ้านเมืองจิ่งเหนือ
๒	ปักเสาสายไฟฟ้าศูนย์พัฒนาเด็กเล็กบ้านเมืองจิ่งเหนือ	เพื่อให้ศูนย์พัฒนาเด็กเล็กบ้านเมืองจิ่งเหนือได้มีไฟฟ้าใช้ มีแสงสว่างเพียงพอเพื่อความปลอดภัยในชีวิตและทรัพย์สินของทางราชการ	ปริมาณงานตามรูปแบบรายการและข้อกำหนดของ อบต.เมืองจิ่ง พิกัดเริ่มต้น ๔๗Q x ๖๙๑๙๑๐ y๒๐๘๖๑๖๑ พิกัดสิ้นสุด ๔๗Q x ๖๙๒๐๙๐	๒๐๐,๐๐๐	-	-	-	-	ถูกต้องตามรูปแบบรายการที่ข้อกำหนด	ศูนย์พัฒนาเด็กเล็กเล็กบ้านเมืองจิ่งเหนือมีไฟฟ้าใช้ให้แสงสว่างเพียงพอและมีความปลอดภัยในชีวิตและทรัพย์สินของทางราชการ	-กองการศึกษา-ศพด.บ้านเมืองจิ่งเหนือ

			y ๒๐๘๖๐๘๑								
๓	ต่อเติมศูนย์พัฒนาเด็กเล็กบ้านเมืองจันทเนือ	เพื่อให้ศูนย์พัฒนาเด็กเล็กบ้านเมืองจันทเนือมีพื้นที่ใช้สอยในการจัดกิจกรรมการเรียนการสอนเพิ่มมากขึ้น	ต่อเติมศูนย์พัฒนาเด็กเล็กบ้านเมืองจันทเนือปริมาณงานตามรูปแบบรายการและข้อกำหนดของอบต.เมืองจันท ๔๗Q X๖๙๒๐๙๐ y๒๐๘๖๐๘๑	๓๖๐,๐๐๐	-	-	-	-	ถูกต้องตามรูปแบบรายการที่ข้อกำหนด	ศูนย์พัฒนาเด็กเล็กบ้านเมืองจันทเนือมีพื้นที่ใช้สอยในการจัดกิจกรรมการเรียนการสอนเพิ่มมากขึ้น	กองการศึกษาฯ -ศูนย์พัฒนาเด็กเล็กเล็กบ้านเมืองจันทเนือ
รวม				๘๘๐,๐๐๐	-	-	-	-			

รายละเอียดโครงการพัฒนา  
แผนพัฒนาท้องถิ่น (พ.ศ.๒๕๖๖ – ๒๕๗๐)

องค์การบริหารส่วนตำบลเมืองจิ่ง อำเภอกุเวียง จังหวัดน่าน

ยุทธศาสตร์การพัฒนาจังหวัดที่ ๒ การบริหารจัดการทรัพยากรธรรมชาติและสิ่งแวดล้อมโดยการมีส่วนร่วมของภาคประชาคมและ๔ การพัฒนาแหล่งท่องเที่ยวให้เจริญเติบโตอย่างสมดุลและยั่งยืน  
ยุทธศาสตร์การพัฒนาขององค์กรปกครองส่วนท้องถิ่นในเขตจังหวัดที่ ๕ ด้านการจัดการทรัพยากรธรรมชาติการอนุรักษ์สิ่งแวดล้อมและพลังงานและ๗ ด้านการจัดการวิถีชีวิตชุมชนและพื้นที่ต้นน้ำ  
ยุทธศาสตร์การพัฒนาของ อปท. ที่ ๓ การบริหารจัดการทรัพยากรธรรมชาติและสิ่งแวดล้อม

๓.๑ แผนงานเกษตร

ที่	โครงการ	วัตถุประสงค์	เป้าหมาย (ผลผลิตของโครงการ)	งบประมาณและที่ผ่านมา					ตัวชี้วัด (KPI)	ผลที่คาดว่าจะได้รับ	หน่วยงานที่รับผิดชอบหลัก
				๒๕๖๖	๒๕๖๗	๒๕๖๘	๒๕๖๙	๒๕๗๐			
๑	อนุรักษ์พันธุกรรมพืชอันเนื่องมาจากพระราชดำริสมเด็จพระเทพรัตนราชสุดาฯ	เพื่อจัดทำฐานข้อมูลทรัพยากรพันธุกรรมพืชทรัพยากรชีวภาพทรัพยากรกายภาพและทรัพยากรวัฒนธรรมและภูมิปัญญาท้องถิ่น	(๑)อบรมให้ความรู้และจัดทำฐานข้อมูลพันธุกรรมพืช (๒)แกนนำชุมชนและประชาชนในตำบลเมืองจิ่ง	๒๐,๐๐๐	๒๐,๐๐๐	๒๐,๐๐๐	๒๐,๐๐๐	๒๐,๐๐๐	ร้อยละของพื้นที่สีเขียวที่เพิ่มขึ้นร้อยละ ๑๐	มีฐานข้อมูลทรัพยากรธรรมชาตินำมาใช้ในการสร้างจิตสำนึกในการอนุรักษ์ทรัพยากรและเสริมสร้างกระบวนการเรียนรู้ทรัพยากรธรรมชาติ	สำนักปลัด
๒	ส่งเสริมการอนุรักษ์ทรัพยากรธรรมชาติและสิ่งแวดล้อม	เพื่อรักษาสิ่งแวดล้อมในชุมชนและเพิ่มพื้นที่ป่าไม้ทดแทนจากการถูกตัดทาลาย	(๑)ปลูกป่าชุมชน (๒)ปลูกต้นไม้ในที่สาธารณะในตำบลเมืองจิ่ง	๑๐,๐๐๐	๑๐,๐๐๐	๑๐,๐๐๐	๑๐,๐๐๐	๑๐,๐๐๐	ร้อยละของพื้นที่สีเขียวในตำบลเมืองจิ่งเพิ่มขึ้นร้อยละ ๑๐	ทรัพยากรธรรมชาติในพื้นที่ตำบลเมืองจิ่งได้รับการฟื้นฟู	สำนักปลัด



๓	อบรมให้ความรู้และจัดหาแนวกันไฟฟ้า	เพื่อป้องกันอันตรายจากไฟฟ้าที่ส่งผลเสียต่อพื้นที่ป่าในตำบลเมืองจัน	(๑)อบรมให้ความรู้จัดหาและจัดทำแนวกันไฟฟ้าจำนวน๑๕ กิโลเมตร	๓๐,๐๐๐	๓๐,๐๐๐	๓๐,๐๐๐	๓๐,๐๐๐	๓๐,๐๐๐	ลดพื้นที่ป่าถูกไฟไหม้ลงร้อยละ๕ และปริมาณค่าฝุ่นละอองไม่เกินมาตรฐาน	สามารถควบคุมและป้องกันไฟฟ้าในพื้นที่อย่างมีประสิทธิภาพและประชาชนมีส่วนร่วมในการอนุรักษ์ทรัพยากรธรรมชาติอย่างเต็มศักยภาพ	สำนักปลัด
รวม				๖๐,๐๐๐	๖๐,๐๐๐	๖๐,๐๐๐	๖๐,๐๐๐	๖๐,๐๐๐			

**รายละเอียดโครงการพัฒนา**  
**แผนพัฒนาท้องถิ่น (พ.ศ.๒๕๖๖ – ๒๕๗๐)**  
**องค์การบริหารส่วนตำบลเมืองจิ่ง อำเภอกุเวียง จังหวัดน่าน**

ยุทธศาสตร์การพัฒนาจังหวัดที่ ๒ การบริหารจัดการทรัพยากรธรรมชาติและสิ่งแวดล้อมโดยการมีส่วนร่วมของภาคประชาคมและ ๔ การพัฒนาแหล่งท่องเที่ยวให้เจริญเติบโตอย่างสมดุลและยั่งยืน  
ยุทธศาสตร์การพัฒนาขององค์กรปกครองส่วนท้องถิ่นในเขตจังหวัดที่ ๕ ด้านการจัดการทรัพยากรธรรมชาติการอนุรักษ์สิ่งแวดล้อมและพลังงานและ ๗ ด้านการจัดการวิถีชีวิตชุมชนและพื้นที่ต้นน้ำ  
ยุทธศาสตร์การพัฒนาของ อปท. ที่ ๓ การบริหารจัดการทรัพยากรธรรมชาติและสิ่งแวดล้อม

๓.๒ แผนงานสร้างความเข้มแข็งของชุมชน

ที่	โครงการ	วัตถุประสงค์	เป้าหมาย (ผลผลิตของโครงการ)	งบประมาณและที่ผ่านมา					ตัวชี้วัด (KPI)	ผลที่คาดว่าจะได้รับ	หน่วยงานที่รับผิดชอบหลัก
				๒๕๖๖	๒๕๖๗	๒๕๖๘	๒๕๖๙	๒๕๗๐			
๑	บริหารจัดการขยะชุมชน	เพื่อส่งเสริมและให้ความรู้ประชาชนในการคัดแยกขยะอย่างถูกวิธี	จัดกิจกรรมส่งเสริมการลดคัดแยกและใช้ประโยชน์จากขยะมูลฝอยโดยใช้หลัก ๓Rs เพื่อเป็นการสร้างความรู้ให้แก่คนในชุมชน	๒๐,๐๐๐	๒๐,๐๐๐	๒๐,๐๐๐	๒๐,๐๐๐	๒๐,๐๐๐	จำนวนหมู่บ้านที่เข้าร่วมจัดการขยะที่ถูกวิธีเพิ่มขึ้นอย่างน้อย ๑ หมู่บ้าน	ประชาชนมีการคัดแยกขยะมูลฝอย ณ แหล่งกำเนิดและนำกลับมาใช้ประโยชน์	สำนักปลัด
๒	ฝังกลบบ่อขยะ	เพื่อป้องกันการเกิดภาวะน้ำขังและการรั่วไหลของขยะ	ฝังกลบบ่อขยะในพื้นที่ตำบลเมืองจิ่ง	๑๐๐,๐๐๐	๑๐๐,๐๐๐	๑๐๐,๐๐๐	๑๐๐,๐๐๐	๑๐๐,๐๐๐	ตามรูปแบบรายการและข้อกำหนดของ อบต.เมืองจิ่ง	ตำบลเมืองจิ่งมีระบบการจัดการขยะถูกหลักสุขาภิบาลที่มีประสิทธิภาพและลดปัญหาสิ่งแวดล้อม	สำนักปลัด
รวม				๑๒๐,๐๐๐	๑๒๐,๐๐๐	๑๒๐,๐๐๐	๑๒๐,๐๐๐	๑๒๐,๐๐๐			

รายละเอียดโครงการพัฒนา  
แผนพัฒนาท้องถิ่น (พ.ศ.๒๕๖๖ – ๒๕๗๐)

องค์การบริหารส่วนตำบลเมืองจิ่ง อำเภอกุเวียง จังหวัดน่าน

ยุทธศาสตร์การพัฒนาจังหวัดที่ ๕. การสร้างความเข้มแข็งของชุมชนและสังคม

ยุทธศาสตร์การพัฒนาขององค์กรปกครองส่วนท้องถิ่นในเขตจังหวัดที่ ๖. ด้านการบริหารจัดการและภาวะบริการ

ยุทธศาสตร์การพัฒนาของ อปท. ที่ ๕. ด้านการบริหารจัดการและภาวะบริการ

๕.๑ แผนงานบริหารงานทั่วไป

ที่	โครงการ	วัตถุประสงค์	เป้าหมาย (ผลผลิตของโครงการ)	งบประมาณและที่ผ่านมา					ตัวชี้วัด (KPI)	ผลที่คาดว่าจะได้รับ	หน่วยงานที่รับผิดชอบหลัก
				๒๕๖๖	๒๕๖๗	๒๕๖๘	๒๕๖๙	๒๕๗๐			
๑	อบรมคุณธรรมจริยธรรม	เพื่อส่งเสริมให้บุคลากรยึดมั่นในหลักคุณธรรมและจริยธรรมในการปฏิบัติงาน	(๑) อบรมสร้างคุณธรรมและจริยธรรมในองค์กร (๒) พนักงานส่วนตำบล ลูกจ้างประจำ และพนักงานจ้าง จำนวน ๔๐ คน	๑๐,๐๐๐	๑๐,๐๐๐	๑๐,๐๐๐	๑๐,๐๐๐	๑๐,๐๐๐	ร้อยละ ๗๐ ของพนักงานส่วนท้องถิ่นได้รับการพัฒนาตนเอง	บุคลากรสามารถนำความรู้และศักยภาพมาปรับใช้ในการพัฒนาตนเองและการปฏิบัติงานได้	สำนักปลัด
๒	พัฒนาศักยภาพบุคคล	เพื่อเพิ่มความรู้และพัฒนาบุคลากรในการปฏิบัติงาน	(๑) อบรมให้ความรู้การพัฒนาศักยภาพบุคลากร (๒) พนักงานส่วนตำบล ลูกจ้างประจำ และพนักงานจ้าง จำนวน ๔๐ คน	๒๕,๐๐๐	๒๕,๐๐๐	๒๕,๐๐๐	๒๕,๐๐๐	๒๕,๐๐๐	ร้อยละ ๗๐ ของพนักงานส่วนท้องถิ่นได้รับการพัฒนาตนเอง	บุคลากรสามารถนำความรู้และศักยภาพมาปรับใช้ในการพัฒนาตนเองและการปฏิบัติงานได้	สำนักปลัด

๓	ติดตามและประเมินผลแผนพัฒนาท้องถิ่น	เพื่อดำเนินการติดตามและประเมินผลแผนพัฒนาท้องถิ่นในรอบปีงบประมาณ	ข้อมูลผลการติดตามและประเมินผลแผนพัฒนาท้องถิ่น เชิงปริมาณและเชิงคุณภาพ	๗,๕๐๐	๗,๕๐๐	๗,๕๐๐	๗,๕๐๐	๗,๕๐๐	ติดตามและประเมินผลแผนพัฒนาท้องถิ่นปีละหนึ่งครั้งภายในเดือนธันวาคม	อบต.เมืองจันท์มีข้อมูลข้อเท็จจริงเพื่อเป็นแนวทางในการจัดทำแผนพัฒนาท้องถิ่น	สำนักปลัด
๔	ฝึกอบรมและศึกษาดูงานเพื่อพัฒนาศักยภาพบุคลากร	เพื่อส่งเสริมและพัฒนาความรู้ของบุคลากรท้องถิ่น	คณะผู้บริหารสมาชิกสภา อบต.พนักงานในสังกัด อบต.เมืองจันท์และแกนนำชุมชนตำบลเมืองจันท์สามารถนำความรู้และประสบการณ์จากการอบรมไปพัฒนาตนเองและปรับใช้ในพื้นที่ได้อย่างยั่งยืน	๑๕๐,๐๐๐	๑๕๐,๐๐๐	๑๕๐,๐๐๐	๑๕๐,๐๐๐	๑๕๐,๐๐๐	ผู้เข้าร่วมอบรมและศึกษาดูงาน ไม่น้อยกว่าร้อยละ ๗๐ มีความรู้เพิ่มขึ้นก่อนการฝึกอบรมฯ	คณะผู้บริหารสมาชิกสภา อบต.พนักงานในสังกัด อบต.เมืองจันท์และแกนนำชุมชนตำบลเมืองจันท์สามารถนำความรู้ไปพัฒนาตนเองและปรับใช้ในการพัฒนาพื้นที่ตำบลเมืองจันท์	สำนักปลัด
รวม				๑๙๒,๐๐๐	๑๙๒,๐๐๐	๑๙๒,๐๐๐	๑๙๒,๐๐๐	๑๙๒,๐๐๐			

รายละเอียดโครงการพัฒนา  
ที่นำมาจากแผนพัฒนาหมู่บ้านและแผนพัฒนาชุมชน  
(พ.ศ. ๒๕๖๖ – ๒๕๗๐)

องค์การบริหารส่วนตำบลเมืองจิ่ง อำเภอกุเวียง จังหวัดน่าน

ยุทธศาสตร์การพัฒนาจังหวัดที่...๕...การสร้างความเข้มแข็งของชุมชนและสังคม

ยุทธศาสตร์การพัฒนาขององค์การปกครองส่วนท้องถิ่นในเขตจังหวัดที่...๓...ด้านการพัฒนาสังคม คุณภาพชีวิตและความมั่นคงของมนุษย์

ยุทธศาสตร์การพัฒนาของ อปท. ที่...๑...ยุทธศาสตร์เศรษฐกิจและเพิ่มศักยภาพภาคการเกษตร

๑.๒ แผนงานอุตสาหกรรมและการโยธา

ที่	โครงการ	วัตถุประสงค์	เป้าหมาย (ผลผลิตของโครงการ)	งบประมาณและที่ผ่านมา					ตัวชี้วัด (KPI)	ผลที่คาดว่าจะได้รับ	หน่วยงานที่รับผิดชอบหลัก
				๒๕๖๖	๒๕๖๗	๒๕๖๘	๒๕๖๙	๒๕๗๐			
๑	ซ่อมแซมคลองส่งน้ำเพื่อการเกษตร หมู่๑	เพิ่มประสิทธิภาพการส่งน้ำเพื่อการเกษตร	ตามรูปแบบรายการและข้อกำหนด ของ อบต.เมืองจิ่ง	๒๐๐,๐๐๐	-	-	-	-	ดำเนินการได้ตามรูปแบบรายการที่ อบต.เมืองจิ่ง กำหนด	การส่งน้ำเพื่อการเกษตรมีประสิทธิภาพมากขึ้น	กองช่าง
๒	ขยายท่อส่งน้ำเพื่อการเกษตร หมู่๑	เพิ่มประสิทธิภาพการส่งน้ำเพื่อการเกษตร	ตามรูปแบบรายการและข้อกำหนด ของ อบต.เมืองจิ่ง	๒๐๐,๐๐๐	-	-	-	-	ดำเนินการได้ตามรูปแบบรายการที่ อบต.เมืองจิ่ง กำหนด	การส่งน้ำเพื่อการเกษตรมีประสิทธิภาพมากขึ้น	กองช่าง
๓	ก่อสร้างบ่อบำบัดน้ำคสล.เพื่อการเกษตร หมู่ ๓	เพื่อเพิ่มปริมาณการเก็บกักน้ำไว้ใช้ในฤดูแล้ง	จำนวน ๑ แห่ง ปริมาณงาน ตามรูปแบบรายการและข้อกำหนด ของ อบต.เมืองจิ่ง	-	๒๐๐,๐๐๐	-	-	-	ดำเนินการได้ตามรูปแบบรายการที่ อบต.เมืองจิ่ง กำหนด	สามารถเพิ่มปริมาณการเก็บกักน้ำได้มากขึ้น	กองช่าง

๔	ซ่อมแซมถนน เข้าสู่พื้นที่การเกษตร (สวนดอย) หมู่ ๔	เพื่อให้การสัญจรมีความสะดวกมากขึ้น	ตามรูปแบบรายการและข้อกำหนด ของ อบต.เมืองจ้	๒๐๐,๐๐๐	-	-	-	-	ดำเนินการได้ตามรูปแบบรายการที่ อบต.เมืองจ้กำหนด	การสัญจรมีความสะดวกมากขึ้น	กองช่าง
๕	ขยายเขตไฟฟ้าเข้าสู่พื้นที่การเกษตร หมู่๔	เพื่อให้มีไฟฟ้าใช้สำหรับการเกษตร	ตามรูปแบบรายการและข้อกำหนด ของ อบต.เมืองจ้	-	-	-	๒๐๐,๐๐๐	-	ดำเนินการได้ตามรูปแบบรายการที่ อบต.เมืองจ้กำหนด	การดำเนินกิจกรรมทางการเกษตรมีความสะดวกมากขึ้น	กองช่าง
๖	ขยายเขตท่อส่งน้ำเพื่อการเกษตร หมู่ ๕ ระยะทาง ๑๐๐๐ เมตร	เพื่อให้มีน้ำใช้เพียงพอสำหรับการเกษตร	ตามรูปแบบรายการและข้อกำหนด ของ อบต.เมืองจ้	-	-	-	๒๐๐,๐๐๐	-	ดำเนินการได้ตามรูปแบบรายการที่ อบต.เมืองจ้กำหนด	การส่งน้ำเพื่อการเกษตรมีประสิทธิภาพมากขึ้น	กองช่าง
๗	ขยายบ่อพักน้ำ เพื่อการเกษตร หมู่ ๕ขนาด ๓๐Q/๕๐Q/๑๐๐Q	เพื่อเพิ่มปริมาณการเก็บกักน้ำไว้ใช้ในช่่วงฤดูแล้ง	ตามรูปแบบรายการและข้อกำหนด ของ อบต.เมืองจ้	-	-	-	-	๒๐๐๐๐๐	ดำเนินการได้ตามรูปแบบรายการที่ อบต.เมืองจ้กำหนด	สามารถเพิ่มปริมาณการเก็บกักน้ำได้มากขึ้น	กองช่าง
๘	ขยายเขตไฟฟ้าเข้าสู่พื้นที่การเกษตร หมู่๘	เพื่อให้มีไฟฟ้าใช้สำหรับการเกษตร	ตามรูปแบบรายการและข้อกำหนด ของ อบต.เมืองจ้	-	๒๐๐,๐๐๐	-	-	-	ดำเนินการได้ตามรูปแบบรายการที่ อบต.เมืองจ้กำหนด	การดำเนินกิจกรรมทางการเกษตรมีความสะดวกมากขึ้น	กองช่าง

๙	ขยายเขตไฟฟ้าเข้าสู่พื้นที่การเกษตร หมู่ ๑๐	เพื่อให้มีไฟฟ้าใช้สำหรับการเกษตร	ตามรูปแบบรายการและข้อกำหนด ของ อบต.เมืองจ้ัง	-	-	-	-	๒๐๐๐๐๐	ดำเนินการได้ตามรูปแบบรายการที่ อบต.เมืองจ้ัง กำหนด	การดำเนินกิจกรรมทางการเกษตรมีความสะดวกมากขึ้น	กองช่าง
๑๐	ขยายเขตไฟฟ้าเข้าสู่พื้นที่การเกษตร หมู่ ๑๑	เพื่อให้มีไฟฟ้าใช้สำหรับการเกษตร	ตามรูปแบบรายการและข้อกำหนด ของ อบต.เมืองจ้ัง	๒๐๐,๐๐๐	-	-	-	-	ดำเนินการได้ตามรูปแบบรายการที่ อบต.เมืองจ้ัง กำหนด	การดำเนินกิจกรรมทางการเกษตรมีความสะดวกมากขึ้น	กองช่าง
รวม				๘๐๐,๐๐๐	๔๐๐,๐๐๐	-	๔๐๐,๐๐๐	๔๐๐,๐๐๐			

รายละเอียดโครงการพัฒนา  
ที่นำมาจากแผนพัฒนาหมู่บ้านและแผนพัฒนาชุมชน  
(พ.ศ. ๒๕๖๖ – ๒๕๗๐)  
องค์การบริหารส่วนตำบลเมืองจัง อำเภอกุญเชียง จังหวัดน่าน

ยุทธศาสตร์การพัฒนาจังหวัดที่ ๕ การสร้างความเข้มแข็งของชุมชนและสังคม

ยุทธศาสตร์การพัฒนาขององค์กรปกครองส่วนท้องถิ่นในเขตจังหวัดที่ ๓ ด้านการพัฒนาสังคม คุณภาพชีวิตและความมั่นคงของมนุษย์

ยุทธศาสตร์การพัฒนาของ อปท. ที่ ๒ ด้านสังคมและคุณภาพชีวิต

๒.๔ แผนงานรักษาความสงบภายใน

ที่	โครงการ	วัตถุประสงค์	เป้าหมาย (ผลผลิตของโครงการ)	งบประมาณและที่ผ่านมา					ตัวชี้วัด (KPI)	ผลที่คาดว่าจะได้รับ	หน่วยงานที่รับผิดชอบหลัก
				๒๕๖๖	๒๕๖๗	๒๕๖๘	๒๕๖๙	๒๕๗๐			
๑	ทำแนวกันไฟในเขตป่าต้นน้ำ หมู่ ๑ (กิวเย็น)	เพื่อป้องกันปัญหาไฟไหม้ป่า	ระยะทางรวม ๕๐๐-๑,๐๐๐ เมตร	-	-	๑๒๐,๐๐๐	-	-	ตามขอบเขตที่กำหนด	ช่วยลดปัญหาไฟไหม้ป่าในพื้นที่	สำนักปลัด
รวม				-	-	๑๒๐,๐๐๐	-	-			



รายละเอียดโครงการพัฒนา  
ที่นำมาจากแผนพัฒนาหมู่บ้านและแผนพัฒนาชุมชน  
(พ.ศ. ๒๕๖๖ – ๒๕๗๐)

องค์การบริหารส่วนตำบลเมืองจั่ง อำเภอกุเวียง จังหวัดน่าน

ยุทธศาสตร์การพัฒนาจังหวัดที่ ๑. การขับเคลื่อนเศรษฐกิจด้วยองค์ความรู้เพื่อสร้างมูลค่าเพิ่มทางเศรษฐกิจในลักษณะประชารัฐ  
ยุทธศาสตร์การพัฒนาขององค์กรปกครองส่วนท้องถิ่นในเขตจังหวัดที่ ๑. การพัฒนาโครงสร้างพื้นฐาน  
ยุทธศาสตร์การพัฒนาของ อบต. ที่ ๔. การพัฒนาโครงสร้างพื้นฐาน  
๔.๑ แผนงาน เกษะและชุมชน

ที่	โครงการ	วัตถุประสงค์	เป้าหมาย (ผลผลิตของ โครงการ)	งบประมาณ					ตัวชี้วัด (KPI)	ผลที่คาดว่าจะได้รับ	หน่วยงาน รับผิดชอบ หลัก
				๒๕๖๖	๒๕๖๗	๒๕๖๘	๒๕๖๙	๒๕๗๐			
๑	ก่อสร้างรางระบายน้ำ หมู่ ๑ สายหน้าบ้าน นส.ดวงกมล สงคราม ลงข้างบ้าน นส.สมศรี สงคราม	เพื่อป้องกันน้ำท่วมใน ฤดูฝน	ตามรูปแบบรายการและ ข้อกำหนด ของ อบต. เมืองจั่ง	-	-	๖๐,๐๐๐	-	-	ตามรูปแบบ รายการและ ข้อกำหนด ของ อบต.เมืองจั่ง	สามารถแก้ไข ปัญหา น้ำท่วมขัง ในชุมชนได้	กองช่าง
๒	ก่อสร้างรางระบายน้ำ แบบมีฝาปิด ภายใน หมู่บ้าน หมู่ ๒	เพื่อป้องกันน้ำท่วมใน ฤดูฝน	ตามรูปแบบรายการและ ข้อกำหนด ของ อบต. เมืองจั่ง	-	-	๒๐๐,๐๐๐	-	-	ตามรูปแบบ รายการและ ข้อกำหนด ของ อบต.เมืองจั่ง	สามารถแก้ไข ปัญหา น้ำท่วมขัง ในชุมชนได้	กองช่าง
๓	ติดตั้งไฟฟ้าส่องสว่าง โดยใช้แผงโซล่าเซลล์ ในหมู่บ้าน หมู่ ๒	เพื่อให้มีไฟฟ้าส่องสว่างอย่างทั่วถึงและ ประหยัดต้นทุนค่า กระแสไฟฟ้า	ตามรูปแบบรายการและ ข้อกำหนด ของ อบต. เมืองจั่ง	-	-	-	๒๐๐,๐๐๐	-	ตามรูปแบบ รายการและ ข้อกำหนด ของ อบต.เมืองจั่ง	มีไฟฟ้าส่องสว่าง อย่างทั่วถึงและ ประหยัดต้นทุนค่า กระแสไฟฟ้า	กองช่าง

๔	ขยายเขตไฟฟ้า สาธารณะภายใน หมู่บ้าน(ไฟกิ่ง) ใน หมู่บ้าน หมู่ ๓	เพื่อให้มีไฟฟ้าส่อง สว่างอย่างทั่วถึง	ตามรูปแบบรายการและ ข้อกำหนด ของ อบต. เมืองจัน	-	-	-	-	๒๐๐,๐๐๐	ตามรูปแบบ รายการและ ข้อกำหนด ของ อบต.เมืองจัน	มีไฟฟ้าส่องสว่าง อย่างทั่วถึง	กองช่าง
๕	ก่อสร้างท่อลอดเหลี่ยม (นาหลุ่ม) หมู่๔	เพื่อระบายน้ำและ ป้องกันน้ำท่วม	ตามรูปแบบรายการและ ข้อกำหนด ของ อบต. เมืองจัน	๑๐๐,๐๐๐	-	-	-	-	ตามรูปแบบ รายการและ ข้อกำหนด ของ อบต.เมืองจัน	สามารถป้องกัน ปัญหาน้ำท่วมซึ่ง ได้	กองช่าง
๖	ก่อสร้างรางระบายน้ำ ภายในหมู่บ้าน หมู่๔	เพื่อระบายน้ำและ ป้องกันน้ำท่วม	ตามรูปแบบรายการและ ข้อกำหนด ของ อบต. เมืองจัน	-	๒๐๐,๐๐๐	-	-	-	ตามรูปแบบ รายการและ ข้อกำหนด ของ อบต.เมืองจัน	สามารถป้องกัน ปัญหาน้ำท่วมซึ่ง ได้	กองช่าง
๗	ก่อสร้างรางระบายน้ำ ภายในหมู่บ้าน หมู่๕	เพื่อระบายน้ำและ ป้องกันน้ำท่วม	ตามรูปแบบรายการและ ข้อกำหนด ของ อบต. เมืองจัน	-	-	-	-	๒๐๐๐๐๐	ตามรูปแบบ รายการและ ข้อกำหนด ของ อบต.เมืองจัน	สามารถป้องกัน ปัญหาน้ำท่วมซึ่ง ได้	กองช่าง
๘	ก่อสร้างรางระบายน้ำ แบบมีฝาปิด ภายใน หมู่บ้าน หมู่ ๖	เพื่อระบายน้ำและ ป้องกันน้ำท่วม	ตามรูปแบบรายการและ ข้อกำหนด ของ อบต. เมืองจัน	-	-	-	๒๐๐,๐๐๐	-	ตามรูปแบบ รายการและ ข้อกำหนด ของ อบต.เมืองจัน	สามารถป้องกัน ปัญหาน้ำท่วมซึ่ง ได้	กองช่าง
๙	ก่อสร้างธนาคารน้ำใต้ ดิน หมู่ ๖ (ระบบเปิด)	เพื่อระบายน้ำและเก็บ กักน้ำไว้ใช้ในชวงฤดู แล้ง	จำนวน ๑ แห่ง	-	-	-	-	๒๐๐,๐๐๐	ตามรูปแบบ รายการและ ข้อกำหนด ของ อบต.เมืองจัน	ประชาชนมีน้ำใช้ เพื่อการเกษตร ตลอดปี	กองช่าง
๑๐	ขยายเขตไฟฟ้าเข้าสู่ พื้นที่การเกษตร หมู่๗ (สายห้วยโง่กิมและสาย สบบางเหนือสบบางใต้)	เพื่อเพิ่มประสิทธิภาพ หรือกิจกรรมทาง การเกษตร	ตามรูปแบบรายการและ ข้อกำหนด ของ อบต. เมืองจัน	-	-	๒๐๐๐๐๐	-	-	ตามรูปแบบ รายการและ ข้อกำหนด ของ อบต.เมืองจัน	ประชาชนสามารถ เพิ่มประสิทธิภาพ กิจกรรมทาง การเกษตรได้มากขึ้น	กองช่าง

๑๑	ติดตั้งไฟกิ่งภายในหมู่บ้าน หมู่ ๘	เพื่อให้มีไฟฟ้าส่องสว่างอย่างทั่วถึง	จำนวน ๑๐ จุดหรือตามรูปแบบรายการและข้อกำหนด ของ อบต. เมืองจัน	-	-	-	-	๒๐๐,๐๐๐	ตามรูปแบบรายการและข้อกำหนด ของ อบต.เมืองจัน	มีไฟฟ้าส่องสว่างอย่างทั่วถึง	กองช่าง
๑๒	ก่อสร้างรางระบายน้ำแบบมีฝาปิด ภายในหมู่บ้าน หมู่ ๙	เพื่อระบายน้ำและป้องกันน้ำท่วม	ตามรูปแบบรายการและข้อกำหนด ของ อบต. เมืองจัน	๒๐๐,๐๐๐	-	-	-	-	ตามรูปแบบรายการและข้อกำหนด ของ อบต.เมืองจัน	สามารถป้องกันปัญหาน้ำท่วมขังได้	กองช่าง
๑๓	ขยายไฟกิ่งสาธารณะภายในหมู่บ้าน หมู่ ๙	เพื่อให้มีไฟฟ้าส่องสว่างอย่างทั่วถึง	ตามรูปแบบรายการและข้อกำหนด ของ อบต. เมืองจัน	-	-	-	๒๐๐๐๐๐	-	ตามรูปแบบรายการและข้อกำหนด ของ อบต.เมืองจัน	มีไฟฟ้าส่องสว่างอย่างทั่วถึง	กองช่าง
๑๔	ชุดลอกสระหนองแวมและระบบสูบน้ำด้วยพลังงานแสงอาทิตย์ หมู่ ๑๐	เพื่อเก็บกักน้ำไว้ใช้ในช่วงฤดูแล้ง	จำนวน ๑ แห่ง	-	-	-	๒๐๐,๐๐๐	-	ตามรูปแบบรายการและข้อกำหนด ของ อบต.เมืองจัน	ประชาชนมีน้ำใช้เพื่อการเกษตรตลอดปี	กองช่าง
๑๕	ขยายเขตไฟฟ้าสาธารณะภายในหมู่บ้าน หมู่ ๑๑	เพื่อให้มีไฟฟ้าส่องสว่างอย่างทั่วถึง	ตามรูปแบบรายการและข้อกำหนด ของ อบต. เมืองจัน	-	-	๒๐๐,๐๐๐	-	-	ตามรูปแบบรายการและข้อกำหนด ของ อบต.เมืองจัน	มีไฟฟ้าส่องสว่างอย่างทั่วถึง	กองช่าง
๑๖	ก่อสร้างรางระบายน้ำบริเวณหอประชุมหมู่บ้าน หมู่ ๑๑	เพื่อระบายน้ำและป้องกันน้ำท่วม	ตามรูปแบบรายการและข้อกำหนด ของ อบต. เมืองจัน	-	-	-	๒๐๐,๐๐๐	-	ตามรูปแบบรายการและข้อกำหนด ของ อบต.เมืองจัน	สามารถป้องกันปัญหาน้ำท่วมขังได้	กองช่าง
๑๗	ก่อสร้างรางระบายน้ำแบบมีฝาปิด (สายบ้านนายเพชร พรหมไชย) หมู่ ๑๑	เพื่อระบายน้ำและป้องกันน้ำท่วม	ตามรูปแบบรายการและข้อกำหนด ของ อบต. เมืองจัน	-	-	-	-	๒๐๐,๐๐๐	ตามรูปแบบรายการและข้อกำหนด ของ อบต.เมืองจัน	สามารถป้องกันปัญหาน้ำท่วมขังได้	กองช่าง

๑๘	ก่อสร้างคลองส่งน้ำเพื่อการเกษตร พื้นที่ หมู่ ๑๑	เพื่อเพิ่มประสิทธิภาพการส่งน้ำเข้าสู่ระบบการเกษตร	ตามรูปแบบรายการและข้อกำหนด ของ อบต. เมืองจัน	๒๐๐,๐๐๐	-	-	-		ตามรูปแบบรายการและข้อกำหนด ของ อบต.เมืองจัน	การส่งน้ำเข้าสู่ระบบเกษตรมีประสิทธิภาพมากขึ้น	กองช่าง
๑๙	ซ่อมแซมคลองส่งน้ำเพื่อการเกษตร พื้นที่ หมู่ ๑๑	เพื่อเพิ่มประสิทธิภาพการส่งน้ำเข้าสู่ระบบการเกษตร	ตามรูปแบบรายการและข้อกำหนด ของ อบต. เมืองจัน	-	๒๐๐,๐๐๐	-	-	-	ตามรูปแบบรายการและข้อกำหนด ของ อบต.เมืองจัน	การส่งน้ำเข้าสู่ระบบเกษตรมีประสิทธิภาพมากขึ้น	กองช่าง
๒๐	ซ่อมแซม/ปรับปรุงหอประชุมประจำหมู่บ้าน หมู่ ๑	เพื่อปรับปรุงหอประชุมประจำหมู่บ้านให้มีสภาพที่ดี	ตามรูปแบบรายการและข้อกำหนด ของ อบต. เมืองจัน	-	-	-	๒๐๐,๐๐๐	-	ตามรูปแบบรายการและข้อกำหนด ของ อบต.เมืองจัน	สถานที่มีความพร้อมรองรับการจัดกิจกรรมประจำหมู่บ้าน	กองช่าง
๒๑	ซ่อมแซม/ปรับปรุงหอกระจายข่าวประจำหมู่บ้าน หมู่ ๑	เพื่อซ่อมแซม/ปรับปรุงหอกระจายข่าวประจำหมู่บ้านให้มีสภาพที่ดี	ตามรูปแบบรายการและข้อกำหนด ของ อบต. เมืองจัน	-	-	-	-	๒๐๐,๐๐๐	ตามรูปแบบรายการและข้อกำหนด ของ อบต.เมืองจัน	การกระจายข่าวในหมู่บ้านมีความชัดเจนและทั่วถึง	กองช่าง
<b>รวม</b>				<b>๕๐๐,๐๐๐</b>	<b>๔๐๐,๐๐๐</b>	<b>๖๖๐,๐๐๐</b>	<b>๑,๒๐๐,๐๐๐</b>	<b>๑,๒๐๐,๐๐๐</b>			

**รายละเอียดโครงการพัฒนา  
ที่นำมาจากแผนพัฒนาหมู่บ้านและแผนพัฒนาชุมชน  
(พ.ศ. ๒๕๖๖ – ๒๕๗๐)  
องค์การบริหารส่วนตำบลเมืองจั่ง อำเภอกุเวียง จังหวัดน่าน**

ยุทธศาสตร์การพัฒนาจังหวัดที่ ๑. การขับเคลื่อนเศรษฐกิจด้วยองค์ความรู้เพื่อสร้างมูลค่าเพิ่มทางเศรษฐกิจในลักษณะประชารัฐ  
ยุทธศาสตร์การพัฒนาขององค์กรปกครองส่วนท้องถิ่นในเขตจังหวัดที่ ๑. การพัฒนาโครงสร้างพื้นฐาน  
ยุทธศาสตร์การพัฒนาของ อปท. ที่ ๕. การพัฒนาโครงสร้างพื้นฐาน  
๔.๒ แผนงานการพาณิชย์

ที่	โครงการ	วัตถุประสงค์	เป้าหมาย (ผลผลิตของโครงการ)	งบประมาณและที่ผ่านมา					ตัวชี้วัด (KPI)	ผลที่คาดว่าจะได้รับ	หน่วยงานที่รับผิดชอบหลัก
				๒๕๖๖	๒๕๖๗	๒๕๖๘	๒๕๖๙	๒๕๗๐			
๑	ปรับปรุง/ซ่อมแซมระบบประปาหมู่บ้าน หมู่ ๒	เพื่อให้มีน้ำประปาใช้อุปโภค/บริโภคอย่างสะอาดและเพียงพอ	ตามรูปแบบรายการและข้อกำหนดของ อบต.เมืองจั่ง	-	-	-	-	๒๐๐,๐๐๐	ประชาชนไม่ขาดแคลนน้ำอุปโภค/บริโภค	ประชาชนมีน้ำใช้อุปโภค/บริโภคเพียงพอตลอดปี	กองช่าง
	ก่อสร้างระบบประปาหมู่บ้าน หมู่ ๓ (จุดบ่อน้ำใส)	เพื่อให้มีน้ำประปาใช้อุปโภค/บริโภคอย่างสะอาดและเพียงพอ	ตามรูปแบบรายการและข้อกำหนดของ อบต.เมืองจั่ง	๒๐๐,๐๐๐	-	-	-	-	ประชาชนไม่ขาดแคลนน้ำอุปโภค/บริโภค	ประชาชนมีน้ำใช้อุปโภค/บริโภคเพียงพอตลอดปี	กองช่าง
๒	ปรับปรุงระบบน้ำประปาหมู่บ้าน หมู่ ๔	เพื่อให้มีน้ำประปาใช้อุปโภค/บริโภคอย่างสะอาดและเพียงพอ	ตามรูปแบบรายการและข้อกำหนดของ อบต.เมืองจั่ง	-	-	-	-	๒๐๐,๐๐๐	ประชาชนไม่ขาดแคลนน้ำอุปโภค/บริโภค	ประชาชนมีน้ำใช้อุปโภค/บริโภคเพียงพอตลอดปี	กองช่าง
๓	ปรับปรุง/ซ่อมแซมระบบน้ำประปาหมู่บ้าน หมู่ ๓ บ้านหาดผา	เพื่อให้มีน้ำประปาใช้อุปโภค/บริโภคอย่างสะอาดและเพียงพอ	ตามรูปแบบรายการและข้อกำหนดของ อบต.เมืองจั่ง	-	-	-	๒๐๐,๐๐๐	-	ประชาชนไม่ขาดแคลนน้ำอุปโภค/บริโภค	ประชาชนมีน้ำใช้อุปโภค/บริโภคเพียงพอตลอดปี	กองช่าง

๔	ปรับปรุง,ซ่อมแซมระบบน้ำประปาหมู่บ้าน หมู่ ๕	เพื่อให้มีน้ำประปาใช้ อุบโภาค/บริโภาคอย่างสะอาดและเพียงพอ	ตามรูปแบบรายการและข้อกำหนดของ อบต.เมืองจัน	-	-	๒๐๐,๐๐๐	-	-	ประชาชนไม่ขาดแคลนน้ำอุบโภาค/บริโภาค	ประชาชนมีน้ำใช้ อุบโภาค/บริโภาคเพียงพอตลอดปี	กองช่าง
๕	ปรับปรุงระบบน้ำประปาหมู่บ้าน (บ่อน้ำดิบ) หมู่ ๖	เพื่อให้มีน้ำประปาใช้ อุบโภาค/บริโภาคอย่างสะอาดและเพียงพอ	ตามรูปแบบรายการและข้อกำหนดของ อบต.เมืองจัน	-	-	-	-	๒๐๐,๐๐๐	ประชาชนไม่ขาดแคลนน้ำอุบโภาค/บริโภาค	ประชาชนมีน้ำใช้ อุบโภาค/บริโภาคเพียงพอตลอดปี	กองช่าง
๖	ปรับปรุง,ซ่อมแซมระบบน้ำประปาหมู่บ้าน (บ่อน้ำดิบ/บ่อน้ำใส) หมู่ ๗ หมู่ ๗	เพื่อให้มีน้ำประปาใช้ อุบโภาค/บริโภาคอย่างสะอาดและเพียงพอ	ตามรูปแบบรายการและข้อกำหนดของ อบต.เมืองจัน	-	-	-	-	๒๐๐๐๐๐	ประชาชนไม่ขาดแคลนน้ำอุบโภาค/บริโภาค	ประชาชนมีน้ำใช้ อุบโภาค/บริโภาคเพียงพอตลอดปี	กองช่าง
๗	ขยายเขตประปาหมู่บ้าน หมู่ ๙	เพื่อให้มีน้ำประปาใช้ อุบโภาค/บริโภาคอย่างสะอาดและเพียงพอ	ตามรูปแบบรายการและข้อกำหนดของ อบต.เมืองจัน	-	๒๐๐,๐๐๐	-	-	-	ประชาชนไม่ขาดแคลนน้ำอุบโภาค/บริโภาค	ประชาชนมีน้ำใช้ อุบโภาค/บริโภาคเพียงพอตลอดปี	กองช่าง
๘	ปรับปรุง,ซ่อมแซมระบบน้ำประปาหมู่บ้าน หมู่ ๑๐	เพื่อให้มีน้ำประปาใช้ อุบโภาค/บริโภาคอย่างสะอาดและเพียงพอ	ตามรูปแบบรายการและข้อกำหนดของ อบต.เมืองจัน	๒๐๐,๐๐๐	-	-	-	-	ประชาชนไม่ขาดแคลนน้ำอุบโภาค/บริโภาค	ประชาชนมีน้ำใช้ อุบโภาค/บริโภาคเพียงพอตลอดปี	กองช่าง
รวม				๔๐๐,๐๐๐	๒๐๐,๐๐๐	๒๐๐,๐๐๐	๒๐๐,๐๐๐	๘๐๐,๐๐๐			

รายละเอียดโครงการพัฒนา  
ที่นำมาจากแผนพัฒนาหมู่บ้านและแผนพัฒนาชุมชน  
(พ.ศ. ๒๕๖๖ – ๒๕๗๐)

องค์การบริหารส่วนตำบลเมืองจั่ง อำเภอกุเพียง จังหวัดน่าน

ยุทธศาสตร์การพัฒนาจังหวัดที่ ๑. การขับเคลื่อนเศรษฐกิจด้วยองค์ความรู้เพื่อสร้างมูลค่าเพิ่มทางเศรษฐกิจในลักษณะประชารัฐ

ยุทธศาสตร์การพัฒนาขององค์กรปกครองส่วนท้องถิ่นในเขตจังหวัดที่ ๑. การพัฒนาโครงสร้างพื้นฐาน

ยุทธศาสตร์การพัฒนาของ อปท. ที่ ๔. การพัฒนาโครงสร้างพื้นฐาน

๔.๓ แผนงาน อุตสาหกรรมและการโยธา

ที่	โครงการ	วัตถุประสงค์	เป้าหมาย (ผลผลิตของโครงการ)	งบประมาณและที่ผ่านมา					ตัวชี้วัด (KPI)	ผลที่คาดว่าจะได้รับ	หน่วยงานที่รับผิดชอบหลัก
				๒๕๖๖	๒๕๖๗	๒๕๖๘	๒๕๖๙	๒๕๗๐			
๑	ก่อสร้างถนน คสล.เข้าที่ ทำกิน จากหอประชุม หมู่ ๑ ไปนาอู๋ยสี วน กลับมาหอประชุม	เพื่อให้การสัญจรมี ความสะดวก ปลอดภัย	พิกัดกว้าง ๔.๐๐ เมตร หนา ๐.๑๕ เมตร ยาว ๑๕๐๐ เมตร หรือ ปริมาณงานไม่น้อยกว่า ตรม.ตามรูปแบบ รายการและข้อกำหนด ของ อบต.เมืองจั่ง	๒๐๐,๐๐๐	-	-	-	-	ประชาชนร้อยละ ๗๐ ได้รับความสะดวกในการใช้เส้นทาง	การสัญจรมีความสะดวกและปลอดภัย	กองช่าง
๒	ปูผิวจราจรใหม่ (Overlay Asphalt Concrete) ในหมู่บ้าน หมู่ ๑	เพื่อให้การสัญจรมี ความสะดวก ปลอดภัย	กว้าง ๔ เมตร ยาว ๕๐๐ เมตร หนา ๐.๑๕ เมตร จำนวน ๓ สายหรือ ปริมาณงานไม่น้อยกว่า ตรม.ตามรูปแบบ รายการและข้อกำหนด ของ อบต.เมืองจั่ง	-	๒๐๐,๐๐๐	-	-	-	ประชาชนร้อยละ ๗๐ ได้รับความสะดวกในการใช้เส้นทาง	การสัญจรมีความสะดวกและปลอดภัย	กองช่าง

๓	ก่อสร้างถนน คสล. ในหมู่บ้าน หมู่ ๑	เพื่อให้การสัญจรมีความสะดวกปลอดภัย	กว้าง ๔ เมตร ยาว ๗๔ เมตร หนา ๐.๑๕ เมตร หรือมีพื้นที่ดำเนินการไม่น้อยกว่า ๒๙๕ ตารางเมตรตามรูปแบบรายการและข้อกำหนดของ อบต.เมืองจันท์	-	-	-	๒๐๐,๐๐๐	-	ประชาชนร้อยละ ๗๐ ได้รับความสะดวก	ประชาชนได้รับสะดวกในการขนส่งผลผลิตทางการเกษตรมากขึ้น	กองช่าง
๔	ก่อสร้างถนน คสล. เข้าสู่พื้นที่ทำกิน หมู่ ๒	เพื่อให้การสัญจรมีความสะดวกปลอดภัย	กว้าง ๔ เมตร ยาว ๗๔ เมตร หนา ๐.๑๕ เมตร หรือมีพื้นที่ดำเนินการไม่น้อยกว่า ๒๙๕ ตารางเมตรตามรูปแบบรายการและข้อกำหนดของ อบต.เมืองจันท์	๒๐๐,๐๐๐	-	-	-	-	ประชาชนร้อยละ ๗๐ ได้รับความสะดวก	ประชาชนได้รับสะดวกในการขนส่งผลผลิตทางการเกษตรมากขึ้น	กองช่าง
๕	ก่อสร้างถนน คสล. ภายในหมู่บ้าน หมู่ ๒	เพื่อให้การสัญจรมีความสะดวกปลอดภัย	กว้าง ๔ เมตร ยาว ๗๔ เมตร หนา ๐.๑๕ เมตร หรือมีพื้นที่ดำเนินการไม่น้อยกว่า ๒๙๕ ตารางเมตรตามรูปแบบรายการและข้อกำหนดของ อบต.เมืองจันท์	-	๒๐๐,๐๐๐	-	-	-	ประชาชนร้อยละ ๗๐ ได้รับความสะดวก	การสัญจรและปลอดภัยในการคมนาคม	กองช่าง
๖	ก่อสร้างถนน คสล. ภายในหมู่บ้าน หมู่ ๓	เพื่อให้การสัญจรมีความสะดวกปลอดภัย	กว้าง ๔ เมตร ยาว ๗๔ เมตร หนา ๐.๑๕ เมตร หรือมีพื้นที่ดำเนินการไม่น้อยกว่า ๒๙๕ ตารางเมตรตามรูปแบบรายการและข้อกำหนดของ อบต.เมืองจันท์	-	-	๒๐๐,๐๐๐	-	-	ประชาชนร้อยละ ๗๐ ได้รับความสะดวก	การสัญจรและปลอดภัยในการคมนาคม	กองช่าง



๗	ปรับปรุงซ่อมแซมถนน คสล.ภายในหมู่บ้าน หมู่ ๓	เพื่อให้การสัญจรมี ความสะดวก ปลอดภัย	ตามรูปแบบรายการและ ข้อกำหนด ของ อบต. เมืองจัน	-	-	-	๒๐๐,๐๐๐	-	ประชาชนร้อยละ ๗๐ ได้รับ ความสะดวก	การสัญจรและ ปลอดภัยในการ คมนาคม	กองช่าง
๘	ก่อสร้างถนน คสล. ภายในหมู่บ้าน หมู่ ๔	เพื่อให้การสัญจรมี ความสะดวก ปลอดภัย	กว้าง ๔ เมตร ยาว ๗๔ เมตร หนา ๐.๑๕ เมตร หรือมีพื้นที่ดำเนินการไม่ น้อยกว่า ๒๙๕ ตาราง เมตรตามรูปแบบ รายการและข้อกำหนด ของ อบต.เมืองจัน	-	-	-	๒๐๐,๐๐๐	-	ประชาชนร้อยละ ๗๐ ได้รับ ความสะดวก	การสัญจรและ ปลอดภัยในการ คมนาคม	กองช่าง
๙	ซ่อมแซมถนน คสล. ภายในหมู่บ้าน หมู่ ๔	เพื่อให้การสัญจรมี ความสะดวก ปลอดภัย	ตามรูปแบบรายการและ ข้อกำหนด ของ อบต. เมืองจัน	-	-	-	-	๒๐๐,๐๐๐	ประชาชนร้อยละ ๗๐ ได้รับ ความสะดวก	การสัญจรและ ปลอดภัยในการ คมนาคม	กองช่าง
๑๐	ก่อสร้างถนนคสล. ภายในหมู่บ้าน หมู่ ๕	เพื่อให้การสัญจรมี ความสะดวก ปลอดภัย	กว้าง ๔ เมตร ยาว ๗๔ เมตร หนา ๐.๑๕ เมตร หรือมีพื้นที่ดำเนินการไม่ น้อยกว่า ๒๙๕ ตาราง เมตรตามรูปแบบ รายการและข้อกำหนด ของ อบต.เมืองจัน	-	๒๐๐๐๐๐	-	-	-	ประชาชนร้อยละ ๗๐ ได้รับ ความสะดวก	การสัญจรและ ปลอดภัยในการ คมนาคม	กองช่าง
๑๑	ก่อสร้างบล็อกคอนกรีต ข้ามห้วยฝาย หมู่ ๕	เพื่อให้การสัญจรมี ความสะดวก ปลอดภัย	ตามรูปแบบรายการและ ข้อกำหนด ของ อบต. เมืองจัน	-	-	๒๐๐๐๐๐	-	-	ประชาชนร้อยละ ๗๐ ได้รับ ความสะดวก	การสัญจรและ ปลอดภัยในการ คมนาคม	กองช่าง
๑๒	ซ่อมแซมถนนเข้าสู่พื้นที่ การเกษตร หมู่ ๕	เพื่อให้การสัญจรมี ความสะดวก ปลอดภัย	ตามรูปแบบรายการและ ข้อกำหนด ของ อบต. เมืองจัน	-	-	-	๒๐๐,๐๐๐	-	ประชาชนร้อยละ ๗๐ ได้รับ ความสะดวก	การสัญจรและ ปลอดภัยในการ คมนาคม	กองช่าง

๑๓	ก่อสร้างถนน คสล. ภายในหมู่บ้าน หมู่ ๖	เพื่อให้การสัญจรมีความสะดวกปลอดภัย	กว้าง ๔ เมตร ยาว ๗๔ เมตร หนา ๐.๑๕ เมตร หรือมีพื้นที่ดำเนินการไม่น้อยกว่า ๒๙๕ ตารางเมตรตามรูปแบบรายการและข้อกำหนดของ อบต.เมืองจันท์	๒๐๐,๐๐๐	-	-	-	-	ประชาชนร้อยละ ๗๐ ได้รับความสะดวก	การสัญจรและปลอดภัยในการคมนาคม	กองช่าง
๑๔	ก่อสร้างถนน คสล. เข้าสู่พื้นที่ทำกิน หมู่ 6	เพื่อให้การสัญจรมีความสะดวกปลอดภัย	กว้าง ๔ เมตร ยาว ๗๔ เมตร หนา ๐.๑๕ เมตร หรือมีพื้นที่ดำเนินการไม่น้อยกว่า ๒๙๕ ตารางเมตรตามรูปแบบรายการและข้อกำหนดของ อบต.เมืองจันท์	-	๒๐๐,๐๐๐	-	-	-	ประชาชนร้อยละ ๗๐ ได้รับความสะดวก	การสัญจรและปลอดภัยในการคมนาคม	กองช่าง
๑๕	ก่อสร้างถนนลาดยางในหมู่บ้าน หมู่ ๖	เพื่อให้การสัญจรมีความสะดวกปลอดภัย	ตามรูปแบบรายการและข้อกำหนด ของ อบต.เมืองจันท์	-	-	๒๐๐,๐๐๐	-	-	ประชาชนร้อยละ ๗๐ ได้รับความสะดวก	การสัญจรและปลอดภัยในการคมนาคม	กองช่าง
๑๖	ซ่อมแซมถนนลาดยางในหมู่บ้าน หมู่ ๖	เพื่อให้การสัญจรมีความสะดวกปลอดภัย	ตามรูปแบบรายการและข้อกำหนด ของ อบต.เมืองจันท์	-	-	๒๐๐,๐๐๐	-	-	ประชาชนร้อยละ ๗๐ ได้รับความสะดวก	การสัญจรและปลอดภัยในการคมนาคม	กองช่าง
๑๗	ก่อสร้างถนน คสล. ภายในหมู่บ้าน หมู่๗	เพื่อให้การสัญจรมีความสะดวกปลอดภัย	กว้าง ๔ เมตร ยาว ๗๔ เมตร หนา ๐.๑๕ เมตร หรือมีพื้นที่ดำเนินการไม่น้อยกว่า ๒๙๕ ตารางเมตรตามรูปแบบรายการและข้อกำหนดของ อบต.เมืองจันท์	๒๐๐๐๐๐	-	-	-	-	ประชาชนร้อยละ ๗๐ ได้รับความสะดวก	การสัญจรและปลอดภัยในการคมนาคม	กองช่าง

๑๘	ปรับปรุง/ซ่อมแซม ถนนลาดยางภายใน หมู่บ้าน หมู่๗	เพื่อให้การสัญจรมีความสะดวกปลอดภัย	ตามรูปแบบรายการและข้อกำหนด ของ อบต.เมืองจิ่ง	-	๒๐๐๐๐๐	-	-	-	ประชาชนร้อยละ ๗๐ ได้รับความสะดวก	การสัญจรและปลอดภัยในการคมนาคม	กองช่าง
๑๙	ปรับปรุง/ซ่อมแซม ถนนเข้าสู่พื้นที่ การเกษตร	เพื่อให้การสัญจรมีความสะดวกปลอดภัย	ตามรูปแบบรายการและข้อกำหนด ของ อบต.เมืองจิ่ง	-	-	-	๒๐๐๐๐๐	-	ประชาชนร้อยละ ๗๐ ได้รับความสะดวก	การสัญจรและปลอดภัยในการคมนาคม	กองช่าง
๒๐	ก่อสร้างถนนคสล. ภายในหมู่บ้าน หมู่๘	เพื่อให้การสัญจรมีความสะดวกปลอดภัย	กว้าง ๔ เมตร ยาว ๗๔ เมตร หนา ๐.๑๕ เมตร หรือมีพื้นที่ดำเนินการไม่น้อยกว่า ๒๙๕ ตารางเมตรตามรูปแบบรายการ และข้อกำหนด ของ อบต.เมืองจิ่ง	๒๐๐,๐๐๐	-	-	-	-	ประชาชนร้อยละ ๗๐ ได้รับความสะดวก	การสัญจรและปลอดภัยในการคมนาคม	กองช่าง
๒๑	ก่อสร้างถนน คสล. หมู่ ๘ สายโป่งคำ	เพื่อให้การสัญจรมีความสะดวกปลอดภัย	กว้าง ๔ เมตร ยาว ๗๔ เมตร หนา ๐.๑๕ เมตร หรือมีพื้นที่ดำเนินการไม่น้อยกว่า ๒๙๕ ตารางเมตรตามรูปแบบรายการ และข้อกำหนด ของ อบต.เมืองจิ่ง	-	-	๒๐๐,๐๐๐	-	-	ประชาชนร้อยละ ๗๐ ได้รับความสะดวก	การสัญจรและปลอดภัยในการคมนาคม	กองช่าง
๒๒	ปรับปรุง/ซ่อมแซม ถนนเข้าสู่พื้นที่ทำกิน หมู่ ๘	เพื่อให้การสัญจรมีความสะดวกปลอดภัย	ตามรูปแบบรายการและข้อกำหนด ของ อบต.เมืองจิ่ง	-	-	-	๒๐๐,๐๐๐	-	ประชาชนร้อยละ ๗๐ ได้รับความสะดวก	การสัญจรและปลอดภัยในการคมนาคม	กองช่าง

๒๓	ปูปรับปรุ/ซ่อมแซมถนนเข้าสู่พื้นที่ทำกิน หมู่๙	เพื่อให้การสัญจรมีความสะดวกปลอดภัย	ตามรูปแบบรายการและข้อกำหนด ของ อบต.เมืองจิ่ง	-	๒๐๐๐๐๐	-	-	-	ประชาชนร้อยละ ๗๐ ได้รับความสะดวก	การสัญจรและปลอดภัยในการคมนาคม	กองช่าง
๒๔	ก่อสร้างถนนคสล.หมู่ ๙ (สายดอยศรีแจ้)	เพื่อให้การสัญจรมีความสะดวกปลอดภัย	กว้าง ๔ เมตร ยาว ๗๔ เมตร หนา ๐.๑๕ เมตร หรือมีพื้นที่ดำเนินการไม่น้อยกว่า ๒๙๕ ตารางเมตรตามรูปแบบรายการและข้อกำหนด ของ อบต.เมืองจิ่ง	-	-	-	-	๒๐๐,๐๐๐	ประชาชนร้อยละ ๗๐ ได้รับความสะดวก	การสัญจรและปลอดภัยในการคมนาคม	กองช่าง
๒๕	ก่อสร้างถนน คสล. ซอยข้างป่าสุสาน หมู่ ๑๐	เพื่อให้การสัญจรมีความสะดวกปลอดภัย	กว้าง ๔ เมตร ยาว ๗๔ เมตร หนา ๐.๑๕ เมตร หรือมีพื้นที่ดำเนินการไม่น้อยกว่า ๒๙๕ ตารางเมตรตามรูปแบบรายการและข้อกำหนด ของ อบต.เมืองจิ่ง	-	๒๐๐,๐๐๐	-	-	-	ประชาชนร้อยละ ๗๐ ได้รับความสะดวก	การสัญจรและปลอดภัยในการคมนาคม	กองช่าง
๒๖	ซ่อมแซมถนนเข้าสู่พื้นที่ทำกิน หมู่๑๐	เพื่อให้การสัญจรมีความสะดวกปลอดภัย	ตามรูปแบบรายการและข้อกำหนด ของ อบต.เมืองจิ่ง	-	-	๒๐๐,๐๐๐	-	-	ประชาชนร้อยละ ๗๐ ได้รับความสะดวก	การสัญจรและปลอดภัยในการคมนาคม	กองช่าง
๒๗	ซ่อมแซมถนนเข้าสู่พื้นที่ทำกิน หมู่๑๑	เพื่อให้การสัญจรมีความสะดวกปลอดภัย	ตามรูปแบบรายการและข้อกำหนด ของ อบต.เมืองจิ่ง	-	๒๐๐,๐๐๐	-	-	-	ประชาชนร้อยละ ๗๐ ได้รับความสะดวก	การสัญจรและปลอดภัยในการคมนาคม	กองช่าง
<b>รวม</b>				<b>๑,๐๐๐,๐๐๐</b>	<b>๑,๖๐๐,๐๐๐</b>	<b>๑,๒๐๐,๐๐๐</b>	<b>๑,๒๐๐,๐๐๐</b>	<b>๔๐๐,๐๐๐</b>			

**รายละเอียดโครงการพัฒนา**  
**แผนพัฒนาท้องถิ่น (พ.ศ.๒๕๖๖ – ๒๕๗๐)**  
**สำหรับ โครงการที่เกินศักยภาพขององค์กรปกครองส่วนท้องถิ่นที่ใช้สำหรับการประสานแผนพัฒนาท้องถิ่น**  
**องค์การบริหารส่วนตำบลเมืองจั่ง อำเภอกุเวียง จังหวัดน่าน**

ยุทธศาสตร์การพัฒนาจังหวัดที่ ๕... การสร้างความเข้มแข็งของชุมชนและสังคม

ยุทธศาสตร์การพัฒนาขององค์กรปกครองส่วนท้องถิ่นในเขตจังหวัดที่ ๓... ด้านการพัฒนาสังคม คุณภาพชีวิตและความมั่นคงของมนุษย์

ยุทธศาสตร์การพัฒนาของ อปท. ที่ ๑... ยุทธศาสตร์ด้านเศรษฐกิจและเพิ่มศักยภาพภาคการเกษตร

๑.๑ แผนงานอุตสาหกรรมและการโยธา

ที่	โครงการ	วัตถุประสงค์	เป้าหมาย (ผลผลิตของ โครงการ)	งบประมาณ					ตัวชี้วัด (KPI)	ผลที่คาดว่าจะได้รับ	หน่วยงาน รับผิดชอบ หลัก
				๒๕๖๖	๒๕๖๗	๒๕๖๘	๒๕๖๙	๒๕๗๐			
๑	ก่อสร้างประตูระบายน้ำลำห้วยกึ่งก้องหมู่ ๑๑	เพื่อเพิ่มประสิทธิภาพการระบายน้ำและการส่งน้ำเข้าพื้นที่เกษตร	ปริมาณงาน ตามรูปแบบรายการและข้อกำหนด ของ อบต. เมืองจั่ง	๕,๐๐๐,๐๐๐	๕,๐๐๐,๐๐๐	๕,๐๐๐,๐๐๐	๕,๐๐๐,๐๐๐	๕,๐๐๐,๐๐๐	ประชาชนร้อยละ ๘๐ ได้รับประโยชน์จากการดำเนินโครงการ	สามารถควบคุมการระบายน้ำเข้าและการส่งน้ำได้อย่างมีประสิทธิภาพ	-กองช่าง -สำนักงานโยธา
๒	ปรับปรุง,ซ่อมแซมสถานีสูบน้ำด้วยไฟฟ้าพื้นที่ตำบลเมืองจั่ง	เพื่อให้มีน้ำใช้ในการทำการเกษตรอย่างเพียงพอ	ปรับปรุง,ซ่อมแซมระบบเครื่องสูบน้ำและระบบคลองส่งน้ำ สถานีสูบน้ำ บ้านหาดเค็ด บ้านเมืองจั่งใต้ บ้านเมืองเหนือ รวมจำนวน ๓ แห่ง	๕,๐๐๐,๐๐๐	๕,๐๐๐,๐๐๐	๕,๐๐๐,๐๐๐	๕,๐๐๐,๐๐๐	๕,๐๐๐,๐๐๐	ประชาชนร้อยละ ๘๐ มีน้ำสำหรับใช้ในการเกษตรอย่างเพียงพอ	เกษตรกรมีน้ำใช้ในการทำการเกษตรอย่างเพียงพอ	-กองช่าง - สด
๓	ติดตั้งระบบสูบน้ำด้วย	เพื่อลดค่าใช้จ่ายด้าน	ติดตั้งระบบสูบน้ำด้วย	๒,๐๐๐,๐๐๐	๒,๐๐๐,๐๐๐	๒,๐๐๐,๐๐๐	๒,๐๐๐,๐๐๐	๒,๐๐๐,๐๐๐	สามารถลดต้นทุน	สามารถลด	-กองช่าง

	พลังงานแสงอาทิตย์ เพื่อการเกษตรพื้นที่ ตำบลเมืองจั่ง	พลังงานและเป็น การสร้างอาชีพ ให้กับชุมชน	พลังงานแสงอาทิตย์ ระบบถึงเก็บน้ำและ ระบบท่อส่งน้ำเพื่อ การเกษตร						ด้านพลังงานได้ไม่ น้อยกว่าร้อยละ ๔๐	ค่าใช้จ่ายด้าน พลังงานและเป็น การสร้างอาชีพ ให้กับชุมชน	- สด -กองทุนอนุรักษ์ พลังงาน
๔	ขุดเจาะบ่อบาดาลเพื่อ การเกษตร ในพื้นที่ ตำบลเมืองจั่ง	เพื่อให้ประชาชนมี น้ำเพียงพอสำหรับ การทำการเกษตร	ขุดเจาะบ่อบาดาลเพื่อ การเกษตรขนาดความ ลึกเฉลี่ย ๖๐ - ๑๐๐ เมตร	๒,๐๐๐,๐๐๐	๒,๐๐๐,๐๐๐	๒,๐๐๐,๐๐๐	๒,๐๐๐,๐๐๐	๒,๐๐๐,๐๐๐	ประชาชนในพื้นที่ ได้รับประโยชน์ จากการใช้น้ำไม่ น้อยกว่าร้อยละ ๗๐	เกษตรกรมีแหล่ง น้ำสำหรับใช้ใน การเกษตรอย่าง เพียงพอและมี รายได้จากการทำ การเกษตรเพิ่มขึ้น	-กองช่าง -กรมทรัพย์ฯ
๕	ก่อสร้างอ่างเก็บน้ำกุ่ม หมู่ ๑๐	เพื่อให้ประชาชนมี น้ำเพียงพอสำหรับ การทำการเกษตร	ก่อสร้างอ่างเก็บน้ำ ขนาดใหญ่พร้อมระบบ ท่อกระจายน้ำ	๕๐,๐๐๐,๐๐๐	๕๐,๐๐๐,๐๐๐	๕๐,๐๐๐,๐๐๐	๕๐,๐๐๐,๐๐๐	๕๐,๐๐๐,๐๐๐	ประชาชนในพื้นที่ ได้รับประโยชน์ จากการใช้น้ำไม่ น้อยกว่าร้อยละ ๗๐	เกษตรกรมีแหล่ง น้ำสำหรับใช้ใน การเกษตรอย่าง เพียงพอและมี รายได้จากการทำ การเกษตรเพิ่มขึ้น	-กองช่าง -กรมทรัพย์ฯ -กรม ชลประทาน
๖	ก่อสร้างอ่างเก็บน้ำ ห้วยดินดำ หมู่๑๑	เพื่อให้ประชาชนมี น้ำเพียงพอสำหรับ การทำการเกษตร	ก่อสร้างอ่างเก็บน้ำ ขนาดความจุไม่น้อย กว่า ๓๐ ล้านลบ.ม.	๑๐,๐๐๐,๐๐๐	๑๐,๐๐๐,๐๐๐	๑๐,๐๐๐,๐๐๐	๑๐,๐๐๐,๐๐๐	๑๐,๐๐๐,๐๐๐	ประชาชนในพื้นที่ ได้รับประโยชน์ จากการใช้น้ำไม่ น้อยกว่าร้อยละ ๗๐	เกษตรกรมีแหล่ง น้ำสำหรับใช้ใน การเกษตรอย่าง เพียงพอและมี รายได้จากการทำ การเกษตรเพิ่มขึ้น	-กองช่าง -กรมทรัพย์ -กรม ชลประทาน
๗	ขุดลอกกล้าห้วยเพื่อ การเกษตรพื้นที่ตำบล เมืองจั่ง	เพื่อให้ประชาชนมี น้ำเพียงพอสำหรับ การทำการเกษตร	ขุดลอกกล้าห้วยเพื่อ การเกษตรปริมาณงาน ตามรูปแบบรายการ และข้อกำหนด ของ อบต.เมืองจั่ง	๕,๐๐๐,๐๐๐	๕,๐๐๐,๐๐๐	๕,๐๐๐,๐๐๐	๕,๐๐๐,๐๐๐	๕,๐๐๐,๐๐๐	ประชาชนในพื้นที่ ได้รับประโยชน์ จากการใช้น้ำไม่ น้อยกว่าร้อยละ ๗๐	เกษตรกรมีแหล่ง น้ำสำหรับใช้ใน การเกษตรอย่าง เพียงพอและมี รายได้จากการทำ การเกษตรเพิ่มขึ้น	-กองช่าง - สด

๘	ก่อสร้างคลองส่งน้ำเพื่อการเกษตรอ่างห้วยน้ำจำ	เพื่อให้ประชาชนมีน้ำเพียงพอสำหรับการทำการเกษตร	ปริมาณงาน ตามรูปแบบรายการและข้อกำหนดของ อบต. เมืองจิ่ง	๑,๐๐๐,๐๐๐	๑,๐๐๐,๐๐๐	๑,๐๐๐,๐๐๐	๑,๐๐๐,๐๐๐	๑,๐๐๐,๐๐๐	ประชาชนมีน้ำสำหรับใช้ใน การเกษตรอย่างเพียงพอและมีรายได้จากการทำการเกษตรเพิ่มขึ้น	เกษตรกรรมแหล่งน้ำสำหรับใช้ใน การเกษตรอย่างเพียงพอและมีรายได้จากการทำการเกษตรเพิ่มขึ้น	- กองช่าง - สด - กรมทรัพย์ฯ - กรม - ชลประทาน
๙	ขุดลอกตะกอนลำน้ำน่าน	เพื่อให้ประชาชนมีน้ำเพียงพอสำหรับการทำการเกษตร	ขุดลอกตะกอนลำน้ำน่าน ปริมาณงานตามรูปแบบรายการและข้อกำหนดของ อบต. เมืองจิ่ง	๑,๐๐๐,๐๐๐	๑,๐๐๐,๐๐๐	๑,๐๐๐,๐๐๐	๑,๐๐๐,๐๐๐	๑,๐๐๐,๐๐๐	ประชาชนมีน้ำสำหรับใช้ใน การเกษตรอย่างเพียงพอและมีรายได้จากการทำการเกษตรเพิ่มขึ้น	เกษตรกรรมแหล่งน้ำสำหรับใช้ใน การเกษตรอย่างเพียงพอและมีรายได้จากการทำการเกษตรเพิ่มขึ้น	- กองช่าง - สด - กรมทรัพย์ฯ - กรม - ชลประทาน
๑๐	ปรับปรุงฝายเก็บน้ำเพื่อการเกษตรในพื้นที่ตำบลเมืองจิ่ง	เพื่อให้เกษตรกรมีน้ำเพียงพอต่อการทำระบบเกษตร	ขุดลอกขยายฝายเก็บน้ำพร้อมผนังกันน้ำตามรูปแบบรายการและข้อกำหนด อบต. เมืองจิ่ง	๕,๐๐๐,๐๐๐	๕,๐๐๐,๐๐๐	๕,๐๐๐,๐๐๐	๕,๐๐๐,๐๐๐	๕,๐๐๐,๐๐๐	ร้อยละ ๘๐ ของประชาชนในพื้นที่ทำการเกษตรได้รับประโยชน์จากการใช้น้ำ	เกษตรกรรมมีน้ำเพียงพอต่อการทำระบบเกษตรสามารถสร้างอาชีพและรายได้ในชุมชนได้	- กองช่าง - สำนักงานโยธาฯ
๑๑	สถานีพลังงานชุมชน	เพื่อส่งเสริมให้กลุ่มวิสาหกิจ/กลุ่มเกษตรกรนำเทคโนโลยีพลังงานไปใช้	เพื่อส่งเสริมเทคโนโลยีพลังงานชุมชน (๑) ติดตั้งระบบสูบน้ำพลังงานแสงอาทิตย์ (๒) เทคโนโลยีการแปรรูป(โรงอบแห้งพลังงานแสงอาทิตย์ (๓) สถานีผลิตไฟฟ้าหรือความร้อน เพื่อลดต้นทุนและเพิ่ม	๕,๐๐๐,๐๐๐	๕,๐๐๐,๐๐๐	๕,๐๐๐,๐๐๐	๕,๐๐๐,๐๐๐	๕,๐๐๐,๐๐๐	มีการบริหารจัดการพลังงานอย่างครบวงจรตั้งแต่ ๒ ชนิดขึ้นไป	กลุ่มวิสาหกิจ/กลุ่มเกษตรกรนำเทคโนโลยีพลังงานไปใช้เพื่อลดต้นทุนด้านพลังงานในการผลิต สามารถสร้างโอกาสในการแข่งขัน	- กองช่าง - สด - กองทุนอนุรักษ์พลังงาน

			ประสิทธิภาพใน กระบวนการผลิต (๔) เทคโนโลยีห้องเย็น พลังงานทดแทน (๕) โรงน้ำแข็งพลังงาน ทดแทน (๖) เทคโนโลยีชีวมวล (๗) เทคโนโลยีชีวภาพ								
๑๒	ปรับปรุงทำนพดิน ห้วยหัด	เพื่อเสริมทำนบดิน ให้มีความแข็งแรง	ปริมาณงานตาม รูปแบบรายการที่ อบต.เมืองจังกำหนด	๕,๐๐๐,๐๐๐	๕,๐๐๐,๐๐๐	๕,๐๐๐,๐๐๐	๕,๐๐๐,๐๐๐	๕,๐๐๐,๐๐๐	ร้อยละ ๘๐ ของ ประชาชนในพื้นที่ ทำการเกษตร ได้รับประโยชน์ จากการใช้น้ำ	เกษตรกรมีน้ำ เพียงพอต่อการทำ ระบบเกษตร สามารถสร้าง อาชีพและรายได้ ในชุมชนได้	-กองช่าง -กรมทรัพย์ -กรม ชลประทาน -สำนักงาน โยธาณาน
รวม				๙๖,๐๐๐,๐๐๐	๙๖,๐๐๐,๐๐๐	๙๖,๐๐๐,๐๐๐	๙๖,๐๐๐,๐๐๐	๙๖,๐๐๐,๐๐๐			



ยุทธศาสตร์การพัฒนาจังหวัดที่ ๕... การสร้างความเข้มแข็งของชุมชนและสังคม

ยุทธศาสตร์การพัฒนาขององค์กรปกครองส่วนท้องถิ่นในเขตจังหวัดที่...๓... ด้านการพัฒนาสังคม คุณภาพชีวิตและความมั่นคงของมนุษย์

ยุทธศาสตร์การพัฒนาของ อปท. ที่...๑... ยุทธศาสตร์ด้านเศรษฐกิจและเพิ่มศักยภาพภาคการเกษตร

๑.๓ แผนงานสร้างความเข้มแข็งของชุมชน

ที่	โครงการ	วัตถุประสงค์	เป้าหมาย (ผลผลิตของโครงการ)	งบประมาณ					ตัวชี้วัด (KPI)	ผลที่คาดว่าจะได้รับ	หน่วยงาน รับผิดชอบหลัก
				๒๕๖๖	๒๕๖๗	๒๕๖๘	๒๕๖๙	๒๕๗๐			
๑	ส่งเสริมเครือข่ายวิสาหกิจชุมชนในการผลิตเมล็ดพันธุ์ข้าวตำบลเมืองจิ่ง	เพื่อส่งเสริมศักยภาพและให้ความรู้เครือข่ายวิสาหกิจชุมชนในการผลิตเมล็ดพันธุ์ข้าว	ส่งเสริมความรู้ในการผลิตและควบคุมเมล็ดพันธุ์ข้าว เทคโนโลยีพัฒนาทักษะสมาชิกกลุ่มส่งเสริมความรู้การพัฒนาสายพันธุ์และการจัดการโรคแมลง	๑,๐๐๐,๐๐๐	๑,๐๐๐,๐๐๐	๑,๐๐๐,๐๐๐	๑,๐๐๐,๐๐๐	๑,๐๐๐,๐๐๐	ร้อยละ ๘๐ ของเกษตรกรที่เข้าร่วมโครงการมีความรู้เพิ่มขึ้น	ประชาชนมีความเป็นอยู่และมีคุณภาพชีวิตที่ดีขึ้น	-สถ
๒	ส่งเสริมศักยภาพองค์กรผู้ใช้น้ำตำบลเมืองจิ่ง	เพื่อส่งเสริมศักยภาพและพัฒนาความรู้องค์กรผู้ใช้น้ำตำบลเมืองจิ่ง	พัฒนาองค์กรผู้ใช้น้ำตำบลเมืองจิ่งให้มีความเข้มแข็ง	๑,๐๐๐,๐๐๐	๑,๐๐๐,๐๐๐	๑,๐๐๐,๐๐๐	๑,๐๐๐,๐๐๐	๑,๐๐๐,๐๐๐	สมาชิกกลุ่มร้อยละ ๖๐ มีความรู้สามารถนำไปพัฒนาตนเองได้	กลุ่มวิสาหกิจชุมชนมีการบริหารจัดการกลุ่มอย่างเข้มแข็ง เป็นรูปธรรมและยั่งยืน	-สถ -กรมทรัพยากรฯ
รวม				๒,๐๐๐,๐๐๐	๒,๐๐๐,๐๐๐	๒,๐๐๐,๐๐๐	๒,๐๐๐,๐๐๐	๒,๐๐๐,๐๐๐			

ยุทธศาสตร์การพัฒนาจังหวัดที่ ๕ การสร้างความเข้มแข็งของชุมชนและสังคม

ยุทธศาสตร์การพัฒนาขององค์กรปกครองส่วนท้องถิ่นในเขตจังหวัดที่ ๓ ด้านการพัฒนาสังคม คุณภาพชีวิตและความมั่นคงของมนุษย์

ยุทธศาสตร์การพัฒนาของ อปท. ที่ ๑ ยุทธศาสตร์ด้านเศรษฐกิจและเพิ่มศักยภาพภาคการเกษตร

๑.๔ แผนงานการศาสนาวัฒนธรรมและนันทนาการ

ที่	โครงการ	วัตถุประสงค์	เป้าหมาย (ผลผลิตของโครงการ)	งบประมาณ					ตัวชี้วัด (KPI)	ผลที่คาดว่าจะได้รับ	หน่วยงาน รับผิดชอบ หลัก
				๒๕๖๖	๒๕๖๗	๒๕๖๘	๒๕๖๙	๒๕๗๐			
๑	ส่งเสริมการท่องเที่ยวเชิงธรรมชาติ วัฒนธรรมและเชิงเกษตรเชื่อมโยงพื้นที่ตำบลเมืองจันท์ อ.ภูเพียง และ ต.ป้ออ.เมือง จ.น่าน	เพื่อพัฒนาแหล่งท่องเที่ยวเชิงนิเวศ ชุมชน	พัฒนาแหล่งท่องเที่ยวเชิงนิเวศ ในด้านแหล่งท่องเที่ยวและบริการด้านสถานที่และด้านการส่งเสริมการตลาด	๑,๐๐๐,๐๐๐	๑,๐๐๐,๐๐๐	๑,๐๐๐,๐๐๐	๑,๐๐๐,๐๐๐	๑,๐๐๐,๐๐๐	ร้อยละ ๖๐ ของคนในชุมชนเข้ามามีส่วนร่วมในการจัดการท่องเที่ยวเชิงนิเวศ	ประชาชนมีส่วนร่วมในการพัฒนาสินค้าและบริการที่เป็นมิตรกับสิ่งแวดล้อมอย่างยั่งยืน	-สถ
รวม				๑,๐๐๐,๐๐๐	๑,๐๐๐,๐๐๐	๑,๐๐๐,๐๐๐	๑,๐๐๐,๐๐๐	๑,๐๐๐,๐๐๐			

ยุทธศาสตร์การพัฒนาจังหวัดที่ ๕ การสร้างความเข้มแข็งของชุมชนและสังคม

ยุทธศาสตร์การพัฒนาขององค์กรปกครองส่วนท้องถิ่นในเขตจังหวัดที่ ๓ ด้านการพัฒนาสังคม คุณภาพชีวิตและความมั่นคงของมนุษย์

ยุทธศาสตร์การพัฒนาของ อปท. ที่ ๒ ด้านสังคมและคุณภาพชีวิต

๒.๔ แผนงานรักษาความสงบภายใน

ที่	โครงการ	วัตถุประสงค์	เป้าหมาย (ผลผลิตของโครงการ)	งบประมาณ					ตัวชี้วัด (KPI)	ผลที่คาดว่าจะได้รับ	หน่วยงาน รับผิดชอบหลัก
				๒๕๖๖	๒๕๖๗	๒๕๖๘	๒๕๖๙	๒๕๗๐			
๑	ติดตั้งกล้องวงจรปิดในพื้นที่ตำบลเมืองจันท์	เพื่อความปลอดภัยในชีวิตและทรัพย์สินของคนในชุมชน	บริเวณทางแยกหรือพื้นที่ที่มีความเสี่ยงในเขตตำบลเมืองจันท์	๕,๐๐๐,๐๐๐	๕,๐๐๐,๐๐๐	๕,๐๐๐,๐๐๐	๕,๐๐๐,๐๐๐	๕,๐๐๐,๐๐๐	คุณสมบัติตามรูปแบบรายการที่กำหนด	ประชาชนมีความปลอดภัยในชีวิตและทรัพย์สินมากขึ้น	-กองช่าง -สภ
รวม				๕,๐๐๐,๐๐๐	๕,๐๐๐,๐๐๐	๕,๐๐๐,๐๐๐	๕,๐๐๐,๐๐๐	๕,๐๐๐,๐๐๐			

ยุทธศาสตร์การพัฒนาจังหวัดที่ ๕ การสร้างความเข้มแข็งของชุมชนและสังคม

ยุทธศาสตร์การพัฒนาของอปท. ในเขตจังหวัดที่ ๓ ด้านการพัฒนาสังคมคุณภาพชีวิตและความมั่นคงของมนุษย์และ ๔ ด้านศิลปวัฒนธรรมจารีตประเพณีและสืบสาน

ยุทธศาสตร์การพัฒนาของ อปท. ที่ ๒. ยุทธศาสตร์ด้านสังคมและคุณภาพชีวิต

๒.๗ แผนงานอุตสาหกรรมและการโยธา

ที่	โครงการ	วัตถุประสงค์	เป้าหมาย (ผลผลิตของโครงการ)	งบประมาณ					ตัวชี้วัด (KPI)	ผลที่คาดว่าจะได้รับ	หน่วยงาน รับผิดชอบ หลัก
				๒๕๖๖	๒๕๖๗	๒๕๖๘	๒๕๖๙	๒๕๗๐			
๑	ก่อสร้างสนามฟุตบอล หญ้าเทียมในตำบล เมืองจันท์	เพื่อส่งเสริมให้เด็ก เยาวชนและในพื้นที่ ได้ร่วมกันออกกำลังกาย ใช้เวลาว่างให้ เกิดประโยชน์ ห่างไกลจาก อบายมุขและสิ่งเสพ ติด	ก่อสร้างสนามฟุตบอลหญ้า เทียมขนาด ๒๕ x ๔๕ ม. พร้อมระบบระบายน้ำได้ สนามระบบไฟและตาข่าย	๕,๐๐๐,๐๐๐	๕,๐๐๐,๐๐๐	๕,๐๐๐,๐๐๐	๕,๐๐๐,๐๐๐	๕,๐๐๐,๐๐๐	เด็กเยาวชน และ ประชาชนมี ความพึง พอใจต่อการ ใช้สถานที่ไม่ น้อยกว่าร้อยละ ๘๐	เด็กและเยาวชนใน พื้นที่มีสถานที่เพื่อใช้ ในการออกกำลังกาย ที่ได้มาตรฐานและ ปลอดภัย	-กองช่าง -สถ
๒	ปรับปรุงสนามกีฬา ประจำตำบลเมืองจันท์	เพื่อส่งเสริมให้เด็ก เยาวชนและในพื้นที่ ได้ร่วมกันออกกำลังกาย ใช้เวลาว่างให้ เกิดประโยชน์ ห่างไกลจาก อบายมุขและสิ่งเสพ ติด	ปรับปรุงสนามกีฬาประจำ ตำบลเมืองจันท์ หมู่ ๕	๑,๐๐๐,๐๐๐	๑,๐๐๐,๐๐๐	๑,๐๐๐,๐๐๐	๑,๐๐๐,๐๐๐	๑,๐๐๐,๐๐๐	เด็กเยาวชน และ ประชาชนมี ความพึง พอใจต่อการ ใช้สถานที่ไม่ น้อยกว่าร้อยละ ๘๐	เด็กและเยาวชนใน พื้นที่มีสถานที่เพื่อใช้ ในการออกกำลังกาย ที่ได้มาตรฐานและ ปลอดภัย	-กองช่าง -สถ
รวม				๖,๐๐๐,๐๐๐	๖,๐๐๐,๐๐๐	๖,๐๐๐,๐๐๐	๖,๐๐๐,๐๐๐	๖,๐๐๐,๐๐๐			

ยุทธศาสตร์จังหวัดที่ ๒ การบริหารจัดการทรัพยากรธรรมชาติและสิ่งแวดล้อมโดยการมีส่วนร่วมของภาคประชาคมและ๔ การพัฒนาแหล่งท่องเที่ยวให้เจริญเติบโตอย่างสมดุล และยั่งยืนยุทธศาสตร์การพัฒนาของ อปท. ในเขตจังหวัดที่๕ ด้านการจัดการทรัพยากรธรรมชาติการอนุรักษ์สิ่งแวดล้อมและพลังงานและ๗ ด้านการจัดการวิถีชีวิตชุมชนและพื้นที่ต้นน้ำ๓. ยุทธศาสตร์ด้านการบริหารจัดการทรัพยากรธรรมชาติและสิ่งแวดล้อม

๓.๑ แผนงาน ภาวะเกษตร

ที่	โครงการ	วัตถุประสงค์	เป้าหมาย (ผลผลิตของโครงการ)	งบประมาณ					ตัวชี้วัด (KPI)	ผลที่คาดว่าจะได้รับ	หน่วยงาน รับผิดชอบหลัก
				๒๕๖๖	๒๕๖๗	๒๕๖๘	๒๕๖๙	๒๕๗๐			
๑	จัดตั้งศูนย์พัฒนาระบบเทคโนโลยีสารสนเทศเพื่อพัฒนาฐานข้อมูล	เพื่อจัดทำฐานข้อมูลพื้นที่ป่าและที่ดินทำกินตำบลเมืองจังกินตำบลหมูบ้านระดับตำบลหมูบ้าน	ฐานข้อมูลแนวเขตตำบลหมูบ้านพื้นที่ป่าและที่ดินทำกินตำบลเมืองจังกินตำบลหมูบ้านผ่านระบบสารสนเทศภูมิศาสตร์	๒,๐๐๐,๐๐๐	๒,๐๐๐,๐๐๐	๒,๐๐๐,๐๐๐	๒,๐๐๐,๐๐๐	๒,๐๐๐,๐๐๐	ระดับความสำเร็จของการจัดทำฐานข้อมูลทรัพยากรชุมชนร้อยละ๖๐	มีระบบฐานข้อมูลเพื่อการพัฒนาท้องถิ่นอย่างมีประสิทธิภาพ	-สถ
รวม				๒,๐๐๐,๐๐๐	๒,๐๐๐,๐๐๐	๒,๐๐๐,๐๐๐	๒,๐๐๐,๐๐๐	๒,๐๐๐,๐๐๐			

ยุทธศาสตร์จังหวัดที่ ๒ การบริหารจัดการทรัพยากรธรรมชาติและสิ่งแวดล้อมโดยการมีส่วนร่วมของภาคประชาคมและ๔ การพัฒนาแหล่งท่องเที่ยวให้เจริญเติบโตอย่างสมดุล และยั่งยืนยุทธศาสตร์การพัฒนาของ อปท. ในเขตจังหวัดที่๕ ด้านการจัดการทรัพยากรธรรมชาติการอนุรักษ์สิ่งแวดล้อมและพลังงานและ๗ ด้านการจัดการวิถีชีวิตชุมชนและพื้นที่ต้นน้ำ๓. ยุทธศาสตร์ด้านการบริหารจัดการทรัพยากรธรรมชาติและสิ่งแวดล้อม

๓.๓ แผนงาน อุทสาหกรรมและโยธา

ที่	โครงการ	วัตถุประสงค์	เป้าหมาย (ผลผลิตของโครงการ)	งบประมาณ					ตัวชี้วัด (KPI)	ผลที่คาดว่าจะได้รับ	หน่วยงาน รับผิดชอบหลัก
				๒๕๖๖	๒๕๖๗	๒๕๖๘	๒๕๖๙	๒๕๗๐			
๑	ก่อสร้างเขื่อนป้องกันตลิ่งพังลำน้ำน่าน	เพื่อป้องกันและแก้ไขปัญหาการพังทลายของดินบริเวณริมแม่น้ำน่าน	ก่อสร้างแนวป้องกันตลิ่งพังในพื้นที่ตำบลเมืองจิ่ง	๕๐,๐๐๐,๐๐๐	๕๐,๐๐๐,๐๐๐	๕๐,๐๐๐,๐๐๐	๕๐,๐๐๐,๐๐๐	๕๐,๐๐๐,๐๐๐	ประชาชนในหมู่บ้านได้รับประโยชน์จากการดำเนินโครงการไม่น้อยกว่าร้อยละ๘๐	สามารถป้องกันปัญหาดินถล่มได้	-กองช่าง -กรมเจ้าท่า
๒	การบริหารจัดการน้ำตามศาสตร์พระราชาดำบลเมืองจิ่งด้วยการวางระบบเครือข่ายและพัฒนาแหล่งน้ำผิวดินตั้งแต่พื้นที่ต้นน้ำเพื่อกระจายความชุ่มชื้นให้ผืนป่า	เพื่อสร้างความอุดมสมบูรณ์ให้กับระบบนิเวศน์ป่าไม้ตำบลเมืองจิ่ง	(๑)ก่อสร้างฝายชะลอความชุ่มชื้น(๒)ก่อสร้างถังพักน้ำชะลอความชุ่มชื้น(๓)วางท่อส่งน้ำเพื่อเพิ่มและกระจายความชุ่มชื้นให้ผืนป่า	๑,๐๐๐,๐๐๐	๑,๐๐๐,๐๐๐	๑,๐๐๐,๐๐๐	๑,๐๐๐,๐๐๐	๑,๐๐๐,๐๐๐	ประสิทธิภาพการกักเก็บน้ำเพิ่มมากขึ้นร้อยละ๕	ระบบนิเวศน์ป่าไม้ในพื้นที่เขตป่าสงวนแห่งชาติเกิดความอุดมสมบูรณ์ยิ่งขึ้นเป็นที่อยู่อาศัยของสัตว์ป่าและรักษาพันธุ์ไม้พันธุ์พืชที่สำคัญให้คงอยู่ตลอดไป	-กองช่าง -สถ

๓	บริหารจัดการน้ำ ระบบธนาคารน้ำใต้ดิน (Groundwater Bank)ตามปรัชญาของ เศรษฐกิจพอเพียงด้วย ศาสตร์พระราชาดำบล เมืองจัน	เพื่อให้ประชาชนมี ทรัพยากรน้ำสำหรับ การอุปโภคบริโภค และการทำ การเกษตรสามารถ พัฒนาการประกอบ อาชีพและพัฒนา คุณภาพชีวิตของ ประชาชนในชุมชน ท้องถิ่น	ก่อสร้างบ่อน้ำระบบธนาคาร น้ำใต้ดินขนาดท้องกว้าง๓๐ เมตรยาว๓๐ เมตรลึก๗ เมตร จำนวน ๑๖ บ่	๑,๐๐๐,๐๐๐	๑,๐๐๐,๐๐๐	๑,๐๐๐,๐๐๐	๑,๐๐๐,๐๐๐	๑,๐๐๐,๐๐๐	ประสิทธิภาพ พกรักเก็บ น้ำเพิ่มมาก ขึ้นร้อยละ๕	ระบบนิเวศน์ป่าไม้ ในพื้นที่เขตป่า สงวนแห่งชาติเกิด ความสมดุลมี ความอุดมสมบูรณ์ ยิ่งขึ้นเป็นที่อยู่ อาศัยของสัตว์ป่า และรักษาพันธุ์ไม้ พันธุ์พืชที่สำคัญให้ คงอยู่ตลอดไป	-กองช่าง -สถ
รวม				๕๒,๐๐๐,๐๐๐	๕๒,๐๐๐,๐๐๐	๕๒,๐๐๐,๐๐๐	๕๒,๐๐๐,๐๐๐	๕๒,๐๐๐,๐๐๐			

ยุทธศาสตร์การพัฒนาจังหวัดที่ ๑. การขับเคลื่อนเศรษฐกิจด้วยองค์ความรู้เพื่อสร้างมูลค่าเพิ่มทางเศรษฐกิจในลักษณะประชารัฐ  
 ยุทธศาสตร์การพัฒนาขององค์กรปกครองส่วนท้องถิ่นในเขตจังหวัดที่ ๑. การพัฒนาโครงสร้างพื้นฐาน  
 ยุทธศาสตร์การพัฒนาของ อปท. ที่ ๔. การพัฒนาโครงสร้างพื้นฐาน  
 ๔.๑ แผนงาน เกษะและชุมชน

ที่	โครงการ	วัตถุประสงค์	เป้าหมาย (ผลผลิตของโครงการ)	งบประมาณ					ตัวชี้วัด (KPI)	ผลที่คาดว่าจะได้รับ	หน่วยงาน รับผิดชอบ หลัก
				๒๕๖๖	๒๕๖๗	๒๕๖๘	๒๕๖๙	๒๕๗๐			
๑	ติดตั้งโซล่าเซลล์สถานีสูบน้ำ พื้นที่ตำบลเมืองจิ่ง	เพื่อลดต้นทุนค่ากระแสไฟฟ้า	ตามรูปแบบรายการและข้อกำหนด ของ อบต.เมืองจิ่ง	๕,๐๐๐,๐๐๐	๕,๐๐๐,๐๐๐	๕,๐๐๐,๐๐๐	๕,๐๐๐,๐๐๐	๕,๐๐๐,๐๐๐	ต้นทุนค่ากระแสไฟฟ้าลดลงร้อยละ ๒๐ ต่อปี	สามารถลดต้นทุนค่ากระแสไฟฟ้าลงได้	-กองช่าง -สธ
รวม				๕,๐๐๐,๐๐๐	๕,๐๐๐,๐๐๐	๕,๐๐๐,๐๐๐	๕,๐๐๐,๐๐๐	๕,๐๐๐,๐๐๐			



ยุทธศาสตร์การพัฒนาจังหวัดที่ ๑. การขับเคลื่อนเศรษฐกิจด้วยองค์ความรู้เพื่อสร้างมูลค่าเพิ่มทางเศรษฐกิจในลักษณะประชารัฐ  
 ยุทธศาสตร์การพัฒนาขององค์กรปกครองส่วนท้องถิ่นในเขตจังหวัดที่ ๑. การพัฒนาโครงสร้างพื้นฐาน  
 ยุทธศาสตร์การพัฒนาของ อปท. ที่ ๔. การพัฒนาโครงสร้างพื้นฐาน  
 ๔.๒ แผนงาน การพานิชย์

ที่	โครงการ	วัตถุประสงค์	เป้าหมาย (ผลผลิตของโครงการ)	งบประมาณ					ตัวชี้วัด (KPI)	ผลที่คาดว่าจะได้รับ	หน่วยงาน รับผิดชอบ หลัก
				๒๕๖๖	๒๕๖๗	๒๕๖๘	๒๕๖๙	๒๕๗๐			
๑	ก่อสร้างระบบประปาหมู่บ้านแบบผิวดินในพื้นที่ตำบลเมืองจัน	เพื่อให้ประชาชนมีน้ำเพียงพอสำหรับการอุปโภคบริโภค	ก่อสร้างระบบประปาหมู่บ้านผิวดินขนาดใหญ่ขนาดความจุไม่น้อยกว่า ๑๐ ลบ.ม	๕,๐๐๐,๐๐๐	๕,๐๐๐,๐๐๐	๕,๐๐๐,๐๐๐	๕,๐๐๐,๐๐๐	๕,๐๐๐,๐๐๐	ประชาชนได้รับประโยชน์จากการใช้น้ำ ๑๐๐	ประชาชนมีน้ำใช้เพียงพอแก่การอุปโภคและบริโภค	- กองช่าง - สด
๒	ปรับปรุงระบบประปาหมู่บ้านในพื้นที่ตำบลเมืองจัน	เพื่อให้ประชาชนมีน้ำเพียงพอสำหรับการอุปโภคบริโภค	ปรับปรุงระบบกรองน้ำระบบเปิด-ปิดน้ำและระบบท่อจ่ายน้ำประปาผิวดิน หมู่ ๑ หมู่ ๓ หมู่ ๔ หมู่ ๕ หมู่ ๗ หมู่ ๘ หมู่ ๑๐ และหมู่ ๑๑	๑,๐๐๐,๐๐๐	๑,๐๐๐,๐๐๐	๑,๐๐๐,๐๐๐	๑,๐๐๐,๐๐๐	๑,๐๐๐,๐๐๐	ร้อยละของประชาชนได้รับประโยชน์จากการใช้น้ำ	ประชาชนมีน้ำใช้เพียงพอแก่การอุปโภคและบริโภค	- กองช่าง - สด
รวม				๖,๐๐๐,๐๐๐	๖,๐๐๐,๐๐๐	๖,๐๐๐,๐๐๐	๖,๐๐๐,๐๐๐	๖,๐๐๐,๐๐๐			

ยุทธศาสตร์การพัฒนาจังหวัดที่ ๑. การขับเคลื่อนเศรษฐกิจด้วยองค์ความรู้เพื่อสร้างมูลค่าเพิ่มทางเศรษฐกิจในลักษณะประชารัฐ

ยุทธศาสตร์การพัฒนาขององค์กรปกครองส่วนท้องถิ่นในเขตจังหวัดที่ ๑. การพัฒนาโครงสร้างพื้นฐาน

ยุทธศาสตร์การพัฒนาของ อปท. ที่ ๔. การพัฒนาโครงสร้างพื้นฐาน

๔.๓ แผนงาน อุตุสาหกรรมและการโยธา

ที่	โครงการ	วัตถุประสงค์	เป้าหมาย (ผลผลิตของโครงการ)	งบประมาณ					ตัวชี้วัด (KPI)	ผลที่คาดว่าจะได้รับ	หน่วยงาน รับผิดชอบ หลัก
				๒๕๖๖	๒๕๖๗	๒๕๖๘	๒๕๖๙	๒๕๗๐			
๑	ปูผิวจราจรใหม่ (Overlay Asphalt Concrete) ในพื้นที่ตำบลเมืองจัน	เพื่อให้การสัญจรมีความสะดวกและปลอดภัย	จำนวน ๖ สายทาง ปริมาณงาน ตามรูปแบบรายการและข้อกำหนด ของ อบต. เมืองจัน	๒๐,๐๐๐,๐๐๐	๒๐,๐๐๐,๐๐๐	๒๐,๐๐๐,๐๐๐	๒๐,๐๐๐,๐๐๐	๒๐,๐๐๐,๐๐๐	ประชาชนร้อยละ ๙๐ ได้รับความ สะ ด ว ก แ ล ะ ปลอดภัยในการสัญจร	ประชาชนได้รับความ สะ ด ว ก แ ล ะ ปลอดภัยในการสัญจร	-กองช่าง -สส
๒	ก่อสร้างถนน คสล. ในพื้นที่ตำบลเมืองจัน	เพื่อความสะดวกและปลอดภัยในการสัญจร	ปริมาณงานตามรูปแบบรายการและข้อกำหนด ของ อบต.เมืองจัน	๑๐,๐๐๐,๐๐๐	๑๐,๐๐๐,๐๐๐	๑๐,๐๐๐,๐๐๐	๑๐,๐๐๐,๐๐๐	๑๐,๐๐๐,๐๐๐	ประชาชนร้อยละ ๙๐ ได้รับความ สะ ด ว ก แ ล ะ ปลอดภัยในการสัญจร	ประชาชนได้รับความ สะ ด ว ก แ ล ะ ปลอดภัยในการสัญจร	-กองช่าง -สส
๓	ก่อสร้าง(Overlay Asphalt Concrete) ในพื้นที่ตำบลเมืองจัน	เพื่อความสะดวกและปลอดภัยในการสัญจร	ปริมาณงานตามรูปแบบรายการและข้อกำหนด ของ อบต.เมืองจัน	๑๐,๐๐๐,๐๐๐	๑๐,๐๐๐,๐๐๐	๑๐,๐๐๐,๐๐๐	๑๐,๐๐๐,๐๐๐	๑๐,๐๐๐,๐๐๐	ประชาชนร้อยละ ๙๐ ได้รับความ สะ ด ว ก แ ล ะ ปลอดภัยในการสัญจร	ประชาชนได้รับความ สะ ด ว ก แ ล ะ ปลอดภัยในการสัญจร	-กองช่าง -สส
๔	ก่อสร้างสะพานข้ามแม่น้ำน่าน	เพื่อใช้เป็นทางเชื่อมการสัญจรและขนส่งผลผลิตทางการเกษตร	เชื่อมพื้นที่หมู่ ๑๑ กับ หมู่ ๑๐ ปริมาณงานตามรูปแบบรายการและข้อกำหนด ของ อบต.เมืองจัน	๔๐,๐๐๐,๐๐๐	๔๐,๐๐๐,๐๐๐	๔๐,๐๐๐,๐๐๐	๔๐,๐๐๐,๐๐๐	๔๐,๐๐๐,๐๐๐	ประชาชนร้อยละ ๙๐ ได้รับความ สะดวกและ ปลอดภัยในการสัญจร	ประชาชนได้รับความ สะดวกใน การสัญจรและ การขนส่งผลผลิตทางการเกษตร	-กองช่าง -สส -สำนักงานโยธา น่าน -กรมเจ้าท่า

๕	ก่อสร้างสะพาน ข้ามแม่น้ำยาว	เพื่อใช้เป็นทางเชื่อมการสัญจรและขนส่งผลผลิตทางการเกษตร	เชื่อมพื้นที่หมู่๙ กับหมู่๗ ปริมาณงานตามรูปแบบรายการและข้อกำหนด ของ อบต.เมืองจิ้ง	๓๐,๐๐๐,๐๐๐	๓๐,๐๐๐,๐๐๐	๓๐,๐๐๐,๐๐๐	๓๐,๐๐๐,๐๐๐	๓๐,๐๐๐,๐๐๐	ประชาชนร้อยละ ๙๐ ได้รับความสะดวกและปลอดภัยในการสัญจร	ประชาชนได้รับความสะดวกในการสัญจรและผลผลิตทางการเกษตร	-กองช่าง -สถ -สำนักงานโยธา นำน -กรมเจ้าท่า
๖	ปรับปรุง,ซ่อมแซมถนนเข้าสู่พื้นที่การทำกิน ในเขตพื้นที่ตำบลเมืองจิ้ง	เพื่อแก้ไขปัญหาการขนส่งผลผลิตทางการเกษตร	ปริมาณงานตามรูปแบบรายการและข้อกำหนด ของ อบต.เมืองจิ้ง	๒๐,๐๐๐,๐๐๐	๒๐,๐๐๐,๐๐๐	๒๐,๐๐๐,๐๐๐	๒๐,๐๐๐,๐๐๐	๒๐,๐๐๐,๐๐๐	ประชาชนร้อยละ ๙๐ ได้รับความสะดวกและปลอดภัยในการสัญจร	ประชาชนได้รับความสะดวกในการสัญจรและผลผลิตทางการเกษตร	-กองช่าง -สถ
๗	ก่อสร้างถนน คสล. หมู่ ๑ สายป่าตึง	เพื่อความสะดวกในการสัญจร รวมถึงการขนส่งผลผลิตทางการเกษตร	กว้าง ๔ เมตร ยาว ๑,๖๓๕ เมตรหนา ๐.๑๕ เมตร หรือ มีพื้นที่ดำเนินงานไม่น้อยกว่า ๖,๕๔๐ ตรม. ปริมาณงานตามรูปแบบรายการและข้อกำหนด ของ อบต.เมืองจิ้ง	๔,๕๐๐,๐๐๐	๔,๕๐๐,๐๐๐	๔,๕๐๐,๐๐๐	๔,๕๐๐,๐๐๐	๔,๕๐๐,๐๐๐	ประชาชนร้อยละ ๙๐ ได้รับความสะดวกในการสัญจร	ประชาชนได้รับความสะดวกในการสัญจรและผลผลิตทางการเกษตร	-กองช่าง -สถ
๘	ก่อสร้างถนน คสล. หมู่ ๒ สายห้วยอ้าย	เพื่อความสะดวกในการสัญจร รวมถึงการขนส่งผลผลิตทางการเกษตร	กว้าง ๔ เมตร ยาว ๓,๒๐๐ เมตร หนา ๐.๑๕ เมตร หรือ มีพื้นที่ดำเนินงานไม่น้อยกว่า ๑๒,๘๐๐ ตรม. ปริมาณงานตามรูปแบบรายการและข้อกำหนด ของ อบต.เมืองจิ้ง	๘,๖๐๐,๐๐๐	๘,๖๐๐,๐๐๐	๘,๖๐๐,๐๐๐	๘,๖๐๐,๐๐๐	๘,๖๐๐,๐๐๐	ประชาชนร้อยละ ๙๐ ได้รับความสะดวกในการสัญจร	ประชาชนได้รับความสะดวกในการสัญจรและผลผลิตทางการเกษตร	-กองช่าง -สถ

๙	ก่อสร้างถนน คสล. หมู่ ๓ สายห้วยกิ่งก้อย	เพื่อความสะดวก ในการสัญจร รวมถึงการขนส่ง ผลผลิตทางการ เกษตร	กว้าง ๔ เมตร ยาว ๕๓๕ เมตรหนา ๐.๑๕ เมตร หรือ มีพื้นที่ดำเนินงานไม่น้อยกว่า ๒,๑๔๐ ตรม. ปริมาณงาน ตามรูปแบบรายการและ ข้อกำหนดของ อบต.เมืองจ้	๑,๕๐๐,๐๐๐	๑,๕๐๐,๐๐๐	๑,๕๐๐,๐๐๐	๑,๕๐๐,๐๐๐	๑,๕๐๐,๐๐๐	ประชาชนร้อยละ ๙๐ ได้รับความ สะดวกในการ สัญจร	ประชาชนได้รับ ความสะดวกใน การสัญจรและ การขนส่ง ผลผลิตทางการ เกษตร	-กองช่าง -สถ
๑๐	ก่อสร้างถนน คสล. หมู่ ๓ สายกัวแก้ว	เพื่อความสะดวก ในการสัญจร รวมถึงการขนส่ง ผลผลิตทางการ เกษตร	กว้าง ๔ เมตร ยาว ๘๑๐ เมตรหนา ๐.๑๕ เมตร หรือ มีพื้นที่ดำเนินงานไม่น้อยกว่า ๓,๒๔๐ ตรม. ปริมาณงาน ตามรูปแบบรายการและ ข้อกำหนดของ อบต.เมืองจ้	๑,๒๐๐,๐๐๐	๑,๒๐๐,๐๐๐	๑,๒๐๐,๐๐๐	๑,๒๐๐,๐๐๐	๑,๒๐๐,๐๐๐	ประชาชนร้อยละ ๙๐ ได้รับความ สะดวกในการ สัญจร	ประชาชนได้รับ ความสะดวกใน การสัญจรและ การขนส่ง ผลผลิตทางการ เกษตร	-กองช่าง -สถ
๑๑	ก่อสร้างถนน คสล. หมู่ ๔ สายอ่างน้ำห้วย วะ	เพื่อความสะดวก ในการสัญจร รวมถึงการขนส่ง ผลผลิตทางการ เกษตร	กว้าง ๔ เมตร ยาว ๖๙๐ เมตรหนา ๐.๑๕ เมตร หรือ มีพื้นที่ดำเนินงานไม่น้อยกว่า ๒,๗๖๐ ตรม. ปริมาณงาน ตามรูปแบบรายการและ ข้อกำหนด ของ อบต.เมือง จ้	๑,๙๐๐,๐๐๐	๑,๙๐๐,๐๐๐	๑,๙๐๐,๐๐๐	๑,๙๐๐,๐๐๐	๑,๙๐๐,๐๐๐	ประชาชนร้อยละ ๙๐ ได้รับความ สะดวกในการ สัญจร	ประชาชนได้รับ ความสะดวกใน การสัญจรและ การขนส่ง ผลผลิตทางการ เกษตร	-กองช่าง -สถ
๑๒	ก่อสร้างถนน คสล. หมู่ ๔ สายวัดท่า	เพื่อความสะดวก ในการสัญจร รวมถึงการขนส่ง ผลผลิตทางการ เกษตร	ช่วงที่ ๑ กว้าง ๔ เมตร ยาว ๔๐๐ เมตรหนา ๐.๑๕ เมตร ช่วงที่ ๒ กว้าง ๔ เมตร ยาว ๗๐ เมตรหนา ๐.๑๕ เมตร หรือมีพื้นที่ดำเนินงานไม่ น้อยกว่า ๑,๘๘๐ ตรม. ปริมาณงาน ตามรูปแบบ รายการและข้อกำหนด ของ อบต.เมืองจ้	๑,๓๐๐,๐๐๐	๑,๓๐๐,๐๐๐	๑,๓๐๐,๐๐๐	๑,๓๐๐,๐๐๐	๑,๓๐๐,๐๐๐	ประชาชนร้อยละ ๙๐ ได้รับความ สะดวกในการ สัญจร	ประชาชนได้รับ ความสะดวกใน การสัญจรและ การขนส่ง ผลผลิตทางการ เกษตร	-กองช่าง -สถ

๑๓	ก่อสร้างถนน คสล. หมู่ ๔ สายม่อนมะแอ	เพื่อความสะดวก ในการสัญจร รวมถึงการขนส่ง ผลผลิตทางการ เกษตร	จุดที่ ๑ กว้าง ๔ เมตร ยาว ๒๙๐ เมตรหนา ๐.๑๕ เมตร จุดที่ ๒ กว้าง ๔ เมตร ยาว ๒,๖๒๐ เมตรหนา ๐.๑๕ เมตร หรือมีพื้นที่ดำเนินงาน ไม่น้อยกว่า ๑๑,๖๔๐ ตรม. ปริมาณงาน ตามรูปแบบ รายการและข้อกำหนด ของ อบต.เมืองจ้ัง	๗,๘๐๐,๐๐๐	๗,๘๐๐,๐๐๐	๗,๘๐๐,๐๐๐	๗,๘๐๐,๐๐๐	๗,๘๐๐,๐๐๐	ประชาชนร้อยละ ๙๐ ได้รับความ สะดวกในการ สัญจร	ประชาชนได้รับ ความสะดวกใน การสัญจรและ การขนส่ง ผลผลิตทางการ เกษตร	-กองช่าง -สถ
๑๔	ก่อสร้างถนน คสล. หมู่ ๕ สายห้วยผึ้ง-ห้วย ผาย	เพื่อความสะดวก ในการสัญจร รวมถึงการขนส่ง ผลผลิตทางการ เกษตร	กว้าง ๔ เมตร ยาว ๓,๖๕๐ เมตร หนา ๐.๑๕ เมตร หรือ มีพื้นที่ดำเนินงานไม่น้อยกว่า ๑๔,๖๐๐ ตรม. ปริมาณงาน ตามรูปแบบรายการและ ข้อกำหนดของ อบต.เมืองจ้ัง	๗,๘๐๐,๐๐๐	๗,๘๐๐,๐๐๐	๗,๘๐๐,๐๐๐	๗,๘๐๐,๐๐๐	๗,๘๐๐,๐๐๐	ประชาชนร้อยละ ๙๐ ได้รับความ สะดวกในการ สัญจร	ประชาชนได้รับ ความสะดวกใน การสัญจรและ การขนส่ง ผลผลิตทางการ เกษตร	-กองช่าง -สถ
๑๕	ก่อสร้างถนน คสล. หมู่ ๕ สายอู่ยีน	เพื่อความสะดวก ในการสัญจร รวมถึงการขนส่ง ผลผลิตทางการ เกษตร	กว้าง ๔ เมตร ยาว ๑,๓๓๐ เมตร หนา ๐.๑๕ เมตร หรือ มีพื้นที่ดำเนินงานไม่น้อยกว่า ๕,๓๒๐ ตรม. ปริมาณงาน ตามรูปแบบรายการและ ข้อกำหนดของ อบต.เมืองจ้ัง	๓,๖๐๐,๐๐๐	๓,๖๐๐,๐๐๐	๓,๖๐๐,๐๐๐	๓,๖๐๐,๐๐๐	๓,๖๐๐,๐๐๐	ประชาชนร้อยละ ๙๐ ได้รับความ สะดวกในการ สัญจร	ประชาชนได้รับ ความสะดวกใน การสัญจรและ การขนส่ง ผลผลิตทางการ เกษตร	-กองช่าง -สถ
๑๖	ก่อสร้างถนน คสล. หมู่ ๕ สายห้วยอ้าย	เพื่อความสะดวก ในการสัญจร รวมถึงการขนส่ง ผลผลิตทางการ เกษตร	กว้าง ๔ เมตร ยาว ๙๑๕ เมตร หนา ๐.๑๕ เมตร หรือ มีพื้นที่ดำเนินงานไม่น้อยกว่า ๓,๖๖๐ ตรม. ปริมาณงาน ตามรูปแบบรายการและ ข้อกำหนด ของ อบต.เมือง จ้ัง	๒,๕๐๐,๐๐๐	๒,๕๐๐,๐๐๐	๒,๕๐๐,๐๐๐	๒,๕๐๐,๐๐๐	๒,๕๐๐,๐๐๐	ประชาชนร้อยละ ๙๐ ได้รับความ สะดวกในการ สัญจร	ประชาชนได้รับ ความสะดวกใน การสัญจรและ การขนส่ง ผลผลิตทางการ เกษตร	-กองช่าง -สถ

๑๗	ก่อสร้างถนน คสล. หมู่ ๖ สายนาเหนือ	เพื่อความสะดวกในการสัญจร รวมถึงการขนส่ง ผลผลิตทางการเกษตร	กว้าง ๔ เมตร ยาว ๑,๑๐๐ เมตร หนา ๐.๑๕ เมตร หรือมีพื้นที่ดำเนินงานไม่น้อยกว่า ๔,๔๐๐ ตรม. ปริมาณงาน ตามรูปแบบรายการและข้อกำหนด ของ อบต.เมืองจัน	๓,๐๐๐,๐๐๐	๓,๐๐๐,๐๐๐	๓,๐๐๐,๐๐๐	๓,๐๐๐,๐๐๐	๓,๐๐๐,๐๐๐	ประชาชนร้อยละ ๙๐ ได้รับความสะดวกในการสัญจร	ประชาชนได้รับความสะดวกในการสัญจรและ การขนส่ง ผลผลิตทางการเกษตร	-กองช่าง -สถ
๑๘	ก่อสร้างถนน คสล. หมู่ ๗ (เชื่อมหมู่ ๙ กับ หมู่ ๗)	เพื่อความสะดวกในการสัญจร รวมถึงการขนส่ง ผลผลิตทางการเกษตร	กว้าง ๔ เมตร ยาว ๑,๕๐๐ เมตร หนา ๐.๑๕ เมตร หรือ มีพื้นที่ดำเนินงานไม่น้อยกว่า ๖,๐๐๐ ตรม. ปริมาณงาน ตามรูปแบบรายการและ ข้อกำหนด ของ อบต.เมืองจัน	๔,๑๐๐,๐๐๐	๔,๑๐๐,๐๐๐	๔,๑๐๐,๐๐๐	๔,๑๐๐,๐๐๐	๔,๑๐๐,๐๐๐	ประชาชนร้อยละ ๙๐ ได้รับความสะดวกในการสัญจร	ประชาชนได้รับความสะดวกในการสัญจรและ การขนส่ง ผลผลิตทางการเกษตร	-กองช่าง -สถ
๑๙	ก่อสร้างถนน คสล. หมู่ ๘ สายท่าทราย-บ้านโจ๊ก	เพื่อความสะดวกในการสัญจร รวมถึงการขนส่ง ผลผลิตทางการเกษตร	กว้าง ๔ เมตร ยาว ๑,๒๓๐ เมตร หนา ๐.๑๕ เมตร หรือ มีพื้นที่ดำเนินงานไม่น้อยกว่า ๔,๙๒๐ ตรม. ปริมาณงาน ตามรูปแบบรายการและ ข้อกำหนด ของ อบต.เมืองจัน	๓,๓๐๐,๐๐๐	๓,๓๐๐,๐๐๐	๓,๓๐๐,๐๐๐	๓,๓๐๐,๐๐๐	๓,๓๐๐,๐๐๐	ประชาชนร้อยละ ๙๐ ได้รับความสะดวกในการสัญจร	ประชาชนได้รับความสะดวกในการสัญจรและ การขนส่ง ผลผลิตทางการเกษตร	-กองช่าง -สถ
๒๐	ก่อสร้างถนน คสล. หมู่ ๘ สายปางเคราะห์	เพื่อความสะดวกในการสัญจร รวมถึงการขนส่ง ผลผลิตทางการเกษตร	กว้าง ๔ เมตร ยาว ๙๑๐ เมตร หนา ๐.๑๕ เมตร หรือ มีพื้นที่ดำเนินงานไม่น้อยกว่า ๓,๖๔๐ ตรม. ปริมาณงาน ตามรูปแบบรายการและ ข้อกำหนดของ อบต.เมืองจัน	๒,๕๐๐,๐๐๐	๒,๕๐๐,๐๐๐	๒,๕๐๐,๐๐๐	๒,๕๐๐,๐๐๐	๒,๕๐๐,๐๐๐	ประชาชนร้อยละ ๙๐ ได้รับความสะดวกในการสัญจร	ประชาชนได้รับความสะดวกในการสัญจรและ การขนส่ง ผลผลิตทางการเกษตร	-กองช่าง -สถ

๒๑	ก่อสร้างถนน คสล. หมู่ ๘ สายม่อนหิน แก้วถึงสำนักสงฆ์ สุวรรณคีรี	เพื่อความสะดวก ในการสัญจร รวมถึงการขนส่ง ผลผลิตทางการ เกษตร	กว้าง ๔ เมตร ยาว ๑,๖๔๕ เมตร หนา ๐.๑๕ เมตร หรือ มีพื้นที่ดำเนินงานไม่น้อยกว่า ๖,๕๘๐ ตรม. ปริมาณงาน ตามรูปแบบรายการและ ข้อกำหนด ของ อบต.เมือง จัง	๔,๕๕๐,๐๐๐	๔,๕๕๐,๐๐๐	๔,๕๕๐,๐๐๐	๔,๕๕๐,๐๐๐	๔,๕๕๐,๐๐๐	ประชาชนร้อยละ ๙๐ ได้รับความ สะดวกในการ สัญจร	ประชาชนได้รับ ความสะดวกใน การสัญจรและ ก าร ข น ส ่ง ผลผลิตทางการ เกษตร	-กองช่าง -สถ
๒๒	ก่อสร้างถนน คสล. หมู่ ๙ สายก้อดป่าสัก	เพื่อความสะดวก ในการสัญจร รวมถึงการขนส่ง ผลผลิตทางการ เกษตร	กว้าง ๔ เมตร ยาว ๒,๕๐๐ เมตร หนา ๐.๑๕ เมตร หรือ มีพื้นที่ดำเนินงานไม่น้อยกว่า ๑๐,๐๐๐ ตรม. ปริมาณงาน ตามรูปแบบรายการและ ข้อกำหนด ของ อบต.เมือง จัง	๖,๗๐๐,๐๐๐	๖,๗๐๐,๐๐๐	๖,๗๐๐,๐๐๐	๖,๗๐๐,๐๐๐	๖,๗๐๐,๐๐๐	ประชาชนร้อยละ ๙๐ ได้รับความ สะดวกในการ สัญจร	ประชาชนได้รับ ความสะดวกใน การสัญจรและ ก าร ข น ส ่ง ผลผลิตทางการ เกษตร	-กองช่าง -สถ
๒๓	ก่อสร้างถนน คสล. หมู่ ๑๐ สายดอยป่าคา	เพื่อความสะดวก ในการสัญจร รวมถึงการขนส่ง ผลผลิตทางการ เกษตร	กว้าง ๔ เมตร ยาว ๑,๕๙๐ เมตร หนา ๐.๑๕ เมตร หรือ มีพื้นที่ดำเนินงานไม่น้อยกว่า ๖,๓๖๐ ตรม. ปริมาณงาน ตามรูปแบบรายการและ ข้อกำหนด ของ อบต.เมือง จัง	๔,๓๐๐,๐๐๐	๔,๓๐๐,๐๐๐	๔,๓๐๐,๐๐๐	๔,๓๐๐,๐๐๐	๔,๓๐๐,๐๐๐	ประชาชนร้อยละ ๙๐ ได้รับความ สะดวกในการ สัญจร	ประชาชนได้รับ ความสะดวกใน การสัญจรและ ก าร ข น ส ่ง ผลผลิตทางการ เกษตร	-กองช่าง -สถ
๒๔	ก่อสร้างถนน คสล. หมู่ ๑๐ สายครุผาย	เพื่อความสะดวก ในการสัญจร รวมถึงการขนส่ง ผลผลิตทางการ เกษตร	กว้าง ๔ เมตร ยาว ๗๕๐ เมตร หนา ๐.๑๕ เมตร หรือ มีพื้นที่ดำเนินงานไม่น้อยกว่า ๓,๐๐๐ ตรม. ปริมาณงาน ตามรูปแบบรายการและ ข้อกำหนด ของ อบต.เมือง จัง	๒,๑๐๐,๐๐๐	๒,๑๐๐,๐๐๐	๒,๑๐๐,๐๐๐	๒,๑๐๐,๐๐๐	๒,๑๐๐,๐๐๐	ประชาชนร้อยละ ๙๐ ได้รับความ สะดวกในการ สัญจร	ประชาชนได้รับ ความสะดวกใน การสัญจรและ ก าร ข น ส ่ง ผลผลิตทางการ เกษตร	-กองช่าง -สถ

๒๕	ก่อสร้างถนนลาดยาง หมู่๑๐ สายบ้านไฉ้	เพื่อความสะดวก ในการสัญจร รวมถึงการขนส่ง ผลผลิตทางการ เกษตร	กว้าง ๔ เมตร ยาว ๑,๒๘๐ เมตร <b>หนา ๐.๑๕ เมตร</b> หรือ มีพื้นที่ดำเนินงานไม่น้อยกว่า ๕,๑๒๐ ตรม. ปริมาณงาน ตามรูปแบบรายการและ ข้อกำหนด ของ อบต.เมือง จิ่ง	๓,๒๐๐,๐๐๐	๓,๒๐๐,๐๐๐	๓,๒๐๐,๐๐๐	๓,๒๐๐,๐๐๐	๓,๒๐๐,๐๐๐			-กองช่าง -สถ
๒๖	ก่อสร้างถนน คสล. หมู่๑๐ สายบ้านโยธา	เพื่อความสะดวก ในการสัญจร รวมถึงการขนส่ง ผลผลิตทางการ เกษตร	ช่วงที่๑. กว้าง ๔ เมตร ยาว ๙๖๕ เมตรหนา ๐.๑๕ เมตร ช่วงที่๒. กว้าง ๔ เมตร ยาว ๔๖๐ เมตรหนา ๐.๑๕ เมตร หรือมีพื้นที่ดำเนินงานไม่ น้อยกว่า ๕,๗๐๐ ตรม. ปริมาณงาน ตามรูปแบบ รายการและข้อกำหนด ของ อบต.เมืองจิ่ง	๓,๙๐๐,๐๐๐	๓,๙๐๐,๐๐๐	๓,๙๐๐,๐๐๐	๓,๙๐๐,๐๐๐	๓,๙๐๐,๐๐๐	ประชาชนร้อยละ ๙๐ ได้รับความ สะดวกในการ สัญจร	ประชาชนได้รับ ความสะดวกใน การสัญจรและ การขนส่ง ผลผลิตทางการ เกษตร	-กองช่าง -สถ
๒๗	ก่อสร้างถนน คสล. หมู่๑๐ สายข้างป่า สุสาน	เพื่อความสะดวก ในการสัญจร รวมถึงการขนส่ง ผลผลิตทางการ เกษตร	กว้าง ๔ เมตร ยาว๑,๒๓๐ เมตร หนา ๐.๑๕ เมตร หรือ มีพื้นที่ดำเนินงานไม่น้อยกว่า ๔,๗๐๐ ตรม. ปริมาณงาน ตามรูปแบบรายการและ ข้อกำหนดของ อบต.เมืองจิ่ง	๓,๒๐๐,๐๐๐	๓,๒๐๐,๐๐๐	๓,๒๐๐,๐๐๐	๓,๒๐๐,๐๐๐	๓,๒๐๐,๐๐๐	ประชาชนร้อยละ ๙๐ ได้รับความ สะดวกในการ สัญจร	ประชาชนได้รับ ความสะดวกใน การสัญจรและ การขนส่ง ผลผลิตทางการ เกษตร	-กองช่าง -สถ
๒๘	ก่อสร้างถนน ลาดยาง หมู่๑๑ สายมลคล เจริญสุข-หาดผาชน	เพื่อความสะดวก ในการสัญจร รวมถึงการขนส่ง ผลผลิตทางการ เกษตร	กว้าง ๔ เมตร ยาว ๑,๕๓๐ เมตร <b>หนา ๐.๑๕ เมตร</b> หรือ มีพื้นที่ดำเนินงานไม่น้อยกว่า ๖,๑๒๐ ตรม. ปริมาณงาน ตามรูปแบบรายการและ ข้อกำหนดของ อบต.เมืองจิ่ง	๓,๘๐๐,๐๐๐	๓,๘๐๐,๐๐๐	๓,๘๐๐,๐๐๐	๓,๘๐๐,๐๐๐	๓,๘๐๐,๐๐๐	ประชาชนร้อยละ ๙๐ ได้รับความ สะดวกในการ สัญจร	ประชาชนได้รับ ความสะดวกใน การสัญจรและ การขนส่ง ผลผลิตทางการ เกษตร	-กองช่าง -สถ



๒๙	ก่อสร้างถนน คสล. หมู่๑๑ สายห้วยกิ่ง กิ่ง	เพื่อความสะดวก ในการสัญจร รวมถึงการขนส่ง ผลผลิตทางการ เกษตร	กว้าง ๔ เมตร ยาว ๑,๓๒๕ เมตร หนา ๐.๑๕ เมตร หรือ มีพื้นที่ดำเนินงานไม่น้อยกว่า ๕,๓๐๐ ตรม. ปริมาณงาน ตามรูปแบบรายการและ ข้อกำหนด ของ อบต.เมือง จัง	๓,๖๐๐,๐๐๐	๓,๖๐๐,๐๐๐	๓,๖๐๐,๐๐๐	๓,๖๐๐,๐๐๐	๓,๖๐๐,๐๐๐	ประชาชนร้อยละ ๙๐ ได้รับความ สะดวกในการ สัญจร	ประชาชนได้รับ ความสะดวกใน การสัญจรและ ก า ร ข น ส ่ง ผลผลิตทางการ เกษตร	-กองช่าง -สถ
๓๐	ก่อสร้างถนน คสล. สายทางเข้าสู่ศูนย์ พัฒนาเด็กเล็ก บ้านเมืองจันทเนือ	เพื่อให้พ่อ-แม่ ผู้ปกครองมีถนนใช้ ในการคมนาคม รับ - ส่งบุตรหลาน ได้อย่างสะดวก รวดเร็วและ ปลอดภัย	ขนาดกว้าง ๕ เมตร ยาว ๑๖๕ เมตร หนา ๐.๑๕ เมตร แบบมีไหล่ทาง หรือมี พื้นที่ดำเนิน การไม่น้อยกว่า ๘๒๕ ตารางเมตร ปริมาณ งานตามรูปแบบรายการและ ข้อกำหนดของอบต.เมืองจัง พิกัดเริ่มต้น ๔๗Q X๖๙๒๐๕๖ Y๒๐๘๖๐๐๓ สิ้นสุด๔๗Q X๖๙๒๑๓๔ Y๒๐๘๖๐๓๔	๖๐๐,๐๐๐	๖๐๐,๐๐๐	๖๐๐,๐๐๐	๖๐๐,๐๐๐	๖๐๐,๐๐๐	ถูกต้องตาม รูปแบบรายการ และข้อกำหนด	ผู้ปกครองมีถนน ใช้ในการ คมนาคม รับ - ส่งบุตรหลานได้ อย่างสะดวก รวดเร็วและ ปลอดภัย	-กอง การศึกษา -ศูนย์พัฒนา เด็กเล็กเล็ก บ้านเมืองจัง เหนือ -สถ
๓๑	ก่อสร้างสะพานข้าม ห้วยผาฝาย หมู่๕	เพื่อให้การสัญจรมี ความสะดวก ปลอดภัย	ตามรูปแบบรายการและ ข้อกำหนดของอบต.เมืองจัง พิกัดเริ่มต้น	๑๐,๐๐๐,๐๐๐	๑๐,๐๐๐,๐๐๐	๑๐,๐๐๐,๐๐๐	๑๐,๐๐๐,๐๐๐	๑๐,๐๐๐,๐๐๐	ตามรูปแบบ รายการและ ข้อกำหนด	การสัญจรมี ความสะดวก ปลอดภัย	-กองช่าง -สถ -สำนักงาน โยธาธิการ จังหวัดน่าน
รวม				๒๒๙,๕๕๐,๐๐๐	๒๒๙,๕๕๐,๐๐๐	๒๒๙,๕๕๐,๐๐๐	๒๒๙,๕๕๐,๐๐๐	๒๒๙,๕๕๐,๐๐๐			

**บัญชีครุภัณฑ์**  
**แผนพัฒนาท้องถิ่น (พ.ศ.๒๕๖๖ – ๒๕๗๐)**  
**องค์การบริหารส่วนตำบลเมืองจิ่ง อำเภอกุญเชียง จังหวัดน่าน**

ที่	แผนงาน	หมวด	ประเภท	เป้าหมาย (ผลผลิตของ ครุภัณฑ์)	งบประมาณ					หน่วยงาน รับผิดชอบหลัก
					๒๕๖๖ (บาท)	๒๕๖๗ (บาท)	๒๕๖๘ (บาท)	๒๕๖๙ (บาท)	๒๕๗๐ (บาท)	
-	-	-	-	-	-	-	-	-	-	-
<b>รวม</b>					-	-	-	-	-	-



ส่วนที่ ๔  
การติดตามและประเมินผล

---

**๑. การติดตามและประเมินผลยุทธศาสตร์**

แนวทางการพิจารณาการติดตามและประเมินผลแผนพัฒนาท้องถิ่น ตามระเบียบกระทรวงมหาดไทยว่าด้วยการจัดทำแผนพัฒนาขององค์กรปกครองส่วนท้องถิ่น พ.ศ.๒๕๔๘ แก้ไขเพิ่มเติม (ฉบับที่ ๓) พ.ศ.๒๕๖๑ เป็นแบบที่กำหนดให้คณะกรรมการติดตามและประเมินผลแผนพัฒนาท้องถิ่น ดำเนินการให้คะแนนตามเกณฑ์ที่กำหนดไว้ ซึ่งเป็นส่วนหนึ่งของการติดตามและประเมินผลแผนพัฒนา โดยดำเนินการให้แล้วเสร็จภายในหกสิบวัน นับแต่วันที่ประกาศใช้งบประมาณรายจ่าย มีรายละเอียดดังนี้

**แนวทางการพิจารณาการติดตามและประเมินผลยุทธศาสตร์  
เพื่อความสอดคล้องแผนพัฒนาท้องถิ่นสี่ปี (พ.ศ.๒๕๖๑-๒๕๖๔)**

ประเด็นการพิจารณา	คะแนน
๑. ข้อมูลสภาพทั่วไปและข้อมูลพื้นฐานขององค์กรปกครองส่วนท้องถิ่น	๒๐
๒. การวิเคราะห์สภาพการณ์และศักยภาพ	๑๕
๓. ยุทธศาสตร์ประกอบด้วย	๖๕
๓.๑ ยุทธศาสตร์ขององค์กรปกครองส่วนท้องถิ่น	(๑๐)
๓.๒ ยุทธศาสตร์ขององค์กรปกครองส่วนท้องถิ่นในเขตจังหวัด	(๑๐)
๓.๓ ยุทธศาสตร์จังหวัด	(๑๐)
๓.๔ วิสัยทัศน์	(๕)
๓.๕ กลยุทธ์	(๕)
๓.๖ เป้าประสงค์ของแต่ละประเด็นกลยุทธ์	(๕)
๓.๗ จุดยืนทางยุทธศาสตร์	(๕)
๓.๘ แผนงาน	(๕)
๓.๙ ความเชื่อมโยงของยุทธศาสตร์ในภาพรวม	(๕)
๓.๑๐ ผลผลิต/โครงการ	(๕)
<b>รวมคะแนน</b>	<b>๑๐๐</b>

ประเด็นการพิจารณา	รายละเอียดหลักเกณฑ์	คะแนนเต็ม	คะแนนที่ได้
๑. ข้อมูลสภาพทั่วไป และข้อมูลพื้นฐานขององค์กรปกครองส่วนท้องถิ่น	ควรประกอบด้วยข้อมูลดังนี้ (๑) ข้อมูลเกี่ยวกับด้านกายภาพ เช่น ที่ตั้งของหมู่บ้าน/ชุมชน/ตำบล ลักษณะภูมิประเทศ ลักษณะภูมิอากาศ ลักษณะของที่ดิน ลักษณะของแหล่งน้ำ ลักษณะของป่าไม้ ฯลฯ ด้านการเมือง/การปกครอง เช่น เขตการปกครองการเลือกตั้ง	๒๐ (๓)	
	(๒) ข้อมูลเกี่ยวกับด้านการเมือง/การปกครอง เช่น เขตการปกครอง การเลือกตั้ง ฯลฯ ประชากร เช่น ข้อมูลเกี่ยวกับจำนวนประชากร และช่วงอายุและจำนวนประชากร ฯลฯ	(๒)	
	(๓) ข้อมูลเกี่ยวกับสภาพทางสังคม เช่น การศึกษา สาธารณสุข อาชญากรรม ยาเสพติด การสังคมสงเคราะห์	(๒)	
	(๔) ข้อมูลเกี่ยวกับระบบบริหารพื้นฐาน เช่น การคมนาคมขนส่ง ไฟฟ้า การประปา โทรศัพท์ ฯลฯ	(๒)	
	(๕) ข้อมูลเกี่ยวกับระบบเศรษฐกิจ เช่น การเกษตร การประมง การประมงสัตว์ การบริการ การท่องเที่ยว อุตสาหกรรม การพาณิชย์/กลุ่มอาชีพแรงงาน ฯลฯ และเศรษฐกิจพอเพียงท้องถิ่น (ด้านการเกษตรและแหล่งน้ำ)	(๒)	
	(๖) ข้อมูลเกี่ยวกับศาสนา ประเพณี วัฒนธรรม เช่น การนับถือ ศาสนาประเพณีและงานประจำปี ภูมิปัญญาท้องถิ่น ภาษาถิ่น สินค้าพื้นเมืองและของที่ระลึก ฯลฯ และอื่นๆ	(๒)	
	(๗) ข้อมูลเกี่ยวกับทรัพยากรธรรมชาติ เช่น น้ำ ป่าไม้ ภูเขา คุณภาพของทรัพยากรธรรมชาติ ฯลฯ	(๒)	
	(๘) การสำรวจและจัดเก็บข้อมูลเพื่อการจัดทำแผนพัฒนาท้องถิ่น หรือการใช้ข้อมูล จปฐ.	(๒)	
	(๙) การประชุมประชาคมท้องถิ่น รูปแบบ วิธีการ และการดำเนินการประชุมประชาคมท้องถิ่นโดยใช้กระบวนการร่วมคิด ร่วมทำ ร่วมตัดสินใจ ร่วมตรวจสอบ ร่วมรับประโยชน์ ร่วมแก้ไขปัญหา ปรีกษาหารือ แลกเปลี่ยนเรียนรู้ เพื่อแก้ไขปัญหาสำหรับการพัฒนาท้องถิ่นตามอำนาจหน้าที่ขององค์กรปกครองส่วนท้องถิ่น	(๓)	

ประเด็นการพิจารณา	รายละเอียดหลักเกณฑ์	คะแนนเต็ม	คะแนนที่ได้
๒. การวิเคราะห์ สภาพการณ์และ ศักยภาพ	ควรประกอบด้วยข้อมูลดังนี้ (๑) การวิเคราะห์ที่ครอบคลุมความเชื่อมโยง ความสอดคล้อง ยุทธศาสตร์จังหวัด ยุทธศาสตร์การพัฒนาขององค์กรปกครองส่วนท้องถิ่นในเขตจังหวัด ยุทธศาสตร์ขององค์กรปกครองส่วนท้องถิ่น นโยบายของผู้บริหารท้องถิ่น รวมถึงความเชื่อมโยงแผนยุทธศาสตร์ชาติ ๒๐ ปี แผนพัฒนาเศรษฐกิจและสังคมแห่งชาติ และ Thailand ๔.๐	๑๕ (๒)	
	(๒) การวิเคราะห์การใช้ผังเมืองรวมหรือผังเมืองเฉพาะและการบังคับใช้ผลของการบังคับใช้ สภาพการณ์ที่เกิดขึ้นต่อการพัฒนาท้องถิ่น	(๑)	
	(๓) การวิเคราะห์ทางสังคม เช่น ด้านแรงงาน การศึกษา สาธารณสุข ความยากจน อาชญากรรม ปัญหายาเสพติด เทคโนโลยี จารีต ประเพณี วัฒนธรรม ภูมิปัญญาท้องถิ่น เป็นต้น	(๒)	
	(๔) การวิเคราะห์ทางเศรษฐกิจ ข้อมูลด้านรายได้ครัวเรือน การส่งเสริมอาชีพ กลุ่มอาชีพ กลุ่มทางสังคม การพัฒนาอาชีพและกลุ่มต่างๆ สภาพทางเศรษฐกิจและความเป็นอยู่ทั่วไป เป็นต้น	(๒)	
	(๕) การวิเคราะห์สิ่งแวดล้อม พื้นที่สีเขียว ธรรมชาติต่างๆ ทางภูมิศาสตร์ กระบวนการหรือสิ่งที่เกิดขึ้น การประดิษฐ์ที่มีผลต่อสิ่งแวดล้อมและการพัฒนา	(๒)	
	(๖) ผลการวิเคราะห์ศักยภาพเพื่อประเมินสถานภาพการพัฒนาในปัจจุบันและโอกาสการพัฒนาในอนาคตของท้องถิ่น ด้วยเทคนิค SWOT Analysis ที่อาจส่งผลการดำเนินงานได้แก่ S-Strengit (จุดแข็ง) W-Weakness (จุดอ่อน) O-Opportunity (โอกาส) และ T-Therat (อุปสรรค)	(๒)	
	(๗) สรุปประเด็นปัญหาและความต้องการของประชาชนเชิงพื้นที่ มีการนำเสนอปัญหา ค้นหาสาเหตุของปัญหาหรือสมมติฐานของปัญหา แนวทางการแก้ไขปัญหาหรือวิธีการแก้ไขปัญหา การกำหนดวัตถุประสงค์เพื่อแก้ไขปัญหา	(๒)	
	(๘) สรุปผลการดำเนินงานตามงบประมาณที่ได้รับ และการเบิกจ่ายงบประมาณ ในปีงบประมาณ พ.ศ. ๒๕๕๗-๒๕๖๐ เช่น สรุปสถานการณ์การพัฒนา การตั้งงบประมาณ การเบิกจ่ายงบประมาณ การประเมินผลการนำแผนพัฒนาท้องถิ่นไปปฏิบัติในเชิงปริมาณ และการประเมินประสิทธิผลของแผนพัฒนาท้องถิ่นในเชิงคุณภาพ	(๑)	
	(๙) ผลที่ได้รับจากการดำเนินงานในปีงบประมาณ พ.ศ. ๒๕๕๗-๒๕๖๐ เช่น ผลที่ได้รับ/ผลที่สำคัญ ผลกระทบ และสรุปปัญหาอุปสรรคการดำเนินงานที่ผ่านมาและแนวทางการแก้ไขปีงบประมาณ พ.ศ. ๒๕๕๗-๒๕๖๐	(๑)	

ประเด็นการพิจารณา	รายละเอียดหลักเกณฑ์	คะแนนเต็ม	คะแนนที่ได้
๓. ยุทธศาสตร์	ควรประกอบด้วยข้อมูลดังนี้	๖๕	
๓.๑ ยุทธศาสตร์ขององค์กรปกครองส่วนท้องถิ่น	สอดคล้องกับสภาพสังคม เศรษฐกิจ สิ่งแวดล้อมของท้องถิ่น ประเด็นปัญหาการพัฒนาและแนวทางการพัฒนาที่สอดคล้องกับยุทธศาสตร์ขององค์กรปกครองส่วนท้องถิ่น และเชื่อมโยงหลักประชารัฐแผนยุทธศาสตร์ชาติ ๒๐ ปี แผนพัฒนาเศรษฐกิจและสังคมแห่งชาติ และ Thailand ๔.๐	(๑๐)	
๓.๒ ยุทธศาสตร์ขององค์กรปกครองส่วนท้องถิ่นในเขตจังหวัด	สอดคล้องและเชื่อมโยงกับสภาพสังคม เศรษฐกิจ สิ่งแวดล้อมของท้องถิ่น และยุทธศาสตร์จังหวัด และเชื่อมโยงหลักประชารัฐแผนยุทธศาสตร์ชาติ ๒๐ ปี แผนพัฒนาเศรษฐกิจและสังคมแห่งชาติและ Thailand ๔.๐	(๑๐)	
๓.๓ ยุทธศาสตร์จังหวัด	สอดคล้องกับแผนพัฒนาเศรษฐกิจและสังคมแห่งชาติ แผนการบริหารราชการแผ่นดิน นโยบาย/ยุทธศาสตร์ คสช. และนโยบายรัฐบาลหลักประชารัฐ แผนยุทธศาสตร์ชาติ ๒๐ ปี และ Thailand ๔.๐	(๑๐)	
๓.๔ วิสัยทัศน์	วิสัยทัศน์ วิ่งมีลักษณะแสดงสถานะที่องค์กรปกครองส่วนท้องถิ่นต้องการจะเป็นหรือบรรลุถึงอนาคตอย่างชัดเจน สอดคล้องกับโอกาสและศักยภาพที่เป็นลักษณะเฉพาะขององค์กรปกครองส่วนท้องถิ่นและสัมพันธ์กับโครงการพัฒนา	(๕)	
๓.๕ กลยุทธ์	แสดงให้เห็นช่องทาง วิธีการ ภารกิจหรือสิ่งที่ต้องทำตามอำนาจหน้าที่ขององค์กรปกครองส่วนท้องถิ่นที่จะนำไปสู่การบรรลุวิสัยทัศน์ หรือแสดงให้เห็นถึงความชัดเจนในสิ่งที่จะดำเนินการให้บรรลุวิสัยทัศน์นั้น	(๕)	
๓.๖ เป้าประสงค์ของแต่ละประเด็นกลยุทธ์	เป้าประสงค์ของแต่ละประเด็นกลยุทธ์มีความสอดคล้องและสนับสนุนต่อกกลยุทธ์ที่จะเกิดขึ้น มุ่งหมายสิ่งหนึ่งสิ่งใดที่ชัดเจน	(๕)	
๓.๗ จุดยืนทางยุทธศาสตร์ (Positioning)	ความมุ่งมั่นอันแน่วแน่ในการวางแผนพัฒนาท้องถิ่น เพื่อให้บรรลุวิสัยทัศน์ขององค์กรปกครองส่วนท้องถิ่น ซึ่งเกิดจากศักยภาพของพื้นที่จริง ที่จะนำไปสู่ผลสำเร็จทางยุทธศาสตร์	(๕)	
๓.๘ แผนงาน	แผนงานหรือจุดมุ่งหมายเพื่อการพัฒนาในอนาคต กำหนดจุดมุ่งหมายในเรื่องใดเรื่องหนึ่งหรือแผนงานที่เกิดจากเป้าประสงค์ ตัวชี้วัด ค่าเป้าหมาย กลยุทธ์ จุดยืนทางยุทธศาสตร์ขององค์กรปกครองส่วนท้องถิ่นที่มีความชัดเจน นำไปสู่การทำโครงการพัฒนาท้องถิ่นในแผนพัฒนาท้องถิ่นสี่ปี โดยระบุแผนงานและความเชื่อมโยงดังกล่าว	(๕)	
๓.๙ ความเชื่อมโยงของยุทธศาสตร์ในภาพรวม	ความเชื่อมโยงองค์รวมที่นำไปสู่การพัฒนาท้องถิ่นที่เกิดผลผลิต/โครงการจากแผนยุทธศาสตร์ชาติ ๒๐ ปี แผนพัฒนาเศรษฐกิจและสังคมแห่งชาติ ฉบับที่ ๑๒ Thailand ๔.๐ แผนพัฒนาภาค/แผนพัฒนากลุ่มจังหวัด ยุทธศาสตร์การพัฒนาขององค์กรปกครองส่วนท้องถิ่นในเขตจังหวัดและยุทธศาสตร์ขององค์กรปกครองส่วนท้องถิ่น	(๕)	
๓.๑๐ ผลผลิต/โครงการ	ผลผลิต/โครงการ เป็นผลผลิตที่เป็นชุดหรือเป็นโครงการที่เป็นชุดกลุ่มหรืออันหนึ่งอันเดียวกัน ลักษณะเดียวกัน เป็นต้น เพื่อนำไปสู่การจัดทำ โครงการเพื่อพัฒนาท้องถิ่นในแผนพัฒนาท้องถิ่นสี่ปีอย่างถูกต้องและครบถ้วน	(๕)	
<b>รวมคะแนน</b>		<b>๑๐๐</b>	

## ๒. การติดตามและประเมินผลโครงการ

### แนวทางการพิจารณาการติดตามและประเมินผลโครงการ เพื่อความสอดคล้องแผนพัฒนาท้องถิ่นสี่ปี (พ.ศ.๒๕๖๑-๒๕๖๔)

ประเด็นการพิจารณา	คะแนน
๑. การสรุปสถานการณ์การพิจารณา	๑๐
๒. การประเมินผลการนำแผนพัฒนาท้องถิ่นสี่ปีไปปฏิบัติในเชิงปริมาณ	๑๐
๓. การประเมินผลการนำแผนพัฒนาท้องถิ่นสี่ปีไปปฏิบัติในเชิงคุณภาพ	๑๐
๔. แผนงานและยุทธศาสตร์การพิจารณา	๑๐
๕. โครงการพัฒนา ประกอบด้วย	๖๐
๕.๑ ความชัดเจนของชื่อโครงการ	(๕)
๕.๒ กำหนดวัตถุประสงค์สอดคล้องกับโครงการ	(๕)
๕.๓ เป้าหมาย (ผลผลิตของโครงการ) มีความชัดเจนนำไปสู่การตั้งงบประมาณได้ถูกต้อง	(๕)
๕.๔ โครงการมีความสอดคล้องกับแผนยุทธศาสตร์ชาติ ๒๐ ปี	(๕)
๕.๕ เป้าหมาย (ผลผลิตของโครงการ) มีความสอดคล้องกับแผนพัฒนาเศรษฐกิจและสังคมแห่งชาติ	(๕)
๕.๖ โครงการมีความสอดคล้องกับ Thailand ๔.๐	(๕)
๕.๗ โครงการสอดคล้องกับยุทธศาสตร์จังหวัด	(๕)
๕.๘ โครงการแก้ไขปัญหาความยากจนหรือการเสริมสร้างให้ประเทศชาติมั่นคง มั่งคั่ง ยั่งยืน ภายใต้หลักปรัชญา	(๕)
๕.๙ งบประมาณ มีความสอดคล้องกับเป้าหมาย (ผลผลิตของโครงการ)	(๕)
๕.๑๐ มีการประมาณการราคาถูกต้องตามหลักวิธีการงบประมาณ	(๕)
๕.๑๑ มีการกำหนดตัวชี้วัด (KPI) และสอดคล้องกับวัตถุประสงค์และผลคาดว่าจะได้รับ	(๕)
๕.๑๒ ผลที่คาดว่าจะได้รับ สอดคล้องกับวัตถุประสงค์	(๕)
<b>รวมคะแนน</b>	<b>๑๐๐</b>



**แนวทางเบื้องต้นในการให้คะแนนแนวทางการพิจารณาการติดตามและประเมินผลโครงการ  
เพื่อความสอดคล้องแผนพัฒนาท้องถิ่น ๔ ปี พ.ศ. ๒๕๖๑ – ๒๕๖๔**

ประเด็นการพิจารณา	รายละเอียดหลักเกณฑ์	คะแนนเต็ม	คะแนนที่ได้
๑. การสรุป สถานการณ์การ พัฒนา	เป็นการวิเคราะห์กรอบการจัดทำยุทธศาสตร์ขององค์กรปกครองส่วน ท้องถิ่น (ใช้การวิเคราะห์ SWOT Analysis/Demand (Demand Analysis)/Global Demand และ Trend ปัจจัยและสถานการณ์การ เปลี่ยนแปลงที่มีผลต่อการพัฒนา อย่างน้อยต้องประกอบด้วย วิเคราะห์ศักยภาพด้านเศรษฐกิจ, ด้านสังคม, ด้านทรัพยากรธรรมชาติและ สิ่งแวดล้อม)	๑๐	
๒. การประเมินผลการ นำแผนพัฒนาท้องถิ่น สี่ปีไปปฏิบัติในเชิง ปริมาณ	๑) การควบคุมที่มีตัวเลขต่างๆ เพื่อนำมาใช้วัดผลในเชิงปริมาณเช่น การวัดจำนวนโครงการ กิจกรรม งานต่างๆ ก็คือผลผลิตนั่นเองว่า เป็นไปตามที่ตั้งเป้าหมายเอาไว้หรือไม่จำนวนที่ดำเนินการจริงตามที่ได้ กำหนดไว้เท่าไร จำนวนที่ไม่สามารถดำเนินการได้มีจำนวนเท่าไร สามารถอธิบายได้ตามหลักประสิทธิภาพ (Efficiency) ของการพัฒนา ท้องถิ่นตามอำนาจหน้าที่ที่ได้กำหนดไว้ ๒) วิเคราะห์ผลกระทบ/สิ่งที่กระทบ (Impact) โครงการที่ดำเนินการ ในเชิงปริมาณ (Qualitative)	๑๐	
๓. การประเมินผลการ นำแผนพัฒนาท้องถิ่น สี่ปีไปปฏิบัติในเชิง คุณภาพ	๑) การประเมินประสิทธิผลของแผนพัฒนาในเชิงคุณภาพคือการ นำเอาเทคนิคๆ มาใช้เพื่อวัดค่าภารกิจ โครงการ กิจกรรม งานต่างๆ ที่ ดำเนินการในพื้นที่นั้นๆ ตรงต่อความต้องการของประชาชนหรือไม่ และเป็นไปตามอำนาจหน้าที่หรือไม่ ประชาชนพึงพอใจหรือไม่ สิ่งของ วัสดุ ครุภัณฑ์ การดำเนินการต่างๆ มีสภาพหรือลักษณะถูกต้อง คงทน ถาวร สามารถใช้การได้ตามวัตถุประสงค์หรือไม่ ซึ่งเป็นไปตามหลัก ประสิทธิผล(Effectiveness) ผลการปฏิบัติราชการตามที่ได้รับ งบประมาณมาดำเนินการ รวมถึงสามารถเทียบเคียงกับส่วนราชการ หรือหน่วยงาน ๒) วิเคราะห์ผลกระทบ/สิ่งที่กระทบ (Impact) โครงการที่ดำเนินการ ในเชิงคุณภาพ (Qualitative)	๑๐	
๔. แผนงานและ ยุทธศาสตร์การพัฒนา	๑) วิเคราะห์แผนงาน งานที่เกิดจากด้านต่างๆ มีความสอดคล้องกับ ยุทธศาสตร์ขององค์กรปกครองส่วนท้องถิ่นในมิติต่างๆ จนนำไปสู่การ จัดทำโครงการพัฒนาท้องถิ่นโดยใช้ SWOT Analysis/Demand (Demand Analysis)/Global Demand/Trend หรือหลักการบูรณา การ (Integration) กับองค์กรปกครองส่วนท้องถิ่น ที่มีพื้นที่ติดต่อกัน ๒) วิเคราะห์แผนงาน งาน ที่เกิดจากด้านต่างๆ ที่สอดคล้องกับการ แก้ไขปัญหาความยากจน หลักปรัชชารัฐ และหลักปรัชญาเศรษฐกิจ พอเพียงและโดยเฉพาะเศรษฐกิจพอเพียงท้องถิ่น (ด้านการเกษตรและ แหล่งน้ำ) (Local Sufficiency Economy Plan:LSEP)	๑๐	

ประเด็นการพิจารณา	รายละเอียดหลักเกณฑ์	คะแนนเต็ม	คะแนนที่ได้
๕. โครงการพัฒนา	ควรประกอบด้วยข้อมูลดังนี้	๖๐	
๕.๑ ความชัดเจนของชื่อโครงการ	เป็นโครงการที่มีวัตถุประสงค์สนองต่อแผนยุทธศาสตร์การพัฒนาขององค์กรปกครองส่วนท้องถิ่นและดำเนินการเพื่อให้การพัฒนาบรรลุตามวิสัยทัศน์ขององค์กรปกครองส่วนท้องถิ่นที่กำหนดไว้ ชื่อโครงการมีความชัดเจน มุ่งไปเรื่องใดเรื่องหนึ่ง อ่านแล้วเข้าใจได้ว่า	(๕)	
๕.๒ กำหนดวัตถุประสงค์สอดคล้องกับโครงการ	มีวัตถุประสงค์ชัดเจน (clear objective) โครงการที่กำหนดวัตถุประสงค์สอดคล้องกับความเป็นมาของโครงการ สอดคล้องกับหลักการและเหตุผล วิธีการดำเนินงานต้องสอดคล้องกับวัตถุประสงค์ มีความเป็นไปได้ชัดเจน มีลักษณะเฉพาะเจาะจง	(๕)	
๕.๓ เป้าหมาย (ผลผลิตของโครงการ) มีความชัดเจนนำไปสู่การตั้งงบประมาณได้ถูกต้อง	สภาพที่อยากให้เกิดขึ้นในอนาคตเป็นทิศทางที่ต้องไปให้ถึงเป้าหมาย ต้องชัดเจน สามารถระบุจำนวนเท่าไร กลุ่มเป้าหมายคืออะไร มีผลผลิตอย่างไร กลุ่มเป้าหมาย พื้นที่ดำเนินงาน และระยะเวลา ดำเนินงานอธิบายให้ชัดเจนว่าโครงการนี้จะทำที่ไหน เริ่มต้นในช่วงเวลาใดและจบลงเมื่อไร ใครคือกลุ่มเป้าหมายของโครงการ หากกลุ่มเป้าหมายมีหลายกลุ่ม ให้บอกชัดเจนไปว่าใครคือกลุ่มเป้าหมายหลัก ใครคือกลุ่มเป้าหมายรอง	(๕)	
๕.๔ โครงการมีความสอดคล้องกับแผนยุทธศาสตร์ ๒๐ ปี	โครงการสอดคล้องกับ (๑) ความมั่นคง (๒) การสร้างความสามารถในการแข่งขัน (๓) การพัฒนาเสริมสร้างศักยภาพคน (๔) การสร้างโอกาสความเสมอภาคและเท่าเทียมกันทางสังคม (๕) การสร้างการเติบโตบนคุณภาพชีวิตที่เป็นมิตรต่อสิ่งแวดล้อม (๖) การปรับสมดุลและพัฒนา ระบบการบริหารจัดการภาครัฐ เพื่อให้เกิดความมั่นคง มั่งคั่ง ยั่งยืน	(๕)	
๕.๕ เป้าหมาย (ผลผลิตของโครงการ) มีความสอดคล้องกับแผนพัฒนาเศรษฐกิจและสังคมแห่งชาติ	โครงการมีความสอดคล้องแผนพัฒนาเศรษฐกิจและสังคมแห่งชาติ ฉบับที่ ๑๒ โดย (๑) ยึดหลักปรัชญาเศรษฐกิจพอเพียง (๒) ยึดคนเป็นศูนย์กลางพัฒนา (๓) ยึดวิสัยทัศน์ภายใต้ยุทธศาสตร์ชาติ ๒๐ ปี (๔) ยึดเป้าหมายอนาคตประเทศไทย ๒๕๗๙ (๕) ยึดหลักการนำไปสู่ปฏิบัติให้เกิดผลสัมฤทธิ์อย่างจริงจังใน ๕ ปีที่ต่อยอดไปสู่ผลสัมฤทธิ์ที่เป็นเป้าหมายระยะยาว ภายใต้แนวทางการพัฒนา (๑) การยกระดับศักยภาพการแข่งขันและการหลุดพ้นกับดักรายได้ปานกลางสู่รายได้สูง (๒) การพัฒนาศักยภาพคนตามช่วงวัยและการปฏิรูประบบเพื่อสร้างสังคมสูงวัยอย่างมีคุณภาพ (๓) การลดความเหลื่อมล้ำทางสังคม (๔) การรองรับการเชื่อมโยงภูมิภาคและความเป็นเมือง (๕) การสร้างความเจริญเติบโตทางเศรษฐกิจและสังคมอย่างเป็นมิตรกับสิ่งแวดล้อม (๖) การบริหารราชการแผ่นดินที่มีประสิทธิภาพ	(๕)	

ประเด็นการพิจารณา	รายละเอียดหลักเกณฑ์	คะแนนเต็ม	คะแนนที่ได้
๕.๖ โครงการมีความสอดคล้อง	โครงการมีลักษณะหรือสอดคล้องกับการปรับเปลี่ยนโครงสร้างเศรษฐกิจไปสู่ Value-Based Economy หรือเศรษฐกิจที่ขับเคลื่อนด้วยนวัตกรรม ทำน้อย ได้มาก เช่น (๑) เปลี่ยนจากการผลิตสินค้าโภคภัณฑ์ไปสู่สินค้าเชิงนวัตกรรม (๒) เปลี่ยนจากการขับเคลื่อนประเทศด้วยภาคอุตสาหกรรม ไปสู่การขับเคลื่อนด้วยเทคโนโลยี ความคิดสร้างสรรค์และนวัตกรรม (๓) เปลี่ยนจากการเน้นภาคการผลิตสินค้าไปสู่การเน้นภาคบริการมากขึ้น รวมถึงโครงการที่เติมเต็มด้วยวิทยาการ ความคิดสร้างสรรค์ นวัตกรรม วิทยาศาสตร์ เทคโนโลยี และการวิจัยและพัฒนาแล้วต่อยอดความได้เปรียบเชิงเปรียบเทียบ เช่น ด้านการเกษตรเทคโนโลยีชีวภาพ สาธารณสุข วัฒนธรรม ฯลฯ	(๕)	
๕.๗ โครงการสอดคล้องกับยุทธศาสตร์จังหวัด	โครงการพัฒนาท้องถิ่นมีความสอดคล้องกับห้วงระยะเวลาของแผนพัฒนาจังหวัดที่ได้กำเนิดขึ้น เพื่อขับเคลื่อนการพัฒนาท้องถิ่นเสมือนหนึ่งการขับเคลื่อนการพัฒนาจังหวัดซึ่งไม่สามารถแยกส่วนใดส่วนหนึ่งออกจากกันได้ นอกจากนี้โครงการพัฒนาท้องถิ่นต้องเป็นโครงการเชื่อมต่อหรือเดินทางไปด้วยกันกับยุทธศาสตร์จังหวัดที่ได้กำหนดขึ้นเป็นปัจจุบัน	(๕)	
๕.๘ โครงการแก้ไขปัญหาค่าความยากจนหรือการเสริมสร้างให้ประเทศชาติมั่นคง มั่งคั่ง ยั่งยืน ภายใต้หลักปรัชญา	เป็นโครงการที่ดำเนินการภายใต้พื้นฐานความพอเพียงที่ประชาชนดำเนินการเองหรือร่วมดำเนินการ เป็นโครงการต่อยอดและขยายได้ เป็นโครงการที่ประชาชนต้องการเพื่อให้เกิดความยั่งยืน ซึ่งมีลักษณะที่จะให้ท้องถิ่นมีความมั่นคง มั่งคั่ง ยั่งยืน เป็นท้องถิ่นที่พัฒนาแล้วด้วยการพัฒนาปรัชญาเศรษฐกิจพอเพียง และเศรษฐกิจพอเพียงท้องถิ่น (ด้านการเกษตรและแหล่งน้ำ) (LSEF)	(๕)	
๕.๙ งบประมาณมีความสอดคล้องกับเป้าหมาย (ผลผลิตของโครงการ)	งบประมาณโครงการพัฒนาจะต้องคำนึงถึงหลักสำคัญ ๕ ประการในการจัดทำโครงการได้แก่ (๑) ความประหยัด (Economy) (๒) ความมีประสิทธิภาพ (Efficiency) (๓) ความมีประสิทธิภาพ (Effectiveness) (๔) ความยุติธรรม (Equity) (๕) ความโปร่งใส (Transparency)	(๕)	
๕.๑๐ มีการประมาณการราคาถูกต้องตามหลักวิธีการงบประมาณ	การประมาณราคาเพื่อการพัฒนาต้องให้สอดคล้องกับโครงการถูกต้องตามหลักวิชาการทางช่อง หลักของราคากลาง ราคากลางท้องถิ่นมีความโปร่งใสในการกำหนดราคาและตรวจสอบในเชิงประจักษ์มีความคลาดเคลื่อนไม่มากกว่าหรือไม่ต่ำกว่าร้อยละห้าของการนำไปตั้งงบประมาณรายจ่ายในข้อบัญญัติ/เทศบัญญัติ เงินสะสม หรือ รายจ่ายพัฒนาที่ปรากฏในรูปแบบอื่นๆ	(๕)	
๕.๑๑ มีการกำหนดตัวชี้วัด (KPI) และสอดคล้องกับวัตถุประสงค์และผลที่คาดว่าจะได้รับ	มีการกำหนดตัวชี้วัดผลงาน (Key Performancy Indicator : KPI) ที่สามารถวัดได้ (measurable) ใช้บอกประสิทธิผล (effectiveness) ใช้บอกประสิทธิภาพ (efficiency) ได้ เช่น การกำหนดความพึงพอใจ การกำหนดร้อยละ การกำหนดอันเกิดจากผลของวัตถุประสงค์ที่เกิดขึ้นที่ ได้รับ (การคาดการณ์ คาดว่าจะได้รับ)	(๕)	

ประเด็นการพิจารณา	รายละเอียดหลักเกณฑ์	คะแนนเต็ม	คะแนนที่ได้
๕.๑๒ ผลที่คาดว่าจะได้รับสอดคล้องกับวัตถุประสงค์	ผลที่ได้รับเป็นสิ่งที่เกิดขึ้นจริงจากการดำเนินการตามโครงการพัฒนา ซึ่งสอดคล้องกับวัตถุประสงค์ที่ตั้งไว้ การได้ผลหรือผลที่เกิดขึ้นจะต้องเท่ากับวัตถุประสงค์หรือมากกว่าวัตถุประสงค์ ซึ่งการเขียนวัตถุประสงค์ควรคำนึงถึง (๑) ความเป็นไปได้และมีความเฉพาะเจาะจง ในการดำเนินงานตามโครงการ (๒) วัดและประเมินผลระดับของความสำเร็จได้ (๓) ระบุสิ่งที่ต้องการดำเนินงานอย่างชัดเจน และเฉพาะเจาะจงมากที่สุดและสามารถปฏิบัติได้ (๔) เป็นเหตุสอดคล้องกับความเป็นจริง (๕) ส่งผลต่อการบ่งบอกเวลาได้	(๕)	
<b>รวมคะแนน</b>		<b>๑๐๐</b>	

### ๓. สรุปผลการพัฒนาท้องถิ่นในภาพรวม

ตามที่องค์การบริหารส่วนตำบลเมืองจันท์ได้จัดทำแผนพัฒนาขึ้นมาเพื่อใช้เป็นเครื่องมือในการพัฒนาองค์การบริหารส่วนตำบลให้บรรลุเป้าหมายที่วางไว้ เกิดประสิทธิภาพประสิทธิผลสูงสุดในการแก้ไขปัญหาให้กับประชาชน ในการจัดทำแผนพัฒนานั้นจึงต้องมีการติดตามและประเมินผลแผนพัฒนา ตามระเบียบกระทรวงมหาดไทยว่าด้วยการจัดทำแผนพัฒนาขององค์กรปกครองส่วนท้องถิ่น พ.ศ.๒๕๔๘ และที่แก้ไขเพิ่มเติม (ฉบับที่ ๓) พ.ศ. ๒๕๖๑ ข้อ ๑๓ โดยคณะกรรมการติดตามและประเมินผลแผนพัฒนาได้กำหนดแนวทาง วิธีการในการติดตามและประเมินผลแผนพัฒนา ดำเนินการติดตามและประเมินผลแผนพัฒนา รายงานผลและเสนอความเห็นซึ่งได้จากการติดตามและประเมินผลแผนพัฒนาต่อผู้บริหารท้องถิ่น เพื่อให้ผู้บริหารท้องถิ่นเสนอต่อสภาท้องถิ่น และคณะกรรมการพัฒนาท้องถิ่น พร้อมทั้งประกาศผลการติดตามและประเมินผลแผนพัฒนาให้ประชาชนในท้องถิ่นทราบในที่เปิดเผยภายในสิบห้าวันนับแต่วันรายงานผลและเสนอความเห็นดังกล่าว และต้องปิดประกาศไว้เป็นระยะเวลาไม่น้อยกว่าสามสิบวันโดยอย่างน้อยปีละสองครั้งภายในเดือนเมษายนและภายในเดือนตุลาคมของทุกปี คณะกรรมการติดตามและประเมินผลแผนพัฒนาองค์การบริหารส่วนตำบลเมืองจันท์ได้กำหนดวิธีการติดตามและประเมินผลโครงการ ดังนี้

**๑. การติดตามและประเมินผลเชิงปริมาณ** ใช้วิธีการติดตามและประเมินผลผ่านระบบสารสนเทศเพื่อการวางแผนและประเมินผลขององค์กรปกครองส่วนท้องถิ่น (e-plan) ปีละสองครั้งภายในเดือนเมษายนและภายในเดือนตุลาคม

**๒. การติดตามและประเมินผลเชิงคุณภาพ** ใช้วิธีการติดตามโครงการโดยวิธีการทบทวนหลังการปฏิบัติงาน (After Action Review :AAR) กำหนดร้อยละ ๓๐ ของโครงการทั้งหมดในแผนการดำเนินงานประจำปี

องค์การบริหารส่วนตำบลได้ดำเนินการติดตามและประเมินผลเชิงปริมาณและเชิงคุณภาพ ประจำปีงบประมาณ ๒๕๖๑ ดังนี้

แผนภูมิแสดงจำนวนโครงการ เปรียบเทียบตามขั้นตอน จำแนกตามยุทธศาสตร์

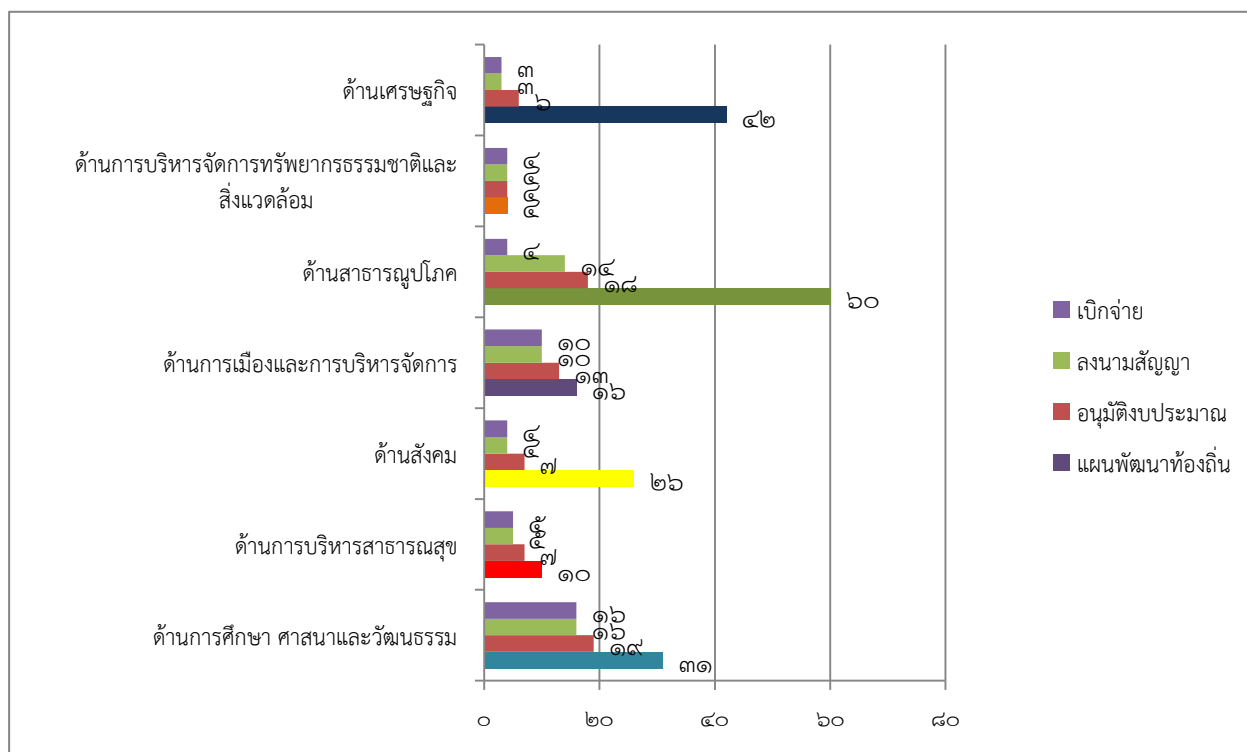

การติดตามและประเมินผลแผนพัฒนาองค์การบริหารส่วนตำบลเมืองจันท์ โดยวิธีการทบทวนหลังการปฏิบัติงาน (After Action Review : AAR)

ยุทธศาสตร์/โครงการ	ผลการปฏิบัติงาน/ผลลัพธ์ที่เกิดขึ้นจริง	กิจกรรม/ขั้นตอนที่ทำได้/ไม่ได้	อุปสรรค/ข้อจำกัดที่พบในระหว่างดำเนินกิจกรรม/โครงการ	ข้อปฏิบัติในการทำโครงการ/กิจกรรมครั้งต่อไป
ยุทธศาสตร์ด้านการศึกษา ศาสนาและวัฒนธรรม ๑.โครงการอาหารเสริม (นม)	<ul style="list-style-type: none"> <li>- เด็กนักเรียนทุกคนได้ดื่มนมทุกวันครบ ๑๐๐% ตามนโยบายของรัฐบาล</li> <li>- เด็กนักเรียนมีสุขภาพร่างกายแข็งแรงสมบูรณ์</li> <li>- นมโรงเรียนมีคุณภาพตามหลักเกณฑ์ที่กำหนด</li> <li>- เด็กนักเรียนได้รับการปลูกฝังการดื่มนมเป็นอาหารเสริมในการพัฒนาร่างกายและสติปัญญา</li> </ul>	<ul style="list-style-type: none"> <li>- มีการสำรวจข้อมูลจำนวนเด็กนักเรียนก่อนสนจัดซื้อเพื่อให้เด็กนักเรียนได้ดื่มนมครบ ๑๐๐%</li> <li>- มีการแต่งตั้งคณะกรรมการตรวจรับพัสดุเพื่อตรวจสอบจำนวนนมทุกครั้งที่ส่งมอบ</li> <li>- มีการตรวจสอบวันหมดอายุและสุ่มตรวจคุณภาพนมทุกวันก่อนให้เด็กดื่ม</li> <li>- มีการจัดเก็บกล่องนมที่ถูกวิธีสามารถเก็บนมให้มีคุณภาพ</li> </ul>		

ยุทธศาสตร์/ โครงการ	ผลการปฏิบัติงาน/ผลลัพธ์ ที่เกิดขึ้นจริง	กิจกรรม/ขั้นตอนที่ทำได้/ ไม่ได้	อุปสรรค/ข้อจำกัด ที่พบในระหว่าง ดำเนินกิจกรรม/ โครงการ	ข้อปฏิบัติในการ ทำโครงการ/ กิจกรรมครั้ง ต่อไป
๒.โครงการค่าย พัฒนาคุณธรรม จริยธรรม นักเรียน	<ul style="list-style-type: none"> <li>- เด็กนักเรียนเกิดความศรัทธาและเข้าใจหลักคำสอนอย่างถูกต้อง</li> <li>- ปลุกฝังคุณธรรมจริยธรรมรู้จักนำหลักธรรมไปใช้ในการดำเนินชีวิต</li> <li>- ฝึกฝนการพัฒนาตนเอง คิดเป็น ทำเป็น แก้ปัญหาเป็นนำไปสู่การพัฒนาตนเองชุมชนและสังคมต่อไป</li> <li>- เด็กนักเรียนรู้พิษภัยของยาเสพติดรู้จักป้องกันตัวเอง</li> </ul>	<ul style="list-style-type: none"> <li>- มีการจัดลำดับพิธีการในการอบรมได้ดี</li> <li>- วิทยากรเป็นผู้มีความรู้ความสามารถในการจัดกระบวนการอบรม ให้ผู้เข้าอบรมเข้าใจสอดแทรกเนื้อหาวิชาการที่เป็นประโยชน์ ผู้เข้าอบรมเกิดความสนุกสนานมีความสุข และได้รับความรู้สามารถนำไปประยุกต์ต่อไปได้</li> </ul>		
๓.โครงการ อาหารกลางวัน	<ul style="list-style-type: none"> <li>- เด็กนักเรียนได้รับประทานอาหารกลางวัน ตั้งแต่อนุบาล-ป. ๖ ครบ ๑๐๐%</li> <li>- เด็กนักเรียนได้รับประทานอาหารกลางวันที่มีคุณค่าตามหลักโภชนาการ</li> <li>- เด็กนักเรียนมีสุขภาพอนามัยที่สมบูรณ์แข็งแรง</li> </ul>	<ul style="list-style-type: none"> <li>- มีการสำรวจข้อมูลจำนวนเด็กนักเรียนก่อนดำเนินการอุดหนุนกลางวันเพื่อให้เด็กนักเรียนได้รับประทานอาหารกลางวันครบ ๑๐๐%</li> <li>- มีการแต่งตั้งคณะกรรมการออกสุ่มตรวจโครงการอาหารกลางวันเพื่อให้คำแนะนำการประกอบอาหารให้มีความสะอาด ปลอดภัย ถูกหลักโภชนาการ</li> <li>- มีการตรวจสอบพัสดุเพื่อตรวจสอบคุณภาพและปริมาณให้ตรงตามสัญญาทุกครั้ง</li> </ul>	<ul style="list-style-type: none"> <li>- การอุดหนุนงบประมาณโครงการอาหารกลางวันต้องรอการจัดสรรงบประมาณจากกรมส่งเสริมการปกครองท้องถิ่น ทำให้ล่าช้าไม่ทันอุดหนุนงบประมาณไม่เกินช่วงเปิดเทอมฯ</li> </ul>	
ยุทธศาสตร์ด้าน การบริการ สาธารณสุข ๑.โครงการ ตรวจสุขภาพ เคลื่อนที่แบบ บูรณาการเชิงรุก ใน กลุ่ม ประชาชน	<ul style="list-style-type: none"> <li>- การจัดแสดงนิทรรศการและหน่วยตรวจสุขภาพ</li> <li>- ประชาชนเกิดความตื่นตัวตระหนักในการดูแลสุขภาพตัวเองมากขึ้น</li> <li>- ประชาชนได้แลกเปลี่ยนเรียนรู้ถึงสรรพคุณของสมุนไพรต่างๆ ที่นำมาประกอบอาหารในแต่ละหมู่บ้าน</li> </ul>	<ul style="list-style-type: none"> <li>- การมีส่วนร่วมของเจ้าหน้าที่ รพ.สต. อสม. และประชาชนทั่วไป</li> <li>- การร่วมกันรณรงค์ประชาสัมพันธ์ให้ประชาชนใส่ใจสุขภาพและการจัดนิทรรศการอาหารเพื่อสุขภาพของแต่ละหมู่บ้าน</li> </ul>	<ul style="list-style-type: none"> <li>- อสม. บางหมู่บ้าน ไม่ ค ่อ ย ใ ห้ ความสำคัญในการเข้าร่วมกิจกรรม</li> </ul>	

ยุทธศาสตร์/ โครงการ	ผลการปฏิบัติงาน/ผลลัพธ์ ที่เกิดขึ้นจริง	กิจกรรม/ขั้นตอนที่ทำได้/ ไม่ได้	อุปสรรค/ข้อจำกัด ที่พบในระหว่าง ดำเนินกิจกรรม/ โครงการ	ข้อปฏิบัติในการ ทำโครงการ/ กิจกรรมครั้ง ต่อไป
<b>ยุทธศาสตร์ด้าน สังคม</b> ๑. โครงการ พัฒนาบทบาท สตรี	- อบรมให้ความรู้เรื่องความ รุนแรงในครอบครัว การจัดทำ โครงการ การแต่งกาย บุคลิกภาพในการพูด การแต่ง กาย การเข้าสังคม - อบรมการเพาะยอดอ่อนเมล็ด ทานตะวัน การเตรียมดิน ภาชนะ การคัดเลือกเมล็ดพันธุ์	-กิจกรรมฝึกอบรมพัฒนา ศักยภาพสตรี กลุ่มเป้าหมายได้ ให้ความสนใจในเรื่องที่วิทยากร บรรยาย -กิจกรรมอบรมเพาะเมล็ด ทานตะวัน ผู้เข้าร่วมอบรมได้ให้ ความสนใจและเกินเป้าหมายที่ กำหนดไว้และหลังอบรม สามารถนำกลับไปทำเองที่บ้าน ได้	- ผู้เข้าร่วมอบรม กิจกรรมอบรมเพาะ เมล็ดทานตะวันมี จำนวนมากทำให้ วัสดุอุปกรณ์อบรม ไม่เพียงพอ -การจัดโครงการ อบรมฯ ในช่วงฤดู การเกษตร ทำให้ ผู้สนใจบางรายไม่ สามารถเข้าร่วม อบรมได้	- จัดโครงการ อบรมในช่วง นอกฤดู การ เกษตร -เพิ่มจำนวน กลุ่มเป้าหมาย ให้มากขึ้นเพื่อ จะได้นำความรู้ จากการอบรม ไปปฏิบัติจริงที่ บ้าน และ สามารถสร้าง รายได้ให้กับ ครอบครัวได้
<b>ยุทธศาสตร์ด้าน การเมืองและ การบริหาร จัดการ</b> ๑. โครงการ อบรมคุณธรรม จริยธรรมและ การมีสุขภาพ กายดีมีความสุข	-มีข้อคิดหลักการและแนวทาง ประพฤติ ปฏิบัติงานไปในทางที่ ถูกต้อง เหมาะสม ซึ่งนำมาซึ่ง ความสุขในการทำงาน ทำงานได้ อย่างมีประสิทธิภาพตอบสนอง ความต้องการของประชาชน -มีความรู้ความเข้าใจให้ ความสำคัญกับสุขภาพกายและ สุขภาพจิตมากขึ้น	-วิทยากรบรรยายตรงตามหัวข้อ ได้เนื้อหาสาระครบถ้วน เป็น ประโยชน์ต่อการนำไป ประยุกต์ใช้ -มีการให้บริการตรวจวัดระดับ สารเคมีตกค้างในร่างกาย เพื่อให้ผู้เข้ารับการอบรมเกิด ความตื่นตัวในการดูแลสุขภาพ ร่างกายของตนเอง	-ความพร้อมเพียง ของผู้เข้ารับการ อบรม เนื่องจาก พนักงานบางท่าน ติดภารกิจทำให้เข้า ร่วมอบรมไม่ ต่อเนื่อง -มีการใช้ระยะเวลา ของการเปิดการ อบรมค่อนข้างนาน ทำให้เกินเวลาการ บรรยายของ วิทยากรในภาคเช้า ทำให้เนื้อหาการ บรรยายของ วิทยากรถูกตัดทอน ออกบางส่วน เพื่อให้สอดคล้องกัน	- ควรมีกิจกรรม นอกสถานที่ เพื่อให้บุคลากร ที่เข้าร่วม โครงการ สามารถอยู่ร่วม การฝึกอบรมได้ ตลอด ระยะเวลาการ ฝึกอบรม โดย หากจัดใน สถานที่ของ อบต.อาจมีผู้เข้า รับการฝึกอบรม บางรายต้องลง มาปฏิบัติหน้าที่ ทำให้การเข้ารับ การฝึกอบรมไม่ ต่อเนื่อง

ยุทธศาสตร์/ โครงการ	ผลการปฏิบัติงาน/ผลลัพธ์ ที่เกิดขึ้นจริง	กิจกรรม/ขั้นตอนที่ทำได้/ ไม่ได้	อุปสรรค/ข้อจำกัด ที่พบในระหว่าง ดำเนินกิจกรรม/ โครงการ	ข้อปฏิบัติในการ ทำโครงการ/ กิจกรรมครั้ง ต่อไป
<b>ยุทธศาสตร์ด้าน สาธารณสุขภาค</b> ๑.โครงการ ก่อสร้างถนน คสล.ภายใน หมู่บ้าน หมู่ ๘ และหมู่ ๙	-การก่อสร้างถนน คสล.ได้ มาตรฐานสามารถแก้ไขปัญหา ให้กับประชาชนในชุมชน และ สัญจรได้สะดวกมากขึ้น	- การก่อสร้างดำเนินการในช่วง ฤดูฝนทำให้เป็นอุปสรรคในการ สัญจรของประชาชน - วัสดุอุปกรณ์ก่อสร้างมี มาตรฐานเป็นที่พอใจของ ประชาชน	- การก่อสร้างทำ ในช่วงฤดูฝนทำให้ เป็นอุปสรรคและ ล่าช้า -งบประมาณมี จำนวนจำกัด	
๒.โครงการ ก่อสร้างราง ระบายน้ำแบบมี ฝาปิด หมู่ ๑ และหมู่ ๖	- สามารถแก้ไขปัญหาน้ำท่วมขัง ในชุมชนได้และประชาชนมี ความพึงพอใจในการก่อสร้าง -ผู้รับจ้างเข้าทำงานล่าช้าและทำ ในฤดูฝนทำให้ประชาชนสัญจร ยากลำบาก	- ผู้รับจ้างเข้าทำงานล่าช้าเลย กำหนดสัญญาจ้าง - วัสดุอุปกรณ์ก่อสร้างมี มาตรฐานเป็นที่พอใจของ ประชาชน	- การก่อสร้างทำ ในช่วงฤดูฝนทำให้ เป็นอุปสรรคและ ล่าช้า -มีเสาไฟฟ้ากีดขวาง ในการก่อสร้างราง ระบายน้ำทำให้ต้อง ประสานกับ หน่วยงานที่ รับผิดชอบ	- กำชับ และ ประสานให้ผู้ รับจ้างเข้า ทำงานตาม สัญญาและไม่ ทำงานในช่วง ฤดูฝน
<b>ยุทธศาสตร์ด้าน การบริหาร จัดการ ทรัพยากร ธรรมชาติและ สิ่งแวดล้อม</b> ๑.โครงการ อบรมให้ความรู้ และจัดทำแนว กันไฟ	- บ้านเมืองจันทใหม่พัฒนาได้ ดำเนินการตามแผนงานกิจกรรม ที่วางไว้ คือ ให้ความรู้และ จัดทำแนวกันไฟ สถานที่ ดำเนินงานคือ บริเวณพื้นที่ป่า ชุมชนหมู่บ้าน , ป่ารอบๆ วัด ซึ่ง ถือว่าเป็นจุดเสี่ยงในการเกิดไฟ ป่าได้	- การมีส่วนร่วมในการทำ กิจกรรมของประชาชน - ลักษณะของการเข้าร่วมและ ทำกิจกรรม ประชาชนเห็น ความสำคัญและตระหนักถึง ความสำคัญในการป้องกันไฟป่า - มีวิทยากรให้ความรู้และวิธีทำ แนวกันไฟ - มีการปฏิบัติการ ทำแนวกันไฟ ร่วมกันทุกครอบครัว สิ่งที่คิดว่าควรปรับปรุง -ชาวบ้านยังมีความคิดและความ เชื่อเดิมว่าต้องเผาบ้างเพื่อให้ เห็ดออก ซึ่งชาวบ้านก็เผาจริง เป็นจุดๆ จึงก่อให้เกิดควัน	วิธีคิดและความเชื่อ เดิมของชาวบ้านว่า ต้องเผาเพื่อให้เห็ด ออก	- เพิ่มกิจกรรมให้ ความรู้การทำปุ๋ย หมักจากเศษใบไม้ ในโครงการเพื่อลด การเผา แนะนำให้ชุมชน เรื่อง - การจัดทำ รายงานผลการ ดำเนินงาน โครงการฯ เพื่อ จัดส่งให้ทาง อบต. - จัดทำแผนการ จัดทำไฟป่าโดย ชุมชนในระยะยาว



ยุทธศาสตร์/ โครงการ	ผลการปฏิบัติงาน/ผลลัพธ์ ที่เกิดขึ้นจริง	กิจกรรม/ขั้นตอนที่ทำได้/ ไม่ได้	อุปสรรค/ข้อจำกัด ที่พบในระหว่าง ดำเนินกิจกรรม/ โครงการ	ข้อปฏิบัติในการ ทำโครงการ/ กิจกรรมครั้ง ต่อไป
๒.โครงการ อนุรักษ์ พันธุกรรมพืชอัน เนื่องมาจาก พระราชดำริ สมเด็จพระเทพ รัตนราชสุดาฯ	<p>- วิทยากรได้ให้ความรู้พื้นฐาน ด้านการอนุรักษ์พันธุกรรมพืช โดยเน้นวิธีแบบพื้นบ้านผสมกับ เทคโนโลยีสมัยใหม่ เช่น เก็บใส่ ขวด แช่ตู้เย็น ความสำคัญของ ของการเก็บพันธุ์พืชไว้ใน ครอบครั้ว ความรู้เรื่องการเก็บ เมล็ดพันธุ์ การใช้สมุนไพรใน การดูแลระบบแปลง การใช้ ประโยชน์เป็นการนำแปรรูปเป็น อาหาร ยารักษาโรค</p> <p>- ฝึกการปฏิบัติ เช่น เรื่องการ เพาะกล้าพันธุ์เพื่อให้ได้คุณภาพ การทำน้ำสมุนไพรในแปลงเพื่อ ความปลอดภัย</p> <p>- การจัดโครงการมีระยะเวลาที่ เหมาะสม ผู้เข้าร่วมกิจกรรม ตรงตามเป้าหมาย สถานที่ วัสดุ และอุปกรณ์เอื้อต่อการเรียนรู้</p>	<p>- การจัดโครงการเป็นไปตามที่ กำหนดไว้ เช่น เวลา สถานที่ เนื้อความรู้ อุปกรณ์การเรียนรู้</p>	<p>- ผู้เข้าร่วมกิจกรรม เป็นกลุ่มผู้สูงอายุ ควรจะมีเด็กและ เยาวชนร่วมเรียนรู้ ด้วย เพื่อเป็นการ ถ่ายทอดและส่งต่อ ความรู้ต่อไป</p>	<p>- การ จัด โครงการ ครั้ง ต่อไปควรมีกลุ่ม เด็กและเยาวชน เข้าร่วมด้วย</p>
<p><b>๗.ยุทธศาสตร์ ด้านเศรษฐกิจ</b> ๑.โครงการ เทศกาลผลไม้และ ของดีตำบลเมือง จั้ง ประจำปี ๒๕๖๑</p>	<p>- มีการจัดนิทรรศการตาม หน่วยงานให้ความรู้ได้อย่าง เหมาะสม</p> <p>- มีการจำหน่ายสินค้าชุมชน เช่น มะม่วง ลิ้นจี่ และผลิตภัณฑ์ ชุมชนต่างๆ</p> <p>- ทุกหมู่บ้านมีส่วนร่วมใน โครงการ และจำนวนผู้เข้าร่วม งานมีความเหมาะสมกับสถานที่ จัดงาน</p>	<p>กิจกรรมที่ทำได้</p> <p>- สถานที่จัดงานสะดวกและมี ความพอดีกับจำนวนผู้มา ร่วมงานระดับตำบล</p> <p>- มีหน่วยงานมาร่วมจัด นิทรรศการตรงกับเนื้อหาของ งาน เช่น สำนักงานพัฒนาที่ดี สำนักงานเกษตร สำนักงาน พลังงานจังหวัด เรื่องลดการ เผาเศษกิ่งไม้จากการตัดแต่ง กิ่งไม้ด้วยเตาชีวมวล เป็นต้น</p> <p>กิจกรรมที่ทำได้ไม่ดี</p> <p>- การจัดการเรื่องอาหารมือ กลางวันของชุมชนจัดการแบบ ข้างก ล่อง ตาม จำนวน งบประมาณที่ได้รับส่งผลให้ อาหารไม่เพียงพอสำหรับผู้มา ร่วมงาน</p>		<p>- การจำหน่าย ผลิตทางการ เกษตร (มะม่วง/ลิ้นจี่/ สินค้าชุมชน) ควรกำหนด ราคาให้เท่ากัน ภายในงาน</p> <p>-กิจกรรมควร มีหนึ่งวัน และ ควรจัดให้มี กิจกรรมความ สนุกสนาน มากกว่านี้ เช่น การแสดงของ นักเรียนมา เสริมกิจกรรม ภายในงาน</p>

## ๔. ข้อเสนอแนะในการจัดทำแผนพัฒนาท้องถิ่นในอนาคต

### ๔.๑ ผลกระทบนำไปสู่อนาคต

๑. การมีส่วนร่วมของประชาชนในการจัดทำแผนพัฒนาท้องถิ่นขององค์การบริหารส่วนตำบลเมืองจันทบุรี ประชาชนส่วนใหญ่ยังขาดความตระหนักในความสำคัญ ทำให้ผู้เข้าร่วมประชาคมตำบลไม่มากเท่าที่ควร การเสนอความคิดเห็นจึงน้อยตามไปด้วย จึงต้องมีการทำความเข้าใจของการประชาคมระดับหมู่บ้านและตำบลในเวทีทบทวนแผนชุมชนระดับหมู่บ้าน

๒. แผนงาน/โครงการที่บรรจุอยู่ในแผนพัฒนาท้องถิ่นแต่ละปีสามารถนำมาดำเนินการได้เพียงบางส่วน เนื่องจากข้อจำกัดในเรื่องงบประมาณ ไม่สอดคล้องกับจำนวนโครงการที่เสนอเข้ามาเป็นจำนวนมาก ส่งผลถึงการวัดความมีประสิทธิภาพในการนำแผนไปปฏิบัติอีกด้วย จึงควรมีการจัดลำดับความสำคัญในห้วงระยะเวลาของแผนพัฒนาท้องถิ่นและตัดสินใจเลือกโดยคำนึงถึงความเป็นไปได้ในทางปฏิบัติหรือวิธีการอื่นที่เหมาะสมด้วย

### ๔.๒ ข้อสังเกต ข้อเสนอแนะ ผลจากการพัฒนา

๑. การจัดทำแผนพัฒนาท้องถิ่นควรมีการดำเนินการการศึกษา วิเคราะห์ ประมวลผลข้อมูลเพื่อประกอบการจัดทำแผนพัฒนาท้องถิ่นมีปริมาณเพิ่มขึ้น ทั้งในฐานะหน่วยงานสนับสนุนการจัดทำแผนชุมชน ซึ่งต้องมีกระบวนการวิเคราะห์ข้อมูลระดับหมู่บ้าน ๑๑ หมู่บ้าน ต้องใช้ความรู้ความเข้าใจในกระบวนการศึกษาข้อมูล เช่น ข้อมูลครัวเรือน ข้อมูลภูมิสังคม ข้อมูลภูมิเวศน์ เป็นต้น

๒. การจัดทำแผนพัฒนาท้องถิ่นควรมีการบูรณาการกับหน่วยงาน องค์กรภาคเอกชน ภาศึเครือข่ายต่างๆ ในการแก้ไขปัญหาและพัฒนาตำบล ในด้านการสนับสนุนงบประมาณและกระบวนการเรียนรู้ในตำบล