



แผนปฏิบัติการในการป้องกันและบรรเทาสาธารณภัย
ขององค์การบริหารส่วนตำบลห้วยไร่
(พ.ศ.๒๕๖๔ - ๒๕๗๐)

องค์การบริหารส่วนตำบลห้วยไร่ หมู่ที่ ๖
อำเภอเมืองอำนาจเจริญ จังหวัดอำนาจเจริญ
โทร. ๐-๔๕๕๒-๓๙๑๘
โทรสาร. ๐-๔๕๕๒-๓๖๒๑



ประกาศองค์การบริหารส่วนตำบลห้วยไร่

เรื่อง ประกาศใช้แผนปฏิบัติการในการป้องกันและบรรเทาสาธารณภัยขององค์การบริหารส่วนตำบลห้วยไร่
พ.ศ.๒๕๖๔ - ๒๕๗๐

ด้วยกองอำนาจการป้องกันและบรรเทาสาธารณภัยจังหวัดอำนาจเจริญ แจ้งให้
องค์การปกครองส่วนท้องถิ่นเตรียมการจัดทำแผนปฏิบัติการในการป้องกันและบรรเทาสาธารณภัยขององค์การ
ปกครองส่วนท้องถิ่น พ.ศ.๒๕๖๔ - ๒๕๗๐ ให้มีความสอดคล้องกับแผนการป้องกันและบรรเทาสาธารณภัย
แห่งชาติ พ.ศ.๒๕๖๔ - ๒๕๗๐ ดังนั้น แผนการป้องกันและบรรเทาสาธารณภัยอำเภอ และแผนปฏิบัติการในการ
ป้องกันและบรรเทาสาธารณภัยขององค์การปกครองส่วนท้องถิ่น จึงต้องดำเนินการปรับปรุง ทบทวน ให้มี
ความสอดคล้องกับแผนการป้องกันและบรรเทาสาธารณภัยแห่งชาติ พ.ศ.๒๕๖๔ - ๒๕๗๐ และแผนการ
ป้องกันและบรรเทาสาธารณภัยจังหวัด พ.ศ.๒๕๖๔ - ๒๕๗๐ ตามที่พระราชบัญญัติป้องกันและบรรเทา
สาธารณภัย พ.ศ.๒๕๕๐ กำหนด

องค์การบริหารส่วนตำบลห้วยไร่ ได้จัดทำแผนปฏิบัติการในการป้องกันและบรรเทา
สาธารณภัยขององค์การบริหารส่วนตำบลห้วยไร่ พ.ศ.๒๕๖๔ - ๒๕๗๐ เสร็จเรียบร้อยแล้ว อาศัยอำนาจตาม
พระราชบัญญัติป้องกันและบรรเทาสาธารณภัย พ.ศ.๒๕๕๐ และมติที่ประชุมคณะกรรมการจัดทำแผน
ปฏิบัติการในการป้องกันและบรรเทาสาธารณภัยขององค์การบริหารส่วนตำบลห้วยไร่ พ.ศ.๒๕๖๔ - ๒๕๗๐
ในครั้งการประชุมคณะกรรมการจัดทำแผนปฏิบัติการในการป้องกันและบรรเทาสาธารณภัยของ
องค์การบริหารส่วนตำบลห้วยไร่ พ.ศ.๒๕๖๔ - ๒๕๗๐ ครั้งที่ ๑/๒๕๖๔ เมื่อวันที่ ๘ ตุลาคม ๒๕๖๔
องค์การบริหารส่วนตำบลห้วยไร่ จึงประกาศใช้แผนปฏิบัติการในการป้องกันและบรรเทาสาธารณภัยของ
องค์การบริหารส่วนตำบลห้วยไร่ พ.ศ.๒๕๖๔ - ๒๕๗๐

ทั้งนี้ ตั้งแต่บัดนี้เป็นต้นไป

ประกาศ ณ วันที่ ๑๑ พฤศจิกายน พ.ศ.๒๕๖๕

(ลงชื่อ)

(นายวีระพันธ์ ชุยม)

นายกองค์การบริหารส่วนตำบลห้วยไร่
ผู้อำนวยการท้องถิ่น

คำนำ

สถานการณ์และแนวโน้มสาธารณสุขของโลกและประเทศกำลังเผชิญกับปัญหาที่มีลักษณะเชื่อมโยงซับซ้อน ส่งผลกระทบต่อชีวิตและทรัพย์สินในวงกว้าง และมีแนวโน้มเพิ่มขึ้น เช่น การเปลี่ยนแปลงสภาพภูมิอากาศที่ทำให้เกิดภาวะลมฟ้าอากาศแปรปรวน ระดับน้ำทะเลของโลกสูงขึ้น เกิดภาวะแล้งจัด พายุหมุน การกัดเซาะชายฝั่งทะเล อุทกภัยขนาดใหญ่ ดินโคลนถล่ม น้ำป่าไหลหลาก โรคระบาด รวมทั้งการเกิดสาธารณสุขขนาดใหญ่ เป็นต้น นอกจากนี้ยังมีภัยที่ไม่อาจคาดการณ์ได้ อาทิ แผ่นดินไหว สึนามิ ไฟป่าและหมอกควัน ซึ่งล้วนเป็นสาธารณสุขที่จะต้องเผชิญในปัจจุบันและมีแนวโน้มมากขึ้นในอนาคต อันส่งผลกระทบต่อทั้งด้านเศรษฐกิจ สังคม ทรัพยากรธรรมชาติและสิ่งแวดล้อม

องค์กรปกครองส่วนท้องถิ่นเป็นหน่วยงานที่มีความใกล้ชิดกับประชาชน และมีบทบาทภารกิจในการให้ความช่วยเหลือและบรรเทาภัยในลำดับแรกก่อนที่หน่วยงานภายนอกจะเข้าไปให้ความช่วยเหลือ ประกอบกับพระราชบัญญัติป้องกันและบรรเทาสาธารณภัย พ.ศ.๒๕๕๐ มาตรา ๒๐ กำหนดให้องค์กรปกครองส่วนท้องถิ่นแห่งพื้นที่มีหน้าที่ป้องกันและบรรเทาสาธารณภัยในเขตท้องถิ่นของตน โดยมีผู้บริหารท้องถิ่นขององค์กรปกครองส่วนท้องถิ่นแห่งพื้นที่นั้นเป็นผู้รับผิดชอบในฐานะผู้อำนวยการท้องถิ่น และแผนการป้องกันและบรรเทาสาธารณภัยแห่งชาติ พ.ศ.๒๕๖๔-๒๕๗๐ ได้กำหนดให้กองอำนาจการป้องกันและบรรเทาสาธารณภัยแห่งพื้นที่ (องค์การบริหารส่วนตำบล/เทศบาล/เมืองพัทยา) ทำหน้าที่อำนาจการ ควบคุม ปฏิบัติการป้องกันและบรรเทาสาธารณภัย รวมทั้งจัดตั้งศูนย์ปฏิบัติการฉุกเฉินท้องถิ่นและเผชิญเหตุเมื่อเกิดสาธารณภัยขึ้น โดยมีผู้อำนวยการท้องถิ่นเป็นผู้ควบคุมและสั่งการเพื่อทำหน้าที่จัดการสาธารณภัยที่เกิดขึ้นจนกว่าสถานการณ์จะกลับเข้าสู่ภาวะปกติ พร้อมทั้งจัดทำแผนปฏิบัติการในการป้องกันและบรรเทาสาธารณภัยขององค์กรปกครองส่วนท้องถิ่น จึงถือเป็นภารกิจสำคัญขององค์กรปกครองส่วนท้องถิ่นที่จะต้องเตรียมความพร้อมในการป้องกันและบรรเทาสาธารณภัย รวมถึงการพัฒนาขีดความสามารถในการเผชิญเหตุและให้ความช่วยเหลือผู้ประสบภัย ภายหลังจากสถานการณ์สิ้นสุดลง

ดังนั้น องค์การบริหารส่วนตำบลห้วยไร่ จึงได้จัดทำแผนปฏิบัติการในการป้องกันและบรรเทาสาธารณภัยขึ้น เพื่อเป็นแนวทางปฏิบัติในการเตรียมความพร้อม การแจ้งเตือนภัย และการดำเนินการช่วยเหลือให้แก่หน่วยงานในระดับท้องถิ่นร่วมกับหน่วยงานต่างๆ ในพื้นที่รับผิดชอบและพื้นที่ข้างเคียง ตั้งแต่ก่อนเกิดภัย ขณะเกิดภัยและภายหลังเกิดภัย ถูกต้องตามกฎหมายระเบียบที่เกี่ยวข้อง รวมทั้งมีความเชื่อมโยงกับแผนการป้องกันและบรรเทาสาธารณภัยอำเภอ พ.ศ.๒๕๖๔-๒๕๗๐ แผนการป้องกันและบรรเทาสาธารณภัยจังหวัด พ.ศ.๒๕๖๔-๒๕๗๐ และสอดคล้องกับแผนการป้องกันและบรรเทาสาธารณภัยแห่งชาติ พ.ศ.๒๕๖๔-๒๕๗๐ และแผนต่างๆ ที่เกี่ยวข้อง เพื่อป้องกันและลดความสูญเสียต่อชีวิต และทรัพย์สิน รวมถึงผลกระทบทางเศรษฐกิจของประเทศอย่างมีประสิทธิภาพต่อไป

(นายวีระพันธ์ ชูชม)

นายกองค์การบริหารส่วนตำบลห้วยไร่

ผู้อำนวยการท้องถิ่น

๒๑ พฤศจิกายน พ.ศ.๒๕๖๕

คำนำ
บทนำ

บทที่ ๑ ข้อมูลทั่วไป	๑
๑.๑ สภาพทั่วไปขององค์การบริหารส่วนตำบลห้วยไร่	๑
๑.๒ สถานการณ์และแนวโน้มการเกิดสาธารณภัย	๘
๑.๓ สถานการณ์/ความเสี่ยงจากสาธารณภัยที่เกิดขึ้นในพื้นที่องค์การบริหารส่วนตำบลห้วยไร่	๙
๑.๔ ปฏิทินสาธารณภัยประจำปี	๑๒
บทที่ ๒ นโยบายและยุทธศาสตร์การจัดการความเสี่ยงจากสาธารณภัย	๑๓
๒.๑ นโยบายการป้องกันและบรรเทาสาธารณภัยขององค์การบริหารส่วนตำบลห้วยไร่	๑๓
๒.๒ วัตถุประสงค์ของแผนปฏิบัติการในการป้องกันและบรรเทาสาธารณภัย	๑๓
การป้องกันและบรรเทาสาธารณภัยขององค์การบริหารส่วนตำบลห้วยไร่	
๒.๓ วิสัยทัศน์	๑๓
๒.๔ พันธกิจ	๑๓
๒.๕ เป้าหมาย	๑๓
๒.๖ ตัวชี้วัดความสำเร็จในการจัดการความเสี่ยงจากสาธารณภัยของประเทศ	๑๔
๒.๗ ยุทธศาสตร์การจัดการความเสี่ยงจากสาธารณภัย	๑๔
๒.๘ แหล่งที่มาและวิธีการงบประมาณในการป้องกันและบรรเทาสาธารณภัย	๑๗
ขององค์การบริหารส่วนตำบลห้วยไร่	
บทที่ ๓ หลักการจัดการความเสี่ยงจากสาธารณภัย	๒๒
๓.๑ วงจรการจัดการความเสี่ยงจากสาธารณภัย	๒๒
๓.๒ กลไกการจัดการความเสี่ยงจากสาธารณภัย	๒๒
๓.๓ บทบาทหน้าที่ และแนวทางปฏิบัติร่วมกับหน่วยงานที่เกี่ยวข้องระดับ อปท.	๒๖
๓.๔ ขอบเขตสาธารณภัย	๒๘
๓.๕ ระดับการจัดการสาธารณภัย	๒๘
๓.๖ กฎหมายและระเบียบที่เกี่ยวข้องกับการจัดการความเสี่ยงจากสาธารณภัย	๒๘
บทที่ ๔ การปฏิบัติก่อนเกิดภัย ยุทธศาสตร์ที่ ๑: การมุ่งเน้นการลดความเสี่ยงจากสาธารณภัย	๓๒
๔.๑ แนวคิดการลดความเสี่ยงจากสาธารณภัย	๓๒
๔.๒ เป้าประสงค์	๓๒
๔.๓ กลยุทธ์การมุ่งเน้นการลดความเสี่ยงจากสาธารณภัย	๓๒
บทที่ ๕ การปฏิบัติขณะเกิดภัย ยุทธศาสตร์ที่ ๒: การจัดการในภาวะฉุกเฉินแบบบูรณาการ	๔๖
๕.๑ แนวคิดการจัดการในภาวะฉุกเฉิน	๔๖
๕.๒ เป้าประสงค์	๔๖
๕.๓ กลยุทธ์การบูรณาการการจัดการในภาวะฉุกเฉิน	๔๗
บทที่ ๖ การปฏิบัติหลังเกิดภัย ยุทธศาสตร์ที่ ๓: การเพิ่มประสิทธิภาพการฟื้นฟูอย่างยั่งยืน	๖๙
๖.๑ แนวคิดในการฟื้นฟู	๖๙
๖.๒ เป้าประสงค์	๗๑
๖.๓ กลยุทธ์การเพิ่มประสิทธิภาพการฟื้นฟูอย่างยั่งยืน	๗๑
บทที่ ๗ ยุทธศาสตร์ที่ ๔: การส่งเสริมการเป็นหุ้นส่วนระหว่างประเทศ	๗๗
๗.๑ แนวคิดการส่งเสริมการเป็นหุ้นส่วนระหว่างประเทศในการจัดการความเสี่ยงจากสาธารณภัย	๗๗
๗.๒ เป้าประสงค์	๗๗
๗.๓ กลยุทธ์การส่งเสริมการเป็นหุ้นส่วนในการจัดการความเสี่ยงจากสาธารณภัย	๗๗

	หน้า
บทที่ ๘ ยุทธศาสตร์ที่ ๕ การเพิ่มประสิทธิภาพระบบบริหารจัดการและประยุกต์ใช้นวัตกรรม ด้านสาธารณสุข	๓๙
๘.๑ แนวคิดการเพิ่มประสิทธิภาพระบบบริหารจัดการและสร้างนวัตกรรมด้านสาธารณสุข	๓๙
๘.๒ เป้าประสงค์	๓๙
๘.๓ กลยุทธ์การเพิ่มประสิทธิภาพระบบบริหารจัดการและสร้างนวัตกรรมด้านสาธารณสุข	๓๙
บทที่ ๙ การขับเคลื่อนแผนปฏิบัติการในการป้องกันและบรรเทาสาธารณสุข ขององค์การบริหารส่วนตำบลห้วยไร่ ไปสู่การปฏิบัติ	๔๕
๙.๑ การขับเคลื่อนแผนไปสู่การปฏิบัติ	๔๕
๙.๒ การติดตามและประเมินผล	๔๙
๙.๓ การวิจัยและพัฒนา	๕๑
๙.๔ การทบทวนแผนปฏิบัติการในการป้องกันและบรรเทาสาธารณสุข ขององค์การบริหารส่วนตำบลห้วยไร่	๕๑
ภาคผนวก ก : คำย่อ	
ภาคผนวก ข : ตัวอย่างลักษณะภัย	
ภาคผนวก ค : นิยามศัพท์	
ภาคผนวก ง : พื้นที่เสี่ยงภัยต่างๆ	
ภาคผนวก จ : สถานที่สำคัญที่ต้องดูแลเป็นพิเศษ (พระตำหนัก แหล่งพลังงาน โรงพยาบาล สาธารณสุขโคกที่สำคัญ ท่าเรือ ท่าอากาศยาน ฯลฯ)	
ภาคผนวก ฉ : บัญชีหน่วยงานประสานการปฏิบัติในจังหวัด	
ภาคผนวก ฉ-๑ : บัญชีรายชื่อบุคลากรหน่วยงานราชการ รัฐวิสาหกิจ ภาคเอกชน	
ภาคผนวก ฉ-๒ : บัญชีรายชื่อองค์การสาธารณสุข หน่วยงานเครือข่ายการป้องกัน และบรรเทาสาธารณสุข	
ภาคผนวก ฉ-๓ : บัญชีรายชื่อผู้เชี่ยวชาญด้านสาธารณสุข	
ภาคผนวก ฉ-๔ : บัญชีฐานข้อมูลอาสาสมัคร (OTOS)	
ภาคผนวก ฉ-๕ : บัญชีฐานข้อมูล อปพร.	
ภาคผนวก ช : ข้อมูลสถานีเตือนภัย หอเตือนภัย ป้ายเตือนภัย สัญญาณเตือนภัย และหอกระจายข่าว	
ภาคผนวก ซ : บัญชีเครื่องจักรกล ยานพาหนะ เครื่องมืออุปกรณ์ ในการป้องกันและบรรเทาสาธารณสุข	
ภาคผนวก ฌ : บัญชีข้อมูลศักยภาพพื้นฐานทางด้านสาธารณสุข	
ภาคผนวก ฎ : บัญชียานพาหนะเพื่อเตรียมการอพยพ	
ภาคผนวก ฏ : บัญชีกลุ่มเปราะบาง	
ภาคผนวก ฐ : บัญชีรายชื่อบุคคลที่ต้องอพยพเป็นลำดับแรก	
ภาคผนวก ฑ : บัญชีศูนย์พักพิงชั่วคราวหลัก/สำรอง	
ภาคผนวก ท: ช่วยการติดต่อสื่อสาร	
ภาคผนวก ท-๑ : แผนผังการติดต่อสื่อสารและข่ายวิทยุสื่อสาร	
ภาคผนวก ท-๒ : หมายเลขโทรศัพท์ฉุกเฉิน	
ภาคผนวก ธ: แบบคำสั่งต่างๆ	
- คำสั่งกองอำนาจการป้องกันและบรรเทาสาธารณสุขขององค์การบริหารส่วนตำบลห้วยไร่	
- คำสั่งแต่งตั้งคณะกรรมการจัดทำแผนการป้องกันและบรรเทาสาธารณสุข องค์การบริหารส่วนตำบลห้วยไร่	
ภาคผนวก ฒ : แผนงานโครงการในการลดความเสี่ยงจากสาธารณสุข	
ภาคผนวก ด : แบบประเมิน PDNA ระยะที่ ๑	
ภาคผนวก ต : แบบประเมิน PDNA ระยะที่ ๒	

บทนำ

ปัจจุบันสถานการณ์สาธารณสุขภัยของประเทศไทยทั้งที่เกิดจากเกิดจากธรรมชาติและการกระทำของมนุษย์ มีปัจจัยหลักมาจากสาเหตุหลายประการ สาเหตุจากธรรมชาติ เช่น อุทกภัย ดินโคลนถล่ม แผ่นดินไหว พายุฤดูร้อน มีความถี่และความรุนแรงมากขึ้น สาเหตุจากการกระทำของมนุษย์ เช่น การตัดไม้ทำลายป่า การใช้ทรัพยากรธรรมชาติอย่างไม่จำกัด การขยายตัวของชุมชนเมือง และภาคอุตสาหกรรมที่ทำลายสิ่งแวดล้อม ทำให้สภาพภูมิอากาศของโลกเกิดการเปลี่ยนแปลง สภาพอากาศแปรปรวน อากาศร้อนจัด และหนาวจัด หรือมีฝนตกปริมาณมากเป็นเวลานาน ส่งผลให้เกิดน้ำท่วมหนักและแผ่นดินถล่ม ซึ่งสาธารณสุขภัยดังกล่าวได้ส่งผลกระทบต่อชีวิตและความเป็นอยู่ของประชาชน ตลอดจนทั้งสร้างความเสียหายแก่ทรัพย์สินของประชาชน ชุมชน และของรัฐ

องค์การบริหารส่วนตำบลห้วยไร่ มีหน้าที่ในการป้องกันและบรรเทาสาธารณสุขภัยในเขตท้องถิ่น โดยมีผู้บริหารท้องถิ่นเป็นผู้รับผิดชอบในฐานะผู้อำนวยการท้องถิ่น และมีปลัดองค์กรปกครองส่วนท้องถิ่น เป็นผู้ช่วยผู้อำนวยการท้องถิ่น รับผิดชอบและปฏิบัติหน้าที่ในการป้องกันและบรรเทาสาธารณสุขภัยในเขตท้องถิ่น และช่วยเหลือผู้อำนวยการจังหวัดและผู้อำนวยการอำเภอตามที่ได้รับมอบหมาย องค์การบริหารส่วนตำบลห้วยไร่ จึงต้องมีการเตรียมพร้อมและรับมือกับสถานการณ์สาธารณสุขภัยต่างๆ ที่อาจเกิดขึ้นได้ตลอดเวลา จึงได้จัดทำแผนปฏิบัติการในการป้องกันและบรรเทาสาธารณสุขภัยขององค์การบริหารส่วนตำบลห้วยไร่ พ.ศ.๒๕๖๔-๒๕๖๖ ขึ้น ซึ่งเป็นไปตามพระราชบัญญัติป้องกันและบรรเทาสาธารณสุข พ.ศ.๒๕๕๐ และสอดคล้องกับแผนการป้องกันและบรรเทาสาธารณสุขแห่งชาติ พ.ศ.๒๕๖๔-๒๕๖๖ รวมทั้งมีความเชื่อมโยงกับแผนพัฒนาเศรษฐกิจและสังคมแห่งชาติ ฉบับที่ ๑๒ พ.ศ.๒๕๖๐-๒๕๖๔ และยุทธศาสตร์การเตรียมพร้อมแห่งชาติ และแผนการป้องกันและบรรเทาสาธารณสุขจังหวัด/อำเภอ เพื่อให้การบริหารจัดการสาธารณสุขภัยเป็นไปในทิศทางเดียวกันทั้งระบบ และเพื่อประโยชน์ในการป้องกันและบรรเทาสาธารณสุขภัยได้อย่างรวดเร็วและมีประสิทธิภาพ สร้างความเชื่อมั่นให้กับประชาชน และสร้างพื้นที่ให้เป็นท้องถิ่นที่ปลอดภัย โดยให้ความสำคัญกับหลักการจัดการความเสี่ยงจากสาธารณสุขภัย

แผนปฏิบัติการในการป้องกันและบรรเทาสาธารณสุขภัยขององค์การบริหารส่วนตำบลห้วยไร่ มีวัตถุประสงค์ ดังนี้

๑. เพื่อใช้เป็นแนวทางในการเตรียมความพร้อม การแจ้งเตือนภัย และการดำเนินการช่วยเหลือให้แก่หน่วยงานในระดับท้องถิ่นในกรณีเกิดสาธารณสุขภัยได้อย่างมีประสิทธิภาพ
๒. เพื่อให้ประชาชนในองค์การบริหารส่วนตำบลห้วยไร่ มีความปลอดภัยในชีวิตและทรัพย์สินจากเหตุสาธารณสุขภัย

บทที่ ๑ ข้อมูลทั่วไป

๑.๑ สภาพทั่วไปขององค์การบริหารส่วนตำบลห้วยไร่

๑.๑.๑ ที่ตั้งและอาณาเขต

องค์การบริหารส่วนตำบลห้วยไร่ (พิกัด x : ๑๖๕๔๒๔๘, y : ๑๗๔๘๗๓๗) ตั้งอยู่ที่หมู่ที่ ๖ อำเภอเมืองอำนาจเจริญ จังหวัดอำนาจเจริญ มีพื้นที่ประมาณ ๕๐.๑๒ ตารางกิโลเมตร หรือประมาณ ๓๑,๓๓๐ ไร่ มีอาณาเขตติดต่อกับพื้นที่ต่างๆ ดังนี้

ทิศเหนือ ติดต่อกับตำบลคึมใหญ่

ทิศใต้ ติดต่อกับตำบลไค้คำ

ทิศตะวันออก ติดต่อกับตำบลหนองมะแซว

ทิศตะวันตก ติดต่อกับตำบลบุง

๑.๑.๒ เขตการปกครอง

องค์การบริหารส่วนตำบลห้วยไร่ แบ่งเขตการปกครองออกเป็น ๑๐ หมู่บ้าน ได้แก่ บ้านห้วยไร่ หมู่ที่ ๑ บ้านหาดทรายมูล หมู่ที่ ๒ บ้านหนองตาใกล้ หมู่ที่ ๓ บ้านโคกสว่าง หมู่ที่ ๔ บ้านภักดีเจริญ หมู่ที่ ๕ บ้านหัวนา หมู่ที่ ๖ บ้านโคกช้างมะนาย หมู่ที่ ๗ บ้านหนองแสง หมู่ที่ ๘ บ้านหนองตาใกล้ หมู่ที่ ๙ และ บ้านภักดีเจริญ หมู่ที่ ๑๐

๑.๑.๓ ประชากร ศาสนา

องค์การบริหารส่วนตำบลห้วยไร่ มีจำนวนประชากรทั้งสิ้น ๕,๗๓๓ คน

จำแนกเป็นเพศชาย ๒,๘๘๐ คน เพศหญิง ๒,๘๕๓ คน

จำนวนเด็ก (อายุ ๐-๑๔ ปี) เด็กชาย ๒๖๘ คน เด็กหญิง ๒๖๖ คน

จำนวนผู้สูงอายุ (อายุ ๖๐ ปี ขึ้นไป) เพศชาย ๔๒๙ คน เพศหญิง ๕๐๘ คน จำนวน

ผู้พิการ เพศชาย ๑๔๐ คน เพศหญิง ๙๘ คน

จำนวนสตรีมีครรภ์ ๙ คน

จำนวนผู้ป่วยติดเตียง ๑๑ คน

จำนวนครัวเรือน ๑,๓๕๖ ครัวเรือน

จำนวนประชากรแฝง* ประมาณ - คน

ส่วนใหญ่นับถือศาสนา พุทธ ร้อยละ ๙๙

ข้อมูล ณ วันที่ ๑๕ เดือน กรกฎาคม พ.ศ.๒๕๖๔ (ที่มา : ข้อมูลทะเบียนราษฎรอำเภอเมืองอำนาจเจริญ)

๑.๑.๔ การประกอบอาชีพ

ประชากรส่วนใหญ่ขององค์การบริหารส่วนตำบลห้วยไร่ ประมาณร้อยละ ๙๖ ประกอบอาชีพทำนา รองลงมาได้แก่รับจ้างทั่วไป ค้าขาย ประกอบอาชีพส่วนตัว และรับราชการ ประมาณร้อยละ ๑๐ เนื่องจากสภาพภูมิศาสตร์ที่เหมาะสมกับการเกษตร เฉลี่ยรายได้ประชากรต่อหัว/ต่อปี ประมาณ ๖๕,๓๗๗.๓๗ บาท

ที่มา : (ข้อมูล จปฐ.สำนักงานพัฒนาชุมชนอำเภอเมืองอำนาจเจริญ ปี ๒๕๖๒)

๑.๑.๕ เส้นทางคมนาคม (การขนส่งทางรถยนต์ ทางบก ทางน้ำ ทางอากาศ)

องค์การบริหารส่วนตำบลห้วยไร่ มีเส้นทางคมนาคมที่สำคัญสามารถเดินทางติดต่อกันระหว่างอำเภอเมืองอำนาจเจริญ และอำเภอต่างๆ ได้อย่างรวดเร็ว โดยสามารถเดินทางได้ทางรถยนต์ บนถนนทางหลวงหมายเลข อจ.ถ.๑๐๐๓๐ (บ้านโคกจ๊กจั่น - บ้านดงสีโท) เชื่อมต่อถนนทางหลวงหมายเลข ๒๐๒ และถนนหลวงหมายเลข ๒๑๒ เข้าสู่อำเภอเมืองอำนาจเจริญ จังหวัดอำนาจเจริญ

๑.๑.๖ แหล่งแม่น้ำลำคลอง

องค์การบริหารส่วนตำบลห้วยไร่ มีลักษณะภูมิประเทศโดยทั่วไปเป็นพื้นที่ราบสูงสลับกับที่ราบลุ่ม มีแม่น้ำสำคัญไหลผ่านหลายสาย ดังนี้

๑.ลำห้วยไร่ ไหลผ่านพื้นที่หมู่บ้านหาดทรายมูล ตั้งแต่หมู่ที่ ๒ ถึงบ้านห้วยไร่ หมู่ที่ ๑ ตำบลห้วยไร่ อำเภอเมืองอำนาจเจริญ จังหวัดอำนาจเจริญ ไหลมาประจบกับห้วยจันลันบริเวณพื้นที่บ้านหนองแสง หมู่ที่ ๘ ตำบลห้วยไร่ อำเภอเมืองอำนาจเจริญ จังหวัดอำนาจเจริญ

๒. ลำห้วยถ้ำปลา ไหลผ่านพื้นที่หมู่บ้านเหล่าเจริญ หมู่ที่ ๕ ตำบลบุง อำเภอเมืองอำนาจเจริญ จังหวัดอำนาจเจริญ ถึงบ้านหนองตาใกล้ หมู่ที่ ๙ ตำบลห้วยไร่ ไหลมาประจบกับห้วยจันลันบริเวณพื้นที่บ้านหนองตาใกล้ หมู่ที่ ๙ ตำบลห้วยไร่ อำเภอเมืองอำนาจเจริญ จังหวัดอำนาจเจริญ

๓. ลำห้วยวังมน ไหลผ่านพื้นที่บ้านสี่แยกแสงเพชร ตำบลหนองมะแซว ถึงบ้านหาดทรายมูล หมู่ที่ ๒ ตำบลห้วยไร่ อำเภอเมืองอำนาจเจริญ จังหวัดอำนาจเจริญ

๔. ลำห้วยหนองลิง ไหลผ่านพื้นที่บ้านหนองตาใกล้ หมู่ที่ ๙ ถึงบ้านโคกสว่าง หมู่ที่ ๔ ตำบลห้วยไร่ ไหลมาประจบกับห้วยจันลันบริเวณพื้นที่บ้านโคกสว่าง หมู่ที่ ๔ ตำบลห้วยไร่ อำเภอเมืองอำนาจเจริญ จังหวัดอำนาจเจริญ

๕. ลำห้วยจันลัน ไหลผ่านพื้นที่บ้านหนองตาใกล้ หมู่ที่ ๙ บ้านโคกสว่าง หมู่ที่ ๔ บ้านห้วยนา หมู่ที่ ๖ บ้านโคกช้างมะนาย หมู่ที่ ๗ ถึงบ้านหนองแสง หมู่ที่ ๘ ตำบลห้วยไร่ อำเภอเมืองอำนาจเจริญ จังหวัดอำนาจเจริญ

๖. ลำห้วยคำอีเป้ ไหลผ่านพื้นที่บ้านโคกสว่าง หมู่ที่ ๔ บ้านห้วยนา หมู่ที่ ๖ บ้านภักดีเจริญ หมู่ที่ ๕ ถึงบ้านภักดีเจริญ หมู่ที่ ๑๐ ตำบลห้วยไร่ อำเภอเมืองอำนาจเจริญ จังหวัดอำนาจเจริญ

๗. ลำห้วยสะแบง (ต้นเขินแล้ว)

๘. ลำห้วยปลาแดก ไหลผ่านพื้นที่ตำบลคึมใหญ่ ถึงบ้านหนองตาใกล้ หมู่ที่ ๓ ตำบลห้วยไร่ อำเภอเมืองอำนาจเจริญ จังหวัดอำนาจเจริญ

๙. ลำห้วยยาง ไหลผ่านพื้นที่บ้านห้วยไร่ หมู่ที่ ๑ ถึงบ้านหนองแสง หมู่ที่ ๘ ตำบลห้วยไร่ อำเภอเมืองอำนาจเจริญ จังหวัดอำนาจเจริญ

๑๐. ลำห้วยหนองหอย ไหลผ่านพื้นที่บ้านหนองตาใกล้ หมู่ที่ ๙ อำเภอเมืองอำนาจเจริญ จังหวัดอำนาจเจริญ

๑๑. ลำห้วยทับต่าง ไหลผ่านพื้นที่ตำบลคึมใหญ่ ถึงบ้านหนองตาใกล้ หมู่ที่ ๓ ตำบลห้วยไร่ อำเภอเมืองอำนาจเจริญ จังหวัดอำนาจเจริญ

๑.๑.๗ สถานที่สำคัญ

พื้นที่	สถานที่สำคัญ	พิกัดทางภูมิศาสตร์
หมู่ที่ ๑	สถานที่ราชการ ๑ แห่ง ≈ ๑.รพ.สต.ห้วยไร่ ๒.รช.สาขาห้วยไร่ สถานบริการสาธารณสุข - สถาบันการศึกษา ๒ แห่ง ≈ ๑.ร.ร.ห้วยไร่หาดทรายมูล ๒.ศพด.วัดจันทิมา สถานที่ตั้งทางศาสนา ๑ แห่ง ≈ ๑.วัดจันทิมา พื้นที่ทิ้งขยะ -	๑๕.๘๖๒๕๔,๑๐๔.๗๑๑๑๓๗ ๑๕.๘๖๒๕๒๑,๑๐๔.๗๐๐๐๗๑ ๑๕.๘๖๖๓๑๐,๑๐๔.๗๑๐๘๕๖ ๑๕.๘๖๘๓๗๐,๑๐๔.๗๑๐๔๘๑ ๑๕.๘๖๖๐๓,๑๐๔.๗๑๐๐๓๐ -

พื้นที่	สถานที่สำคัญ	พิกัดทางภูมิศาสตร์
หมู่ที่ ๒	สถานที่ราชการ - สถานบริการสาธารณสุข - สถาบันการศึกษา - สถานที่ตั้งทางศาสนา ๑ แห่ง ≈ ๑.วัดบ้านหาดทรายมูล พื้นที่ทิ้งขยะ -	- - - ๑๕.๘๗๗๕๐๙, ๑๐๔.๗๑๑๖๕๘ -
หมู่ที่ ๓	สถานที่ราชการ - สถานบริการสาธารณสุข - สถาบันการศึกษา ๑ แห่ง ≈ ๑.ศพด.วัดหนองตาใกล้ สถานที่ตั้งทางศาสนา ๒ แห่ง ≈ ๑.วัดหนองตาใกล้ ๒.วัดดอยสวรรค์ พื้นที่ทิ้งขยะ -	- - ๑๕.๘๗๑๘๗๒, ๑๐๔.๖๘๕๕๐๓ ๑๕.๘๗๔๓๗๒, ๑๐๔.๖๘๕๕๕๘ ๑๕.๘๗๖๓๑๔, ๑๐๔.๗๐๑๑๖๗ -
หมู่ที่ ๔	สถานที่ราชการ - สถานบริการสาธารณสุข - สถาบันการศึกษา - สถานที่ตั้งทางศาสนา ๑ แห่ง ≈ ๑.วัดโคกสว่าง พื้นที่ทิ้งขยะ -	- - - ๑๕.๘๔๐๒๖๐, ๑๐๔.๖๖๑๓๗๓ -
หมู่ที่ ๕	สถานที่ราชการ - สถานบริการสาธารณสุข - สถาบันการศึกษา - สถานที่ตั้งทางศาสนา ๑ แห่ง ≈ ๑.วัดพันริ้ว พื้นที่ทิ้งขยะ -	- - - ๑๕.๘๒๐๒๗๒, ๑๐๔.๖๗๓๗๕๓ -
หมู่ที่ ๖	สถานที่ราชการ ๑ แห่ง ≈ ๑.อบต.ห้วยไร่ สถานบริการสาธารณสุข - สถาบันการศึกษา ๒ แห่ง ≈ ๑.ศพด.ภักดีเจริญ ๒.คน.ตำบลห้วยไร่ สถานที่ตั้งทางศาสนา ๑ แห่ง ≈ ๑.วัดป่าโนนโพนเมือง พื้นที่ทิ้งขยะ -	๑๕.๘๒๖๖๐๕, ๑๐๔.๖๗๗๑๖๔ - ๑๕.๘๒๖๒๓๗, ๑๐๔.๖๗๖๗๑๖ ๑๕.๘๒๖๖๐๕, ๑๐๔.๖๗๗๑๖๔ ๑๕.๘๔๓๗๕๕, ๑๐๔.๖๘๔๖๗๑ -
หมู่ที่ ๗	สถานที่ราชการ - สถานบริการสาธารณสุข - สถาบันการศึกษา ๑ แห่ง ≈ ๑.ร.ร.ภักดีเจริญห้วยไร่ สถานที่ตั้งทางศาสนา ๑ แห่ง ≈ ๑.วัดป่าสุขะวราราม พื้นที่ทิ้งขยะ -	- - ๑๕.๘๒๖๖๓๗, ๑๐๔.๖๗๗๑๖๐ ๑๕.๘๓๐๐๐๐, ๑๐๔.๖๘๔๘๑๑ -

พื้นที่	สถานที่สำคัญ	พิกัดทางภูมิศาสตร์
หมู่ที่ ๘	สถานที่ราชการ - สถานบริการสาธารณสุข - สถาบันการศึกษา - สถานที่ตั้งทางศาสนา ๑ แห่ง ≈ ๑ วัดหนองแสง พื้นที่ทิ้งขยะ -	- - - ๑๕.๘๓๐๘๗๕, ๑๐๔.๖๙๖๙๖๔ -
หมู่ที่ ๙	สถานที่ราชการ - สถานบริการสาธารณสุข - สถาบันการศึกษา - สถานที่ตั้งทางศาสนา - พื้นที่ทิ้งขยะ -	- - - - -
หมู่ที่ ๑๐	สถานที่ราชการ ๑ แห่ง ≈ ดรพ.สต.ภักดีเจริญ สถานบริการสาธารณสุข ๑ แห่ง ≈ ๑.สถานพยาบาลพิพชรพรรณการพยาบาลและผดุงครรภ์ สถาบันการศึกษา - สถานที่ตั้งทางศาสนา ๑ แห่ง ≈ ๑ วัดป่าภักดีเจริญธรรมมาวาที พื้นที่ทิ้งขยะ -	๑๕.๘๒๐๑๙๓, ๑๐๔.๖๗๕๕๕๓ ๑๕.๘๑๙๐๕๘, ๑๐๔.๖๘๒๑๘๑ - ๑๕.๘๑๖๘๗๙, ๑๐๔.๖๗๕๕๑๒ -
รวม	สถานที่ราชการ ๓ แห่ง สถานบริการสาธารณสุข ๑ แห่ง สถาบันการศึกษา ๕ แห่ง สถานที่ตั้งทางศาสนา ๑๐ แห่ง	

๑.๑.๘ สาธารณูปโภค

พื้นที่	สาธารณูปโภค	พิกัดทางภูมิศาสตร์
หมู่ที่ ๑	ไฟฟ้า - ประปา ๒ แห่ง ≈ ๑ บริเวณโรงเรียนห้วยไร่หาดทรายมูล ๒ บ้านห้วยไร่ (จุดโคกน้อย) ถนน ≈ ๑ ถนนอรุณประเสริฐ รถโดยสาร ≈ ๑ สายอุบลราชธานี - เขมราฐ, ขานูมาน การสื่อสารและโทรคมนาคม -	๑๕.๘๖๖๑๑๔, ๑๐๔.๗๑๐๘๗๓ ๑๕.๘๕๖๕๒, ๑๐๔.๗๐๘๓๘๘

พื้นที่	สาธารณูปโภค	พิกัดทางภูมิศาสตร์
หมู่ที่ ๒	ไฟฟ้า - ประปา ๑ แห่ง ≈ ๑บริเวณวัดหาดทรายมูล ถนน ≈ ๑บ.หาดทรายมูล ต.ห้วยไร่ - บ.หนองเม็ก ต.คึมใหญ่ รถโดยสาร - การสื่อสารและโทรคมนาคม -	๑๕.๘๙๗๒๒๙,๑๐๔.๗๑๐๖๖๒
หมู่ที่ ๓	ไฟฟ้า - ประปา ๓ แห่ง ≈ ๑บริเวณดอนบ่หาดทรายขาว ๒บริเวณบ้านหนองตาใกล้ ๓บริเวณวัดหนองตาใกล้ ถนน ≈ ๑อรุณประเสริฐ รถโดยสาร ≈ ๑สายอุบลราชธานี - เขมราฐ,ชานุมาน การสื่อสารและโทรคมนาคม -	๑๕.๘๙๗๘๘๐,๑๐๔.๖๙๖๑๓๐ ๑๕.๘๙๗๖๖๖,๑๐๔.๖๘๖๔๙๘ ๑๕.๘๙๗๓๓๕,๑๐๔.๖๘๖๒๕๕
หมู่ที่ ๔	ไฟฟ้า - ประปา ๑ แห่ง ≈ ๑บริเวณบ้านโคกสว่าง ๒บริเวณวัดโคกสว่าง ถนน ≈ ๑บ.ไก่อ้า ต.ไก่อ้า - บ.หนองตาใกล้ ต.ห้วยไร่ รถโดยสาร - การสื่อสารและโทรคมนาคม -	๑๕.๘๙๗๕๒๑,๑๐๔.๖๘๗๖๕๗ ๑๕.๘๙๗๓๓๕,๑๐๔.๖๘๗๕๕๐
หมู่ที่ ๕	ไฟฟ้า - ประปา ๑ แห่ง ≈ ๑บริเวณหนองบักบัว ถนน ≈ ๑บ.โคกจ๊กจั่น - บ.ดงสีโท รถโดยสาร - การสื่อสารและโทรคมนาคม -	๑๕.๘๙๗๓๓๕,๑๐๔.๖๘๗๙๐๓
หมู่ที่ ๖	ไฟฟ้า - ประปา ๑ แห่ง ≈ ๑บริเวณบ้านหัวนา ถนน ≈ ๑อบต.ห้วยไร่ - ธกส.สาขาห้วยไร่ รถโดยสาร - การสื่อสารและโทรคมนาคม -	๑๕.๘๙๗๓๐๗,๑๐๔.๖๘๗๓๓๕
หมู่ที่ ๗	ไฟฟ้า - ประปา ๒ แห่ง ≈ ๑บริเวณศาลาประชาคมหมู่บ้าน ๒สระหนองแวง ถนน ≈ ๑อบต.ห้วยไร่ - ธกส.สาขาห้วยไร่ รถโดยสาร - การสื่อสารและโทรคมนาคม -	๑๕.๘๙๖๒๘๒,๑๐๔.๖๘๗๓๓๓ ๑๕.๘๙๗๓๓๕,๑๐๔.๖๘๕๐๐๖

พื้นที่	สาธารณูปโภค	พิกัดทางภูมิศาสตร์
หมู่ที่ ๘	ไฟฟ้า - ประปา ๒ แห่ง ≈ ๑.บริเวณวัดหนองแสง ๒.สามแยกทางไปบ้านห้วยไร่ หมู่ที่ ๑ ถนน - รถโดยสาร - การสื่อสารและโทรคมนาคม -	๑๕.๘๓๑๒๕๔, ๑๐๔.๖๘๗๔๙๕ ๑๕.๘๓๓๖๘๔, ๑๐๔.๖๘๗๓๗๓
หมู่ที่ ๙	ไฟฟ้า - ประปา - แห่ง ถนน ≈ ๑.อรุณประเสริฐ รถโดยสาร ≈ ๑.สายอุบลราชธานี - เขมราฐ, ชานุมาน การสื่อสารและโทรคมนาคม ๑ แห่ง ≈ ๑.เครือข่าย AIS	๑๕.๘๖๗๒๘๓, ๑๐๔.๖๘๓๕๓๖
หมู่ที่ ๑๐	ไฟฟ้า - ประปา ๑ แห่ง ≈ ๑.บริเวณหนองบัวใหญ่ ถนน ≈ ๑.โคกจ๊กจั่น - ดงสีโท รถโดยสาร - การสื่อสารและโทรคมนาคม ๓ แห่ง คือ ๑. จุดที่ ๑ เครือข่าย AIS ๒. จุดที่ ๒ เครือข่าย TrueMove H ๓. จุดที่ ๓ เครือข่าย Dtac	๑๕.๘๒๑๓๗๕, ๑๐๔.๖๘๘๖๐๕ ๑๕.๘๒๐๕๕๖, ๑๐๔.๖๘๗๕๒๗ ๑๕.๘๒๐๗๖๓, ๑๐๔.๖๘๗๘๖๕ ๑๕.๘๑๙๐๕๖, ๑๐๔.๖๘๑๕๗๒
รวม	ไฟฟ้า - ประปา ๑๖ แห่ง ถนน - รถโดยสาร ๑ สาย การสื่อสารและโทรคมนาคม ๔ แห่ง	

หมายเหตุ วิธีการระบุพิกัดทางภูมิศาสตร์ ดูรายละเอียดเพิ่มเติม “การหาค่าพิกัดละติจูด ลองจิจูด จาก Google Maps”

๑.๑.๙ แผนที่พื้นที่เสี่ยงภัยขององค์กรปกครองส่วนท้องถิ่น



-  อุทกภัย
-  वादภัย
-  อัคคีภัย
-  ภัยแล้ง

๑.๒ สถานการณ์และแนวโน้มการเกิดสาธารณภัย

๑.๒.๑ สถานการณ์สาธารณภัย

สถานการณ์สาธารณภัยที่เกิดขึ้นในพื้นที่องค์การบริหารส่วนตำบลห้วยไร่ ส่วนใหญ่เกิดภัยจาก อัคคีภัย วาตภัย อุทกภัย โดยมีปัจจัยเสี่ยงจากสภาพพื้นที่ราบสูงสลับกับที่ราบลุ่ม และเกิดจากการกระทำซึ่งเกิดจากมนุษย์ที่ก่อภัยขึ้นบ่อยครั้ง โดยเฉพาะในพื้นที่หมู่ที่ ๘ บ้านหนองแสง ที่เกิดภัยขึ้นบ่อยครั้ง และจากสถานการณ์สาธารณภัยดังกล่าว มักจะมีผู้ประสบภัยที่ได้รับผลกระทบต่อชีวิตและทรัพย์สิน ตั้งแต่การบาดเจ็บเล็กน้อยไปจนถึงขั้นรุนแรงเสียชีวิต

๑.๒.๒ สถิติภัย

สถานการณ์สาธารณภัยของ อบท. ที่เกิดขึ้นและสร้างความสูญเสียต่อชีวิต และทรัพย์สินของประชาชน ในรอบ ๕ ปีที่ผ่านมา (พ.ศ.๒๕๕๙-๒๕๖๓) มีดังนี้

(๑) อัคคีภัย (Fire)

ตารางที่ ๑-๑ : สถิติการเกิดอัคคีภัยขององค์การบริหารส่วนตำบลห้วยไร่

พ.ศ.	จำนวนครั้งที่เกิดภัย (ครั้ง)	พื้นที่ประสบภัย (หมู่ที่/ชุมชน)	ผลกระทบความเสียหาย		มูลค่าความเสียหาย (ล้านบาท)
			จำนวนบ้านเรือนที่เสียหายทั้งหมด (หลัง)	จำนวนบ้านเรือนที่เสียหายบางส่วน (หลัง)	
๒๕๕๙	-	-	-	-	-
๒๕๖๐	-	-	-	-	-
๒๕๖๑	-	-	-	-	-
๒๕๖๒	-	-	-	-	-
๒๕๖๓	๒	๒,๘	๑	-	๑๕,๓๖๐
รวม	๒	๒	๑	-	๑๕,๓๖๐

(ที่มา: คณะกรรมการช่วยเหลือประชาชนขององค์การบริหารส่วนตำบลห้วยไร่ ข้อมูล ณ วันที่ ๓๐ เดือน สิงหาคม พ.ศ.๒๕๖๔)

(๒) วาตภัย (Storm)

ตารางที่ ๑-๒ : สถิติการเกิดวาตภัยขององค์การบริหารส่วนตำบลห้วยไร่

พ.ศ.	จำนวนครั้งที่เกิดภัย (ครั้ง)	พื้นที่ประสบภัย (หมู่ที่/ชุมชน)	ผลกระทบความเสียหาย		มูลค่าความเสียหาย (ล้านบาท)
			จำนวนบ้านเรือนที่เสียหายทั้งหมด (หลัง)	จำนวนบ้านเรือนที่เสียหายบางส่วน (หลัง)	
๒๕๕๙	-	-	-	-	-
๒๕๖๐	๑	๓,๔๙	-	๑๖	๑๖,๓๓๐
๒๕๖๑	๒	๓,๕๖,๗,๘,๙,๑๐	-	๒๙	๗๖,๖๕๐
๒๕๖๒	๒	๓,๖	-	๒	๑๐,๑๐๐
๒๕๖๓	๒	๓,๔	-	๒	๑๒,๓๓๔
รวม	๗	-	-	๔๙	๑๑๘,๖๓๔

(ที่มา: คณะกรรมการช่วยเหลือประชาชนขององค์การบริหารส่วนตำบลห้วยไร่ ข้อมูล ณ วันที่ ๓๐ เดือน สิงหาคม พ.ศ.๒๕๖๔)

(๓) อุทกภัย (Flood)

ตารางที่ ๑-๓ : สถิติการเกิดอุทกภัยขององค์การบริหารส่วนตำบลห้วยไร่

พ.ศ.	จำนวนครั้งที่เกิดภัย (ครั้ง)	พื้นที่ประสบภัย (หมู่ที่/ชุมชน)	ผลกระทบความเสียหาย			มูลค่าความเสียหาย (ล้านบาท)
			จำนวนครัวเรือนที่ประสบภัย	พื้นที่การเกษตรเสียหาย (ไร่)	จำนวนสัตว์ที่รับผลกระทบ (ตัว)	
๒๕๕๙	-	-	-	-	-	-
๒๕๖๐	-	-	-	-	-	-
๒๕๖๑	-	-	-	-	-	-
๒๕๖๒	๑	๖,๘๙	๖๐	-	-	๒๙,๓๑๐
๒๕๖๓	-	-	-	-	-	-
รวม	๑	๓	-	-	-	๒๙,๓๑๐

(ที่มา: คณะกรรมการช่วยเหลือประชาชนขององค์การบริหารส่วนตำบลห้วยไร่ ข้อมูล ณ วันที่ ๓๐ เดือน สิงหาคม พ.ศ.๒๕๖๔)

(๔) ภัยแล้ง (Drought)

ตารางที่ ๑-๔ : สถิติการเกิดภัยแล้งขององค์การบริหารส่วนตำบลห้วยไร่

พ.ศ.	จำนวนครั้งที่เกิดเหตุ (ครั้ง)	สถานที่เกิดเหตุ	ผลกระทบความเสียหาย		มูลค่าความเสียหาย (ล้านบาท)
			จำนวนผู้เสียชีวิต (คน)	จำนวนผู้บาดเจ็บ (คน)	
๒๕๕๙	๑	๑,๒,๓,๔,๕,๖,๗,๘,๑๐	-	-	-
๒๕๖๐	๑	๑,๒,๓,๔,๕,๖,๗,๘,๑๐	-	-	-
๒๕๖๑	๑	๑,๒,๓,๔,๕,๖,๗,๘,๑๐	-	-	-
๒๕๖๒	๑	๑,๒,๓,๔,๕,๖,๗,๘,๑๐	-	-	-
๒๕๖๓	๑	๑,๒,๓,๔,๕,๖,๗,๘,๑๐	-	-	-
รวม	๕	-	-	-	-

(ที่มา: งานป้องกันและบรรเทาสาธารณภัย สำนักปลัด องค์การบริหารส่วนตำบลห้วยไร่ ข้อมูล ณ วันที่ ๓๐ เดือน สิงหาคม พ.ศ.๒๕๖๔)

๑.๓ สถานการณ์/ความเสี่ยงจากสาธารณภัยที่เกิดขึ้นในพื้นที่องค์การบริหารส่วนตำบลห้วยไร่

ลักษณะภูมิประเทศโดยทั่วไปเป็นพื้นที่ราบสูงสลับกับที่ราบลุ่ม เมื่อเกิดสถานการณ์สาธารณภัยในพื้นที่ทำให้ประชาชนส่วนใหญ่ได้รับผลกระทบเป็นวงกว้าง โดยสามารถวิเคราะห์และประเมินความเสี่ยงจาก สาธารณภัยในพื้นที่องค์การปกครองส่วนท้องถิ่น (อปท.) ได้ดังนี้

ตารางที่ ๑.๕ ตารางแสดงปัจจัย/สาเหตุที่ทำให้เกิดความเสียหายจากสาธารณภัย

ประเภทของภัย	ระดับความเสียหาย			ปัจจัย/สาเหตุ ที่ทำให้เกิดความเสียหายจากสาธารณภัย
	เสียหายสูง	เสียหายปานกลาง	เสียหายต่ำ	
อุทกภัย	หมู่ที่ ๖,๘,๙	หมู่ที่ ๒,๓	หมู่ที่ ๔,๕,๓ และ ๑๐	<p>ความเปราะบาง</p> <p>๑. เป็นพื้นที่ราบลุ่ม และเป็นพื้นที่รับน้ำในพื้นที่ และในบริเวณพื้นที่ใกล้เคียง พื้นที่เสี่ยงบางจุดมีท่อระบายน้ำขนาดเล็ก ทำให้น้ำไหลไม่สะดวก และเกิดการท่วมขังในพื้นที่ โดยเฉพาะพื้นที่บ้านห้วยนา หมู่ที่ ๖ และพื้นที่บ้านหนองตาใกล้ หมู่ที่ ๙</p> <p>ความล่อแหลม</p> <p>๑. ประชาชนส่วนใหญ่ปลูกบ้านพักอาศัยติดริมแม่น้ำ โดยเฉพาะพื้นที่ หมู่ที่ ๙</p> <p>ศักยภาพ</p> <p>๑. ประชากรในพื้นที่มีการวางแผนติดตาม สถานการณ์น้ำในพื้นที่</p>
ภัยแล้ง	หมู่ที่ ๔,๕,๖,๓ และ ๘	หมู่ที่ ๒,๓,๑๐	หมู่ที่ ๙	<p>ความเปราะบาง</p> <p>๑. น้ำในแม่น้ำแห้งขอดเนื่องจากฝนทิ้งช่วง</p> <p>๒. น้ำที่ดิบที่ใช้ผลิตน้ำประปาลดน้อยลง ซึ่งไม่เพียงพอในช่วงฤดูแล้ง</p> <p>ความล่อแหลม</p> <p>๑. ชุมชนส่วนใหญ่มีจำนวนประชากรอาศัยอยู่หนาแน่น ทำให้มีความต้องการใช้น้ำมีมาก</p> <p>๒. แหล่งน้ำใต้ดินมีสภาพน้ำกร่อยไม่สามารถนำมาใช้อุปโภคบริโภคได้</p> <p>ศักยภาพ</p> <p>๑. ประชากรในพื้นที่มีการวางแผนติดตาม สถานการณ์น้ำในพื้นที่</p> <p>๒. ประชากรในพื้นที่ชุมชนให้ความร่วมมือและปฏิบัติตามกฎข้อบังคับของหมู่บ้านในการใช้น้ำอย่างประหยัด</p>

ประเภทของภัย	ระดับความเสี่ยงภัย			ปัจจัย/สาเหตุ ที่ทำให้เกิดความเสี่ยงจาก สาธารณภัย
	เสี่ยงสูง	เสี่ยง ปานกลาง	เสี่ยงต่ำ	
วาตภัย	หมู่ที่ ๓	หมู่ที่ ๔,๕,๖,๗ ๘,๙ และ ๑๐	หมู่ที่ ๑,๒	<p>ความเปราะบาง</p> <p>๑. ประชาชนในพื้นที่ไม่มีการวางแผน และ การใช้วัสดุก่อสร้างที่มีความแข็งแรง ทนทาน</p> <p>๒. ประชาชนในพื้นที่ไม่มีการตรวจสอบ ปรับปรุงซ่อมแซม และบำรุงรักษา บ้านเรือน ฯลฯ ให้มีความแข็งแรง</p> <p>ความอ่อนแอ</p> <p>๑. การเกิดพายุหมุนเขตร้อน</p> <p>ศักยภาพ</p> <p>๑. มีการฝึกอบรมเสริมสร้างศักยภาพ ชุมชนด้านการป้องกันและบรรเทา สาธารณภัย</p> <p>๒. มีการบังคับใช้กฎหมายควบคุมอาคาร ในพื้นที่อย่างเคร่งครัด</p>
อัคคีภัย	หมู่ที่ ๒,๓,๖	หมู่ที่ ๘	หมู่ที่ ๑,๔,๕ ๗,๙ และ ๑๐	<p>ความเปราะบาง</p> <p>๑. อุปกรณ์ไฟฟ้าในครัวเรือนมีอายุการใช้ งานมากกว่า ๑๐ ปี</p> <p>๒. อุปกรณ์ไฟฟ้าที่ใช้ในครัวเรือนไม่มี มาตรฐาน</p> <p>ความอ่อนแอ</p> <p>๑. ลักษณะอากาศโดยทั่วไปร้อนชื้น และ มีความแห้งแล้ง เมื่อเกิดเพลิงไหม้จะติดไฟ ง่ายและลุกลามได้ไว</p> <p>ศักยภาพ</p> <p>๑. มีการฝึกอบรมด้านอัคคีภัยให้กับ อาสาสมัครในการป้องกันและระงับ อัคคีภัย</p>

จากการวิเคราะห์สถานการณ์สาธารณภัยและการประเมินความเสี่ยงจากสาธารณภัยภายใต้
ฐานข้อมูลสถานการณ์สาธารณภัย สถิติการเกิดภัย ความถี่การเกิดภัย และปัจจัยที่ทำให้เกิดความเสี่ยงจาก
สาธารณภัย สามารถจัดลำดับความเสี่ยงจากมากไปหาน้อยตามลำดับได้ ดังนี้

บทที่ ๒

นโยบายและยุทธศาสตร์การจัดการความเสี่ยงจากสาธารณภัย

การป้องกันและบรรเทาสาธารณภัยขององค์การบริหารส่วนตำบลห้วยไร่ มีเป้าหมายสูงสุด “การรับรู้-ปรับตัว-ฟื้นเร็วทั่วอย่างยั่งยืน” (Resilience) โดยนำกรอบนโยบาย ยุทธศาสตร์ และกรอบแนวคิดการจัดการความเสี่ยงจากสาธารณภัย ประกอบกับแนวโน้มสถานการณ์ภัยที่เพิ่มมากขึ้น พร้อมทั้งบทเรียนการจัดการสาธารณภัยที่ผ่านมา นำมาทบทวน ปรับปรุง และจัดทำแผนฉบับนี้ให้เป็นไปตามข้อเท็จจริงเกี่ยวกับการป้องกันและบรรเทาสาธารณภัย เพื่อให้ทุกหน่วยงานใช้เป็นแนวทางในการจัดการความเสี่ยงจากสาธารณภัยขององค์กรปกครองส่วนท้องถิ่น โดยมีสาระสำคัญ ดังรายละเอียดต่อไปนี้

๒.๑ นโยบายการป้องกันและบรรเทาสาธารณภัยขององค์การบริหารส่วนตำบลห้วยไร่

องค์การบริหารส่วนตำบลห้วยไร่ กำหนดนโยบายการป้องกันและบรรเทาสาธารณภัยขององค์การบริหารส่วนตำบลห้วยไร่ ตามนโยบายการป้องกันและบรรเทาสาธารณภัยแห่งชาติ ดังนี้

๒.๑.๑ มุ่งเน้นการลดความเสี่ยงจากสาธารณภัยด้วยการสร้างความตระหนักรู้ให้ทุกภาคส่วนของสังคมไทยเข้าใจความเสี่ยงจากสาธารณภัยให้ครอบคลุมทุกมิติ เพื่อนำไปสู่การประเมินความเสี่ยงและการใช้ข้อมูลความเสี่ยงประกอบการวางแผน การลงทุน และการตัดสินใจอย่างรู้เท่าทันภัย

๒.๑.๒ เสริมสร้างความเข้มแข็งการบูรณาการความร่วมมือกับทุกภาคส่วนให้ยกระดับมาตรฐานระบบการจัดการสาธารณภัยในภาวะฉุกเฉินของประเทศให้มีประสิทธิภาพและประสิทธิผลในการจัดการทุกระดับ พร้อมทั้งการบรรเทาทุกข์และช่วยเหลือสงเคราะห์ผู้ประสบภัยได้อย่างรวดเร็ว ท้วถึง และทันต่อเหตุการณ์

๒.๑.๓ สร้างระบบการฟื้นฟูอย่างยั่งยืนโดยจัดให้มีการซ่อมสร้างและฟื้นฟูให้กลับคืนสู่สภาวะปกติโดยเร็วหรือดีกว่าเดิม และปลอดภัยกว่าเดิม เพื่อลดความเสี่ยงเดิมและป้องกันความเสี่ยงใหม่

๒.๑.๔ สร้างการเป็นหุ้นส่วนในการจัดการความเสี่ยงจากสาธารณภัยร่วมกับหน่วยงานเครือข่ายทั้งภายในประเทศและระหว่างประเทศ ให้ครอบคลุมทุกมิติ

๒.๑.๕ เสริมสร้างการวิจัยและพัฒนานวัตกรรม เทคโนโลยี และภูมิปัญญา โดยการยกระดับศักยภาพการจัดการความเสี่ยงจากสาธารณภัยของ อปท.

๒.๒ วัตถุประสงค์ของแผนปฏิบัติการในการป้องกันและบรรเทาสาธารณภัยการป้องกันและบรรเทาสาธารณภัยขององค์การบริหารส่วนตำบลห้วยไร่

๒.๒.๑ เพื่อพัฒนาขีดความสามารถในการป้องกันและบรรเทาสาธารณภัยในระดับพื้นที่เมื่อเกิดภัย

๒.๒.๒ ลดการสูญเสียจากสาธารณภัยในพื้นที่

๒.๓ วิสัยทัศน์

เป็นองค์กรในด้านการจัดการความเสี่ยงจากสาธารณภัยในระดับพื้นที่ เพื่อให้ประชาชนปลอดภัยอย่างยั่งยืน

๒.๔ พันธกิจ

๒.๔.๑ บูรณาการความร่วมมือองค์กรและเครือข่ายด้านการจัดการสาธารณภัยในพื้นที่

๒.๔.๒ เผยแพร่ประชาสัมพันธ์การป้องกันและบรรเทาสาธารณภัย เพื่อสร้างการรับรู้และตระหนักให้แก่ประชาชนในพื้นที่

๒.๔.๓ ช่วยเหลือสงเคราะห์ผู้ประสบภัยและบรรเทาทุกข์ในเบื้องต้นแก่ผู้ประสบภัยให้ท้วถึงและเป็นธรรม

๒.๕ เป้าหมาย

๒.๕.๑ องค์การบริหารส่วนตำบลห้วยไร่มีขีดความสามารถในการป้องกันและบรรเทาสาธารณภัยให้แก่ประชาชนมากยิ่งขึ้น

๒.๕.๒ มีความพร้อมในการป้องกันและบรรเทาสาธารณภัย

๒.๕.๓ ลดความสูญเสียต่อชีวิตและทรัพย์สินจากสาธารณภัยในพื้นที่

๒.๖ ตัวชี้วัดความสำเร็จในการจัดการความเสี่ยงจากสาธารณสุขของประเทศ แบ่งออกเป็น ๒ ตัวชี้วัด ได้แก่

ตัวชี้วัด	เป้าหมาย
๒.๖.๑ การลดความสูญเสียและความเสียหาย	(๑) อัตราการเสียชีวิตจากสาธารณสุขต่อประชากร ๑๐๐,๐๐๐ คน (๒) จำนวนผู้ได้รับผลกระทบจากสาธารณสุขต่อประชากร ๑๐๐,๐๐๐ คน (๓) ความสูญเสียทางเศรษฐกิจที่เกิดจากสาธารณสุขโดยตรงต่อผลิตภัณฑ์มวลรวมของประเทศ (๔) ความเสียหายจากสาธารณสุขที่มีต่อโครงสร้างพื้นฐานที่สำคัญ และการหยุดชะงักของบริการสาธารณะขั้นพื้นฐาน ในจำนวนนั้นรวมถึงสถานพยาบาลและสถานศึกษา ด้วยการพัฒนาโครงสร้างและบริการพื้นฐานให้มีความพร้อมรับมือและสามารถฟื้นกลับได้เร็วเมื่อเกิดสาธารณสุข
๒.๖.๒ การเพิ่มศักยภาพในการจัดการความเสี่ยงจากสาธารณสุข	(๑) จำนวนแผนการป้องกันและบรรเทาสาธารณสุขที่มีการบรรจุองค์ประกอบประเด็นการจัดการความเสี่ยงจากสาธารณสุข (๒) ความร่วมมือระหว่างประเทศด้านการจัดการความเสี่ยงจากสาธารณสุขอย่างยั่งยืน (๓) ชีตความสามารถระบบเตือนภัย โดยการจัดการหาเทคโนโลยี เครื่องมือ อุปกรณ์ และประชาชนสามารถเข้าถึงการแจ้งเตือนภัยและข้อมูลความเสี่ยงสาธารณสุข

๒.๗ ยุทธศาสตร์การจัดการความเสี่ยงจากสาธารณสุข

ยุทธศาสตร์ของแผนฉบับนี้ เป็นการตอบสนองต่อวัตถุประสงค์ วิสัยทัศน์ พันธกิจ และเป้าหมายของแผนให้มีประสิทธิภาพมากขึ้น ตลอดจนยกระดับการจัดการความเสี่ยงจากสาธารณสุขไปสู่มาตรฐานตามหลักสากลเพื่อสร้างการรู้เท่าทันภัยและภูมิคุ้มกันให้กับทุกภาคส่วน ประกอบด้วย ๕ ยุทธศาสตร์ ได้แก่

- ยุทธศาสตร์ที่ ๑ การมุ่งเน้นการลดความเสี่ยงจากสาธารณสุข
- ยุทธศาสตร์ที่ ๒ การจัดการในภาวะฉุกเฉินแบบบูรณาการ
- ยุทธศาสตร์ที่ ๓ การเพิ่มประสิทธิภาพการฟื้นฟูอย่างยั่งยืน
- ยุทธศาสตร์ที่ ๔ การส่งเสริมการเป็นหุ้นส่วนระหว่างประเทศในการจัดการความเสี่ยงจากสาธารณสุข
- ยุทธศาสตร์ที่ ๕ การเพิ่มประสิทธิภาพระบบบริหารจัดการและประยุกต์ใช้นวัตกรรมด้านสาธารณสุข

ยุทธศาสตร์ที่ ๑ การมุ่งเน้นการลดความเสี่ยงจากสาธารณสุข

(๑) เป้าประสงค์

(๑.๑) เพื่อจัดการความเสี่ยงที่อาจเกิดขึ้น โดยการลดความเปราะบาง และความล่อแหลม พร้อมทั้งการเพิ่มขีดความสามารถในการเตรียมพร้อมรับมือกับสาธารณสุขที่เกิดขึ้น

(๑.๒) เพื่อให้ทุกภาคส่วนดำเนินการลดความเสี่ยงที่มีอยู่เดิมและป้องกันไม่ให้เกิดความเสี่ยงใหม่

(๒) กลยุทธ์

(๒.๑) พัฒนาและส่งเสริมให้มีความเข้าใจความเสี่ยงจากสาธารณสุขในทุกภาคส่วน

(๒.๒) พัฒนามาตรการลดความเสี่ยงจากสาธารณสุข

(๒.๓) ส่งเสริมให้ทุกภาคส่วนและทุกระดับเสริมสร้างความเป็นหุ้นส่วนในการลดความเสี่ยงจากสาธารณสุข

ยุทธศาสตร์ที่ ๒ การจัดการในภาวะฉุกเฉินแบบบูรณาการ

(๑) เป้าประสงค์

- (๑.๑) เพื่อยกระดับมาตรฐานระบบการจัดการสาธารณภัยในภาวะฉุกเฉินเป็นไปอย่างมีมาตรฐาน เอกภาพ และยืดหยุ่น โดยการบูรณาการความร่วมมือจากทุกภาคส่วนให้เกิดประสิทธิภาพและประสิทธิผล
- (๑.๒) เพื่อให้ผู้ประสบภัยได้รับความช่วยเหลือบรรเทาทุกข์อย่างรวดเร็ว ท่วงถึง และทันต่อเหตุการณ์
- (๑.๓) เพื่อลดความสูญเสียชีวิตและทรัพย์สินของประชาชนที่ได้รับผลกระทบจากสาธารณภัยให้น้อยที่สุด

(๒) กลยุทธ์

- (๒.๑) พัฒนามาตรฐานการจัดการในภาวะฉุกเฉินอย่างมีเอกภาพ
- (๒.๒) พัฒนาระบบและเครื่องมือสนับสนุนการเผชิญเหตุ
- (๒.๓) เพิ่มประสิทธิภาพระบบและแนวปฏิบัติในการบรรเทาทุกข์

ยุทธศาสตร์ที่ ๓ การเพิ่มประสิทธิภาพการฟื้นฟูอย่างยั่งยืน

(๑) เป้าประสงค์

- (๑.๑) เพื่อฟื้นฟูให้ผู้ประสบภัยได้รับการสงเคราะห์ช่วยเหลืออย่างรวดเร็ว ท่วงถึง ต่อเนื่อง เป็นธรรม สอดรับกับความจำเป็นในการให้ความช่วยเหลือ และสามารถกลับไปดำรงชีวิตได้ตามปกติ
- (๑.๒) เพื่อฟื้นฟูพื้นที่ประสบภัยให้มีการซ่อมสร้างและฟื้นฟูสภาพให้กลับคืนสู่สภาวะปกติโดยเร็ว หรือให้ดีกว่า และปลอดภัยกว่าเดิม

(๒) กลยุทธ์

- (๒.๑) พัฒนาระบบการประเมินความต้องการหลังเกิดสาธารณภัย (Post - Disaster Need Assessment : PDNA)
- (๒.๒) พัฒนาแนวทางบริหารจัดการด้านการฟื้นฟู
- (๒.๓) เสริมสร้างแนวทางการฟื้นฟูให้ดีกว่าและปลอดภัยกว่าเดิม (Build Back Better and Safer)

ยุทธศาสตร์ที่ ๔ การส่งเสริมการเป็นหุ้นส่วนระหว่างประเทศในการจัดการความเสี่ยงจากสาธารณภัย

(๑) เป้าประสงค์

- (๑.๑) เพื่อให้ทุกภาคส่วนมีความตระหนัก และเข้าร่วมเป็นหุ้นส่วนในการจัดการความเสี่ยงจากสาธารณภัยอย่างยั่งยืน
- (๑.๒) เพื่อยกระดับมาตรฐานการจัดการความเสี่ยงจากสาธารณภัยในระดับชาติและนานาชาติ
- (๑.๓) เพื่อยกระดับการประสานความช่วยเหลือด้านมนุษยธรรมอย่างมีเอกภาพ

(๒) กลยุทธ์

- (๒.๑) เสริมสร้างการเป็นหุ้นส่วนยุทธศาสตร์ด้านการจัดการความเสี่ยงจากสาธารณภัยระหว่างประเทศ
- (๒.๒) พัฒนาระบบการประสานความช่วยเหลือด้านมนุษยธรรมที่มีเอกภาพ
- (๒.๓) ยกระดับมาตรฐานการปฏิบัติงานด้านมนุษยธรรม
- (๒.๔) ส่งเสริมความเป็นประเทศที่มีบทบาทนำด้านการจัดการความเสี่ยงจากสาธารณภัย

ยุทธศาสตร์ที่ ๕ การเพิ่มประสิทธิภาพระบบบริหารจัดการและประยุกต์ใช้นวัตกรรมด้านสาธารณสุข

(๑) เป้าประสงค์

(๑.๑) เพื่อเสริมสร้างระบบบริหารจัดการ การวิจัย นวัตกรรม เทคโนโลยี และภูมิปัญญา ให้การจัดการความเสี่ยงจากสาธารณสุขโดยระบบอัจฉริยะอย่างมีประสิทธิภาพ

(๑.๒) เพื่อสร้างภูมิคุ้มกันด้วยการรู้เท่าทันภัยให้กับประชาชนทุกช่วงวัยอย่างเสมอภาค และการมีส่วนร่วมของผู้มีส่วนได้ส่วนเสีย (Stakeholder) จากทุกภาคส่วน

(๒) กลยุทธ์

(๒.๑) พัฒนาระบบสารสนเทศด้านสาธารณสุข

(๒.๒) พัฒนาการจัดการองค์ความรู้ด้านการจัดการความเสี่ยงจากสาธารณสุข

(๒.๓) พัฒนาการสื่อสารความเสี่ยงจากสาธารณสุขที่มีประสิทธิภาพ

(๒.๔) ส่งเสริมการลงทุนด้านการจัดการความเสี่ยงจากสาธารณสุขแบบมีส่วนร่วมจากภาครัฐ ภาคเอกชน และภาคประชาสังคม

(๒.๕) เสริมสร้างการมีส่วนร่วมของทุกภาคส่วน ในการจัดการความเสี่ยงจากสาธารณสุข

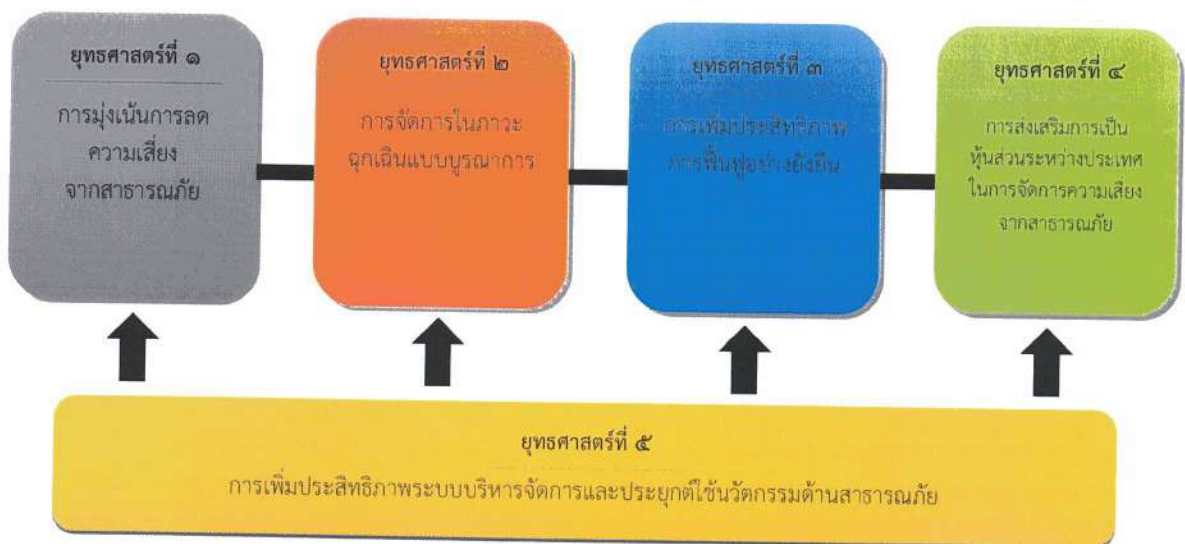

แผนภาพที่ ๒-๑ ความเชื่อมโยงของยุทธศาสตร์

แผนปฏิบัติการในการป้องกันและบรรเทาสาธารณสุขขององค์การบริหารส่วนตำบลห้วยไร่ พ.ศ.๒๕๖๔-๒๕๗๐ ฉบับนี้มุ่งตอบสนองต่อยุทธศาสตร์การจัดการความเสี่ยงจากสาธารณสุขเพื่อสร้างความเชื่อมั่นและความปลอดภัยในชีวิตและทรัพย์สินของประชาชนและของรัฐ โดยชุมชนมีบทบาทสำคัญเป็นอย่างมากในการเตรียมความพร้อมและลดความเสี่ยงจากสาธารณสุข หากได้รับการพัฒนาศักยภาพพร้อมทั้งมีภูมิปัญญาท้องถิ่นก็จะสามารถทำให้ชุมชนของตนมีความปลอดภัยจากสาธารณสุข โดยการมีส่วนร่วมของคนหลากหลายกลุ่มในชุมชน

๒.๘ แหล่งที่มาและวิธีการงบประมาณในการป้องกันและบรรเทาสาธารณภัยขององค์การบริหารส่วนตำบลห้วยไร่
๒.๘.๑ งบประมาณรายจ่ายประจำปีของ องค์กรปกครองส่วนท้องถิ่นแห่งพื้นที่

งบประมาณ	สาระสำคัญ
<p>องค์กรปกครองส่วนท้องถิ่นแห่งพื้นที่</p>	<p>(๑) ให้องค์กรปกครองส่วนท้องถิ่นตั้งงบประมาณรายจ่ายประจำปีในการป้องกันและบรรเทาสาธารณภัยในเขตพื้นที่ของตน เพื่อใช้ดำเนินการตั้งแต่ระยะก่อนเกิด ขณะเกิดและหลังเกิดสาธารณภัย โดยเฉพาะงบประมาณเพื่อให้ความช่วยเหลือและบรรเทาความเดือดร้อนที่เกิดขึ้น เฉพาะหน้าและระยะยาว เช่น การอพยพ การจัดการศูนย์พักพิงชั่วคราว การสงเคราะห์ช่วยเหลือผู้ประสบภัย การสาธารณสุข การสื่อสาร การรักษาความสงบเรียบร้อย และการสาธารณูปโภค เป็นต้น</p> <p>(๒) ให้องค์กรปกครองส่วนท้องถิ่นสนับสนุนงบประมาณเพื่อการป้องกันและบรรเทาสาธารณภัยในพื้นที่ของตนให้เป็นไปตามแผนการป้องกันและบรรเทาสาธารณภัยจังหวัด ซึ่งกำหนดให้มีแผนและขั้นตอนขององค์กรปกครองส่วนท้องถิ่นในการจัดหาวัสดุอุปกรณ์ เครื่องมือเครื่องใช้ และยานพาหนะ พร้อมทั้งจัดให้มีเครื่องหมายสัญญาณหรือสิ่งอื่นใดในการแจ้งให้ประชาชนได้ทราบถึงการเกิดหรือคาดว่าจะเกิดสาธารณภัย</p> <p>(๓) ให้มีการตั้งงบประมาณในการป้องกันและบรรเทาสาธารณภัยในเขตท้องถิ่นของตนตามกรอบแนวทางตามกฎหมายที่เกี่ยวข้อง ได้แก่</p> <ol style="list-style-type: none"> ๑) พระราชบัญญัติสภาตำบลและองค์การบริหารส่วนตำบล พ.ศ. ๒๕๓๗ และที่แก้ไขเพิ่มเติม มาตรา ๖๗ ภายใต้บังคับแห่งกฎหมาย องค์การบริหารส่วนตำบลมีหน้าที่ต้องทำในเขตองค์การบริหารส่วนตำบล (๔) ป้องกันและบรรเทาสาธารณภัย ๒) พระราชบัญญัติเทศบาล พ.ศ. ๒๕๔๖ และที่แก้ไขเพิ่มเติม มาตรา ๕๐ ภายใต้บังคับแห่งกฎหมาย เทศบาลตำบลมีหน้าที่ต้องทำในเขตเทศบาล (๑) รักษาความสงบเรียบร้อยของประชาชน มาตรา ๕๓ ภายใต้บังคับแห่งกฎหมาย เทศบาลเมืองมีหน้าที่ต้องทำในเขตเทศบาล (๑) กิจการตามที่ระบุไว้ในมาตรา ๕๐ มาตรา ๕๖ ภายใต้บังคับแห่งกฎหมาย เทศบาลนครมีหน้าที่ต้องทำในเขตเทศบาล (๑) กิจการตามที่ระบุไว้ในมาตรา ๕๓ ๓) พระราชบัญญัติระเบียบบริหารราชการเมืองพัทยา พ.ศ. ๒๕๕๒ ๔) พระราชบัญญัติกำหนดแผนและขั้นตอนการกระจายอำนาจให้แก่องค์กรปกครองส่วนท้องถิ่น พ.ศ. ๒๕๕๒ มาตรา ๑๖ ให้เทศบาล เมืองพัทยา และองค์การบริหารส่วนตำบลมีอำนาจและหน้าที่ในการจัดระบบการบริการสาธารณะ เพื่อประโยชน์ของประชาชนในท้องถิ่นของตนเอง (๒๙) การป้องกันและบรรเทาสาธารณภัย มาตรา ๓๗ ภายใต้บังคับมาตรา ๑๖ ให้องค์การบริหารส่วนจังหวัดมีอำนาจหน้าที่ในการจัดระบบการบริการสาธารณะเพื่อประโยชน์ของประชาชนในท้องถิ่นของตน (๒๒) การป้องกันและบรรเทาสาธารณภัย <ul style="list-style-type: none"> - ประกาศคณะกรรมการการกระจายอำนาจให้แก่องค์กรปกครองส่วนท้องถิ่น เรื่อง กำหนดอำนาจและหน้าที่ในการจัดระบบการบริการสาธารณะขององค์การบริหารส่วนจังหวัด - ประกาศคณะกรรมการการกระจายอำนาจให้แก่องค์กรปกครองส่วนท้องถิ่น เรื่อง หลักเกณฑ์การสนับสนุนขององค์การบริหารส่วนจังหวัด เทศบาล และองค์การบริหารส่วนตำบล ในการให้บริการสาธารณะ ๕) ระเบียบกระทรวงมหาดไทย ว่าด้วยการรับเงิน การเบิกจ่ายเงิน การฝากเงิน การเก็บรักษาเงินและการตรวจเงินขององค์กรปกครองส่วนท้องถิ่น พ.ศ. ๒๕๔๗

งบประมาณ	สาระสำคัญ
	<p>- ข้อ ๘๘ องค์กรปกครองส่วนท้องถิ่นอาจจ่ายขาดจากเงินสะสมได้ไม่เกินร้อยละ สิบของงบประมาณรายจ่ายเพื่อการลงทุนของปีนั้น โดยได้รับอนุมัติจากสภาท้องถิ่น ภายใต้ เงื่อนไข...</p> <p>- ข้อ ๘๙ ภายใต้บังคับข้อ ๘๘ ในกรณีฉุกเฉินที่มีสาธารณภัยเกิดขึ้น ให้ผู้บริหารท้องถิ่น อนุมัติให้จ่ายขาดเงินสะสมได้ตามความจำเป็นในขณะนั้น โดยให้คำนึงถึงฐานะการเงิน การคลัง ขององค์กรปกครองส่วนท้องถิ่นนั้น</p> <p>๖) ระเบียบกระทรวงมหาดไทย ว่าด้วยเงินอุดหนุนขององค์กรปกครองส่วนท้องถิ่น พ.ศ. ๒๕๕๔</p> <p>- ข้อ ๔ องค์กรปกครองส่วนท้องถิ่นอาจตั้งงบประมาณให้เงินอุดหนุนหน่วยงานที่ ขอรับเงินอุดหนุนได้...</p> <p>๗) ระเบียบกระทรวงมหาดไทย ว่าด้วยค่าใช้จ่ายเพื่อช่วยเหลือประชาชนตามอำนาจ หน้าที่ขององค์กรปกครองส่วนท้องถิ่น พ.ศ. ๒๕๖๐ แก้ไขเพิ่มเติมถึง (ฉบับที่ ๒) พ.ศ. ๒๕๖๑</p> <p>- ข้อ ๖ กรณีเกิดสาธารณภัยในพื้นที่ขององค์กรปกครองส่วนท้องถิ่น ไม่ว่าจะ มีการประกาศเขตให้ความช่วยเหลือผู้ประสบภัยพิบัติกรณีฉุกเฉินหรือไม่ก็ตาม องค์กร ปกครองส่วนท้องถิ่นสามารถดำเนินการช่วยเหลือประชาชนในเบื้องต้น โดยฉับพลันทันที เพื่อ การดำรงชีพ หรือบรรเทาความเดือดร้อนเฉพาะหน้า หรือระงับสาธารณภัย หรือเพื่อคุ้มครองชีวิต และทรัพย์สิน หรือป้องกันอันตรายที่จะเกิดแก่ประชาชนได้ตามความจำเป็น ภายใต้ขอบ อำนาจหน้าที่ตามกฎหมาย โดยไม่ต้องเสนอคณะกรรมการพิจารณา</p> <p>ในกรณีการช่วยเหลือประชาชน เพื่อเยียวยาและฟื้นฟูหลังเกิดสาธารณภัย หรือการส่งเสริมและพัฒนาคุณภาพชีวิต หรือการป้องกันและระงับโรคติดต่อ หรือการ ช่วยเหลือเกษตรกรผู้มีรายได้น้อยให้เสนอคณะกรรมการให้ความเห็นชอบก่อน</p> <p>- ข้อ ๗ กรณีมีความจำเป็นต้องให้ความช่วยเหลือประชาชนเพื่อเยียวยาหรือ ฟื้นฟูหลังเกิดสาธารณภัย ให้องค์กรปกครองส่วนท้องถิ่นดำเนินการ ดังนี้</p> <p>(๑) กรณีมีการประกาศเขตการให้ความช่วยเหลือผู้ประสบภัยพิบัติ กรณีฉุกเฉินในพื้นที่เกิดภัย ให้รายงานอำเภอ หรือจังหวัด หรือหน่วยงานที่เกี่ยวข้อง เพื่อพิจารณานำเงินอุดหนุนราชการเพื่อช่วยเหลือผู้ประสบภัยพิบัติ ให้ความช่วยเหลือ ผู้ประสบภัย</p> <p>(๒) กรณีมิได้ประกาศเขตให้ความช่วยเหลือผู้ประสบภัยพิบัติกรณี ฉุกเฉินในพื้นที่เกิดภัย ในการช่วยเหลือประชาชน ให้องค์กรปกครองส่วนท้องถิ่นเสนอ คณะกรรมการพิจารณาให้ความช่วยเหลือ</p> <p>- ข้อ ๑๑ การให้ความช่วยเหลือประชาชนผู้ประสบสาธารณภัย หรือภัยพิบัติ ฉุกเฉิน มีลักษณะเป็นการช่วยเหลือที่จำเป็นที่ต้องแก้ไขโดยฉับพลันในการดำรงชีพและความเป็นอยู่ ของประชาชน หรือเป็นการซ่อมแซมให้คืนสู่สภาพเดิม อันเป็นการบรรเทาความเดือดร้อน เฉพาะหน้า องค์กรปกครองส่วนท้องถิ่นสามารถให้ความช่วยเหลือได้ทันที ภายใต้ขอบอำนาจ หน้าที่ตามกฎหมาย</p> <p>กรณีสิ่งสาธารณประโยชน์ที่อยู่ในความรับผิดชอบขององค์กร ปกครองส่วนท้องถิ่นได้รับความเสียหาย หากองค์กรปกครองส่วนท้องถิ่นเห็นว่า การซ่อมแซม ให้คืนสู่สภาพเดิมจะไม่คุ้มค่าและการก่อสร้างใหม่จะเกิดประโยชน์ต่อทางราชการมากกว่าให้ เสนอคณะกรรมการเป็นผู้พิจารณาให้ความเห็นชอบก่อนการใช้จ่ายงบประมาณ โดยให้ คำนึงถึงสถานะทางการเงินการคลัง</p> <p>- ข้อ ๑๖ (๑) การช่วยเหลือผู้ประสบสาธารณภัย หรือภัยพิบัติฉุกเฉินให้องค์กร ปกครองส่วนท้องถิ่นพิจารณาใช้จ่ายงบประมาณช่วยเหลือประชาชนตามหลักเกณฑ์ของ กระทรวงการคลัง โดยอนุโลม</p>

งบประมาณ	สาระสำคัญ
	<p>- ข้อ ๘๘ กรณีเกิดสาธารณภัยฉุกเฉิน จำเป็นเร่งด่วน ให้องค์กรปกครองส่วนท้องถิ่นเบิกจ่ายจากงบกลาง ประเภทเงินสำรองจ่าย ในข้อบัญญัติหรือเทศบัญญัติงบประมาณรายจ่ายประจำปี โดยโครงการ ไม่จำเป็นต้องอยู่ในแผนพัฒนาท้องถิ่น</p> <p>๘) ระเบียบกระทรวงมหาดไทย ว่าด้วยการเบิกค่าใช้จ่ายให้แก่อาสาสมัครป้องกันภัยฝ่ายพลเรือนขององค์กรปกครองส่วนท้องถิ่น พ.ศ. ๒๕๖๐</p> <p>- ข้อ ๕ ในกรณีที่องค์กรปกครองส่วนท้องถิ่นมีความจำเป็นต้องเบิกจ่ายค่าใช้จ่ายให้แก่อาสาสมัคร เพื่อเป็นค่าป่วยการชดเชยการทำงานหรือเวลาที่เสียไป เพื่อสนับสนุนการปฏิบัติหน้าที่ในการป้องกันและบรรเทาสาธารณภัยตามกฎหมายว่าด้วยการป้องกันและบรรเทาสาธารณภัย ให้องค์กรปกครองส่วนท้องถิ่นมีสิทธิเบิกจ่ายได้</p> <p>๙) ระเบียบคณะกรรมการป้องกันและบรรเทาสาธารณภัยแห่งชาติ ว่าด้วยค่าใช้จ่ายของอาสาสมัครในการป้องกันและบรรเทาสาธารณภัย พ.ศ. ๒๕๖๐</p> <p>- ข้อ ๔ อาสาสมัครที่ได้รับคำสั่งจากผู้อำนวยการ ผู้บัญชาการ นายกรัฐมนตรี หรือรองนายกรัฐมนตรีซึ่งนายกรัฐมนตรีมอบหมาย แล้วแต่กรณี เพื่อการป้องกันและบรรเทาสาธารณภัยในเขตพื้นที่หรือนอกเขตพื้นที่ที่ได้รับค่าใช้จ่ายในอัตราต่อคนต่อวัน</p> <p>- ข้อ ๕ องค์กรปกครองส่วนท้องถิ่นแห่งพื้นที่สามารถจ่ายค่าใช้จ่ายให้แก่อาสาสมัครในสังกัดของตนตามข้อ ๔ ทั้งนี้ ให้คำนึงถึงฐานะทางการเงินการคลังขององค์กรปกครองส่วนท้องถิ่นด้วย...</p> <p>- ข้อ ๖ กรณีมีการสั่งใช้อาสาสมัครซึ่งมิได้สังกัดองค์กรปกครองส่วนท้องถิ่น แห่งพื้นที่ ให้ต้นสังกัดเบิกจ่ายจากเงินงบประมาณของส่วนราชการ</p>

๒.๘.๒ งบกลาง

งบประมาณ	สาระสำคัญ
<p>๑. เงินอุดหนุนราชการตามระเบียบกระทรวงการคลัง ว่าด้วยเงินอุดหนุนราชการ เพื่อช่วยเหลือผู้ประสบภัยพิบัติกรณีฉุกเฉิน</p>	<p>เมื่อคาดหมายว่าจะเกิดภัยพิบัติขึ้นในเวลาอันใกล้ หรือเกิดภัยพิบัติขึ้นในพื้นที่ใด ให้จังหวัด/กรุงเทพมหานคร หรือส่วนราชการที่มีเงินอุดหนุนราชการใช้วงเงินอุดหนุนราชการในระหว่างที่ยังไม่ได้รับการจัดสรรเงินงบประมาณรายจ่าย มีวัตถุประสงค์เพื่อดำเนินการช่วยเหลือโดยเร่งด่วนตามความจำเป็นและเหมาะสม โดยมีมุ่งหมายที่จะบรรเทาความเดือดร้อนเฉพาะหน้าของผู้ประสบภัยพิบัติ แต่มิได้มุ่งหมายที่จะชดเชยความเสียหายให้แก่ผู้ใด การใช้จ่ายเงินต้องเป็นค่าใช้จ่ายที่จำเป็นในการดำรงชีพและความเป็นอยู่ของประชาชนหรือเป็นการซ่อมแซมให้คืนสู่สภาพเดิม อันเป็นการบรรเทาความเดือดร้อนเฉพาะหน้า โดยไม่สามารถใช้จ่ายเงินอุดหนุนราชการเพื่อสร้างสิ่งก่อสร้างใหม่ได้ ซึ่งการเบิกจ่ายเงินให้ถือปฏิบัติตามหลักเกณฑ์ วิธีการ และอัตราการช่วยเหลือที่กระทรวงการคลังกำหนด โดยมีแนวทางการใช้จ่ายเงินอุดหนุนราชการตามระเบียบกระทรวงการคลังว่าด้วยเงินอุดหนุนราชการ เพื่อช่วยเหลือผู้ประสบภัยพิบัติกรณีฉุกเฉิน ดังนี้</p> <p>(๑) วงเงินในเชิงป้องกันหรือยับยั้ง เมื่อคาดหมายว่าจะเกิดภัยพิบัติกรณีฉุกเฉินขึ้นในเวลาอันใกล้ และจำเป็นต้องรีบดำเนินการโดยฉับพลัน ให้จังหวัด/กรุงเทพมหานคร ใช้เงินในเชิงป้องกันหรือยับยั้งภัยพิบัติกรณีฉุกเฉินนั้นได้ โดยไม่ต้องประกาศเขตการให้ความช่วยเหลือผู้ประสบภัยพิบัติกรณีฉุกเฉิน ภายในวงเงินไม่เกิน ๑๐,๐๐๐,๐๐๐ บาท</p> <p>(๑.๑) ในกรณีกรุงเทพมหานคร ให้เป็นอำนาจหน้าที่ของกรมป้องกันและบรรเทาสาธารณภัย โดยอธิบดีกรมป้องกันและบรรเทาสาธารณภัยเป็นผู้มีอำนาจอนุมัติจ่ายเงิน</p> <p>(๑.๒) ในกรณีจังหวัดอื่น ให้เป็นอำนาจของสำนักงานป้องกันและบรรเทาสาธารณภัยจังหวัด โดยผู้ว่าราชการจังหวัดเป็นผู้มีอำนาจอนุมัติจ่ายเงิน</p>

งบประมาณ	สาระสำคัญ
	<p>โดยการใช้จ่ายเงินให้เป็นไปตามหลักเกณฑ์ วิธีการ และเงื่อนไขที่กรมป้องกันและบรรเทาสาธารณภัยกำหนด โดยความเห็นชอบของกระทรวงการคลัง</p> <p>(๒) วงเงินในการช่วยเหลือผู้ประสบภัยพิบัติ เมื่อภัยพิบัติฉุกเฉินเกิดขึ้นในท้องที่ให้ผู้มีอำนาจดำเนินการประกาศให้ท้องที่นั้นเป็นเขตการให้ความช่วยเหลือผู้ประสบภัยพิบัติกรณีฉุกเฉิน ตามหลักเกณฑ์ ดังต่อไปนี้</p> <p>(๒.๑) กรณีเกิดในกรุงเทพมหานคร ให้เป็นอำนาจของอธิบดีกรมป้องกันและบรรเทาสาธารณภัย</p> <p>(๒.๒) กรณีเกิดในจังหวัดอื่น ให้เป็นอำนาจของผู้ว่าราชการจังหวัดร่วมกับคณะกรรมการให้ความช่วยเหลือผู้ประสบภัยพิบัติจังหวัด (ก.ช.ภ.จ.)</p> <p>เมื่อได้มีการประกาศให้ท้องที่นั้นเป็นเขตการให้ความช่วยเหลือผู้ประสบภัยพิบัติกรณีฉุกเฉินแล้วให้ส่วนราชการหรือหน่วยงานที่เกี่ยวข้องดำเนินการช่วยเหลือผู้ประสบภัยตามหลักเกณฑ์และวิธีการที่กำหนดตามระเบียบกระทรวงการคลัง ว่าด้วยเงินอุดหนุนราชการเพื่อช่วยเหลือผู้ประสบภัยพิบัติกรณีฉุกเฉิน</p>
<p>๒. เงินสำรองจ่าย เพื่อกรณีฉุกเฉินหรือจำเป็นเร่งด่วนที่ต้องดำเนินการโครงการตามนโยบายรัฐบาล</p>	<p>กรณีส่วนราชการหรือรัฐวิสาหกิจใดมีความจำเป็นต้องใช้จ่ายงบประมาณ นอกเหนือจากที่ได้รับ การจัดสรรหรือได้รับการจัดสรรงบประมาณแล้วไม่เพียงพอและมีความจำเป็นเร่งด่วนที่จะต้องรีบดำเนินการ เพื่อมิให้เกิดความเสียหายแก่ทางราชการ ให้ส่วนราชการขอรับจัดสรรงบประมาณรายจ่ายงบกลาง รายการเงินสำรองจ่ายเพื่อกรณีฉุกเฉินหรือจำเป็น ให้กระทำได้ในกรณีที่เป็นรายจ่าย ดังนี้</p> <p>(๑) เป็นรายจ่ายเพื่อการป้องกันหรือแก้ไขสถานการณ์อันมีผลกระทบต่อความสงบเรียบร้อยของประชาชน หรือความมั่นคงของรัฐ</p> <p>(๒) เป็นรายจ่ายที่จำเป็นต้องจ่ายเพื่อการเยียวยาหรือบรรเทาความเสียหายจากภัยพิบัติ สาธารณะร้ายแรง</p> <p>(๓) เป็นรายจ่ายที่ได้รับจัดสรรงบประมาณไว้แล้วแต่มีจำนวนไม่เพียงพอและมีความจำเป็นเร่งด่วนของรัฐต้องใช้จ่ายหรือก่อนนี้ผูกพันงบประมาณโดยเร็ว</p> <p>(๔) เป็นรายจ่ายที่ไม่ได้รับจัดสรรงบประมาณ แต่มีภารกิจจำเป็นเร่งด่วนที่จะต้องดำเนินการและต้องใช้จ่ายหรือก่อนนี้ผูกพันงบประมาณโดยเร็ว</p> <p>ทั้งนี้ ให้ดำเนินการตามระเบียบว่าด้วยการบริหารงบประมาณรายจ่ายงบกลาง รายการเงินสำรองจ่าย เพื่อกรณีฉุกเฉินหรือจำเป็น พ.ศ.๒๕๖๔</p>

๒.๘.๓ เงินนอกงบประมาณ เป็นบรรดาเงินทั้งปวงที่หน่วยงานของรัฐจัดเก็บหรือได้รับไว้เป็นกรรมสิทธิ์ตามกฎหมาย ระเบียบ ข้อบังคับ หรือจากนิติกรรมหรือนิติเหตุ หรือกรณีอื่นใด ที่ต้องนำส่งคลัง แต่มีกฎหมายอนุญาตให้สามารถเก็บไว้ใช้จ่ายได้ โดยไม่ต้องนำส่งคลัง

งบประมาณ	สาระสำคัญ
<p>งบประมาณสนับสนุนจากองค์กร/หน่วยงานต่าง ๆ ภาคเอกชน ทั้งในประเทศและระหว่างประเทศ</p>	<p>เพื่อสนับสนุนการดำเนินกิจการที่เกี่ยวข้องกับการป้องกันและบรรเทาสาธารณภัย โดยกรมป้องกันและบรรเทาสาธารณภัย เป็นหน่วยงานกลางในการประสานและผลักดันการดำเนินงานให้เป็นไปตามหลักการ ข้อกำหนดและเงื่อนไขขององค์กรผู้ให้การสนับสนุน และไม่ขัดแย้งกับแนวทางการดำเนินงานในแผนการป้องกันและบรรเทาสาธารณภัยแห่งชาติ พ.ศ. โดยแบ่งเป็นเงินบริจาค กองทุน และอื่นๆ ดังนี้</p> <p>(๑) เงินบริจาค คือ เงินหรือทรัพย์สินที่มีผู้บริจาค รวมทั้งดอกผลที่เกิดจากเงินหรือทรัพย์สินดังกล่าว โดยการใช้เงินบริจาคให้เป็นไปตามระเบียบกระทรวงการคลังว่าด้วยการรับเงินหรือทรัพย์สินที่มีผู้บริจาคให้ทางราชการ พ.ศ. ๒๕๖๖ และระเบียบสำนักนายกรัฐมนตรีว่าด้วยการรับบริจาคและการให้ความช่วยเหลือผู้ประสบสาธารณภัย พ.ศ. ๒๕๕๒ รวมถึงระเบียบกฎหมายที่เกี่ยวข้อง</p>

งบประมาณ	สาระสำคัญ
	<p>(๒) กองทุน คือ เงินหรือทรัพย์สินที่มีผู้บริจาคให้กองทุน รวมทั้งดอกผลที่เกิดจากเงินหรือทรัพย์สินดังกล่าว ซึ่งการใช้กองทุนในการช่วยเหลือผู้ประสบภัยให้เป็นไปตามระเบียบกฎหมายที่เกี่ยวข้อง เช่น ระเบียบสำนักนายกรัฐมนตรีว่าด้วยการรับบริจาคและการให้ความช่วยเหลือผู้ประสบสาธารณภัย พ.ศ. ๒๕๕๒ เป็นต้น</p> <p>(๓) อื่น ๆ คือ เงินสนับสนุนในการช่วยเหลือผู้ประสบภัยที่นอกเหนือจากเงินบริจาคและกองทุน</p>

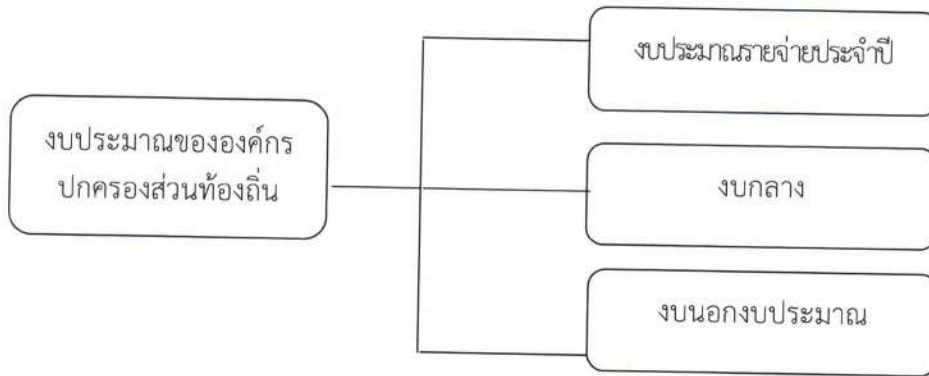

แผนภาพที่ ๒-๑ : แหล่งงบประมาณในการจัดการความเสี่ยงจากสาธารณภัยขององค์การบริหารส่วนตำบลห้วยไร่

บทที่ ๓

หลักการจัดการความเสี่ยงจากสาธารณภัย

๓.๑ วงจรการจัดการความเสี่ยงจากสาธารณภัย

วงจรการจัดการความเสี่ยงจากสาธารณภัย เป็นแนวทางการจัดการสาธารณภัยที่อธิบายให้เห็นถึงลักษณะวงจร เพื่อรับมือกับภัยซึ่งมีลักษณะการเกิดที่ยากแก่การคาดการณ์ผลที่เกิดขึ้น ซึ่งอาจมีรูปแบบการเกิดไม่ซ้ำเดิม และไม่จำเป็นต้องเป็นลำดับก่อนหลังเสมอไป (Non Linear) จึงต้องมีการดำเนินการในลักษณะเป็นวงรอบ (Closed Loop) อย่างต่อเนื่อง ไม่สามารถแยกส่วนเฉพาะในแต่ละกระบวนการ ดังนั้น การจัดการความเสี่ยงจากสาธารณภัยจึงเป็นการจัดการสาธารณภัยแบบองค์รวม (Holistic Approach) เพื่อความปลอดภัยอย่างยั่งยืน ตั้งแต่การป้องกันและลดผลกระทบ การเตรียมความพร้อม การเผชิญเหตุ และบรรเทาทุกข์ ตลอดจนการฟื้นฟู ซึ่งการดำเนินการในแต่ละช่วงเวลาการเกิดสาธารณภัยอาจมีความคาบเกี่ยวกัน (Over lap) รวมทั้งระยะเวลาในการดำเนินการขึ้นอยู่กับความรุนแรงของภัยเป็นสำคัญ ดังแผนภาพที่ ๓-๑

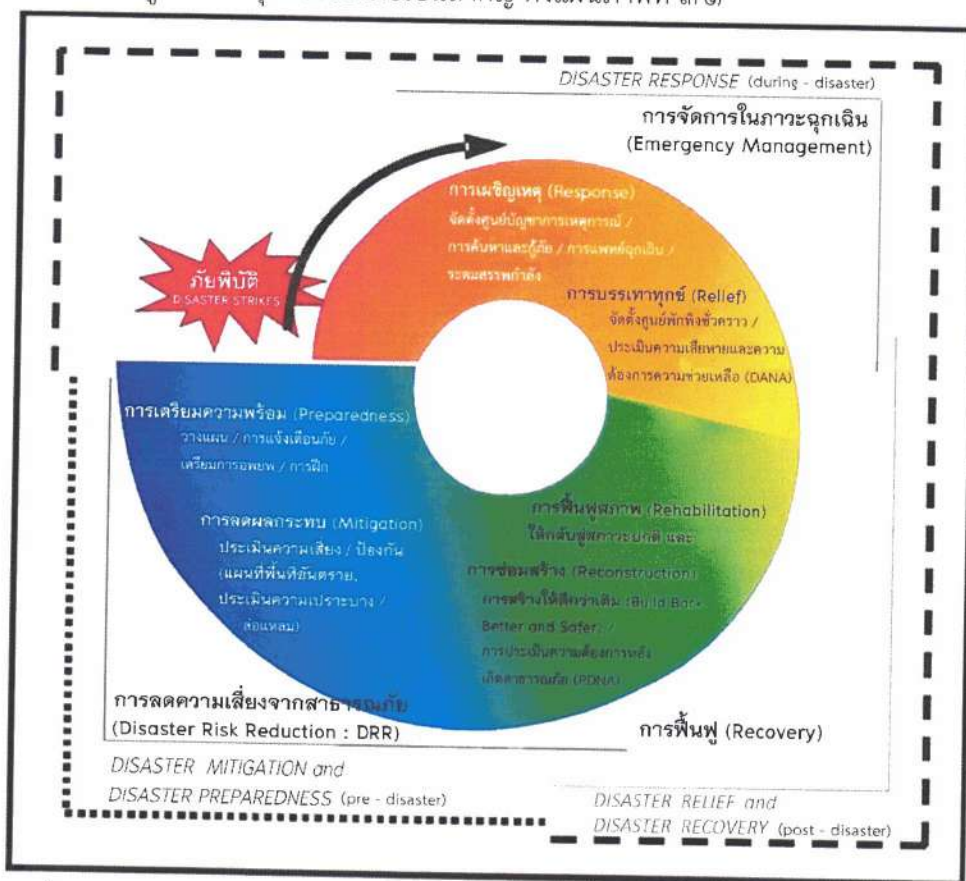

ปรับจากที่มา : TorqAid. (๒๐๑๖). TorqAid disaster risk management framework: seven key diagrams.

<https://www.preventionweb.net>. (๒๐๑๘, November :๒๕)

แผนภาพที่ ๓-๑ วงจรการจัดการความเสี่ยงจากสาธารณภัย (Disaster Risk Management : DRM) เพื่อความปลอดภัยอย่างยั่งยืน (Resilience)

๓.๒ กลไกการจัดการความเสี่ยงจากสาธารณภัย

ในการดำเนินการป้องกันและบรรเทาสาธารณภัย และการจัดการความเสี่ยงจากสาธารณภัยในองค์การบริหารส่วนตำบลห้วยไร่ จะมีองค์กรที่เกี่ยวข้องในการอำนวยความสะดวก ควบคุม สั่งการ และประสานการปฏิบัติตั้งแต่ระดับประเทศ ซึ่งกองอำนาจการป้องกันและบรรเทาสาธารณภัยองค์การบริหารส่วนตำบลห้วยไร่ ต้องมีการเชื่อมโยงและรับนโยบายแผนงานแนวทางมาดำเนินการ รวมทั้งการประสานกับหน่วยงานบริหารจัดการสาธารณภัยในระดับอำเภอ และระดับจังหวัดด้วย

๓.๒.๑ ระดับนโยบาย

(๑) คณะกรรมการป้องกันและบรรเทาสาธารณภัยแห่งชาติ (กปก.ช.)

มีหน้าที่กำหนดนโยบายการป้องกันและบรรเทาสาธารณภัยแห่งชาติ บูรณาการพัฒนาระบบการป้องกันและบรรเทาสาธารณภัย ระหว่างหน่วยงานของรัฐและหน่วยงานภาคเอกชนให้มีประสิทธิภาพโดยมีองค์ประกอบ และอำนาจหน้าที่ตามที่ระบุในมาตรา ๖ และมาตรา ๗ แห่งพระราชบัญญัติป้องกันและบรรเทาสาธารณภัย พ.ศ. ๒๕๕๐

(๒) คณะกรรมการป้องกันอุบัติภัยแห่งชาติ (กปอ.)

มีหน้าที่เสนอแนะนโยบายเกี่ยวกับการป้องกันอุบัติภัยของประเทศและเสนอแนะแนวทางปฏิบัติ และประสานงานระหว่างหน่วยงานของรัฐ โดยมีองค์ประกอบ และอำนาจหน้าที่ตามระเบียบสำนักนายกรัฐมนตรีว่าด้วยการป้องกันอุบัติภัยแห่งชาติ พ.ศ. ๒๕๖๔

(๓) คณะกรรมการบริหารระบบการเตือนภัยพิบัติแห่งชาติ (กภช.)

มีหน้าที่เสนอ และจัดทำมาตรการ แนวทาง นโยบาย แผนการบริหารระบบการเตือนภัยพิบัติแห่งชาติ แผนงาน และโครงการในการบริหารระบบการเตือนภัยพิบัติแห่งชาติ เพื่อเป็นกรอบในการดำเนินงานของหน่วยราชการที่เกี่ยวข้อง โดยมีองค์ประกอบ และอำนาจหน้าที่ตามระเบียบสำนักนายกรัฐมนตรี ว่าด้วยการบริหารระบบการเตือนภัยพิบัติแห่งชาติ พ.ศ. ๒๕๕๒ และที่แก้ไขเพิ่มเติม (ฉบับที่ ๒) พ.ศ. ๒๕๖๒

๓.๒.๒ ระดับปฏิบัติ

กลไกการจัดการความเสี่ยงจากสาธารณภัยระดับปฏิบัติเป็นศูนย์กลางในการอำนวยความสะดวกและการประสานการปฏิบัติของหน่วยงานและภาคส่วนต่าง ๆ ที่เกี่ยวข้องกับการจัดการความเสี่ยงจากสาธารณภัยภายใต้แนวคิด “ศูนย์ปฏิบัติการฉุกเฉิน (Emergency Operation Center : EOC)” โดยเรียกชื่อว่า กองบัญชาการป้องกันและบรรเทาสาธารณภัยแห่งชาติ/กองอำนาจการป้องกันและบรรเทาสาธารณภัยแต่ละระดับ มีหน้าที่ในการจัดการความเสี่ยงจากสาธารณภัยด้วยการบังคับบัญชา อำนาจการ ควบคุม กำกับ และประสานการปฏิบัติ ระหว่างภาคส่วนตั้งแต่ภาวะปกติจนถึงเมื่อคาดว่าจะเกิดหรือเกิดสาธารณภัย โดยจะต้องมีการกำหนดโครงสร้าง อำนาจหน้าที่ และมอบหมายเจ้าหน้าที่ปฏิบัติงานในภารกิจหน้าที่ต่าง ๆ และต้องมีการจัดทำแนวปฏิบัติหรือคู่มือการปฏิบัติงานตามขั้นตอนในแต่ละระดับการปฏิบัติการ (Level of Activation) รวมทั้งต้องจัดให้มีสถานที่ และสิ่งอำนวยความสะดวก (Facilities) สำหรับการปฏิบัติงาน โดยเมื่อเกิดหรือคาดว่าจะเกิดสาธารณภัยขึ้นกลไกดังกล่าวจะปรับเข้าสู่กระบวนการปฏิบัติในภาวะฉุกเฉินโดยการจัดตั้ง “ศูนย์บัญชาการเหตุการณ์” ขึ้น ซึ่งแนวทางปฏิบัติในการจัดตั้งองค์การปฏิบัติการจัดการในภาวะฉุกเฉินจะกล่าวต่อไปในบทที่ ๕

(๑) กองบัญชาการป้องกันและบรรเทาสาธารณภัยแห่งชาติ (บกปก.ช.)

ทำหน้าที่บังคับบัญชา อำนาจการ ควบคุม กำกับ ดูแลและประสานการปฏิบัติการป้องกันและบรรเทาสาธารณภัยของกองอำนาจการป้องกันและบรรเทาสาธารณภัยแต่ละระดับ โดยมีรัฐมนตรีว่าการกระทรวงมหาดไทยเป็นผู้บัญชาการป้องกันและบรรเทาสาธารณภัยแห่งชาติ และปลัดกระทรวงมหาดไทยเป็นรองผู้บัญชาการป้องกันและบรรเทาสาธารณภัยแห่งชาติ ในกรณีการจัดการสาธารณภัยขนาดใหญ่ (ระดับ ๓) มีรัฐมนตรีว่าการกระทรวงมหาดไทย และกรณีการจัดการสาธารณภัยร้ายแรงอย่างยิ่ง (ระดับ ๔) มีนายกรัฐมนตรีหรือรองนายกรัฐมนตรีที่ได้รับมอบหมาย เป็นผู้ควบคุมสั่งการ และบัญชาการ

(๒) กองอำนาจการป้องกันและบรรเทาสาธารณภัยกลาง (กอปก.ก.)

ทำหน้าที่ประสานงาน บูรณาการข้อมูล และการปฏิบัติการของหน่วยงานที่เกี่ยวข้อง ทั้งในส่วนของสรรพกำลัง เครื่องมืออุปกรณ์ แผนปฏิบัติการเพื่อเตรียมความพร้อมในการป้องกันและแก้ไขปัญหาสาธารณภัยทั้งระบบในภาวะปกติ และในภาวะใกล้เกิดภัย ทำหน้าที่เตรียมการเผชิญเหตุ ติดตาม และเฝ้าระวังสถานการณ์ รวมถึงวิเคราะห์ข้อมูลที่เกี่ยวข้อง ประเมินสถานการณ์ และแจ้งเตือนภัยพร้อมทั้งรายงาน และเสนอความเห็นต่อผู้บัญชาการป้องกันและบรรเทาสาธารณภัยแห่งชาติหรือนายกรัฐมนตรีตามระดับการจัดการสาธารณภัยเพื่อตัดสินใจในการรับมือ โดยมีอธิบดีกรมป้องกันและบรรเทาสาธารณภัยเป็นผู้อำนวยความสะดวก

(๓) กองอำนวยการป้องกันและบรรเทาสาธารณภัยจังหวัด (กอปภ.จ.)

ทำหน้าที่อำนวยการ ควบคุม สนับสนุน และประสานการปฏิบัติการป้องกันและบรรเทาสาธารณภัยในพื้นที่จังหวัดที่รับผิดชอบ โดยมีผู้ว่าราชการจังหวัด/ผู้อำนวยการจังหวัด เป็นผู้อำนวยการ รองผู้ว่าราชการจังหวัดที่ผู้ว่าราชการจังหวัดมอบหมาย และนายกองค์การบริหารส่วนจังหวัด เป็นรองผู้อำนวยการ ทั้งนี้ ให้มีการจัดประชุมกองอำนวยการป้องกันและบรรเทาสาธารณภัยจังหวัด อย่างน้อยปีละ ๒ ครั้ง

(๔) กองอำนวยการป้องกันและบรรเทาสาธารณภัยกรุงเทพมหานคร (กอปภ.กทม.)

ทำหน้าที่อำนวยการ ควบคุม สนับสนุน ประสานการปฏิบัติในการป้องกันและบรรเทาสาธารณภัยในเขตกรุงเทพมหานคร และจัดทำแผนปฏิบัติการหรือแผนเผชิญเหตุตามประเภทความเสี่ยงภัยให้สอดคล้องกับแผนการป้องกันและบรรเทาสาธารณภัยกรุงเทพมหานคร รวมทั้งดำเนินการสนับสนุนการปฏิบัติการป้องกันและบรรเทาสาธารณภัย และเป็นหน่วยเผชิญเหตุเมื่อเกิดสาธารณภัยในพื้นที่รับผิดชอบ โดยมีผู้ว่าราชการกรุงเทพมหานครในฐานะผู้อำนวยการเป็นผู้รับผิดชอบ มีอำนาจหน้าที่และแนวทางปฏิบัติตามหมวด ๓ แห่งพระราชบัญญัติป้องกันและบรรเทาสาธารณภัย พ.ศ. ๒๕๕๐ ทั้งนี้ องค์กรประกอบและอำนาจหน้าที่ให้เป็นไปตามที่ผู้ว่าราชการกรุงเทพมหานครกำหนด

(๕) กองอำนวยการป้องกันและบรรเทาสาธารณภัยสำนักงานเขต (กอปภ.สนข.)

ทำหน้าที่รับผิดชอบและปฏิบัติหน้าที่ในการป้องกันและบรรเทาสาธารณภัยในเขตของตน และมีหน้าที่ช่วยเหลือผู้ว่าราชการกรุงเทพมหานครตามที่ได้รับมอบหมาย โดยให้ส่วนราชการและหน่วยงานของกรุงเทพมหานคร รวมทั้งภาคเอกชนที่อยู่ในเขตพื้นที่ร่วมปฏิบัติงานในกองอำนวยการป้องกันและบรรเทาสาธารณภัยสำนักงานเขต

(๖) กองอำนวยการป้องกันและบรรเทาสาธารณภัยอำเภอ (กอปภ.อ.)

ทำหน้าที่อำนวยการ ควบคุม สนับสนุน และประสานการปฏิบัติกับองค์กรปกครองส่วนท้องถิ่นในเขตพื้นที่รับผิดชอบในการป้องกันและบรรเทาสาธารณภัย และปฏิบัติงานตามที่ผู้ว่าราชการจังหวัดหรือกองอำนวยการป้องกันและบรรเทาสาธารณภัยจังหวัดมอบหมาย โดยมีนายอำเภอ/ผู้อำนวยการอำเภอ เป็นผู้อำนวยการ ทั้งนี้ ให้มีการจัดประชุมกองอำนวยการป้องกันและบรรเทาสาธารณภัยอำเภอ อย่างน้อยปีละ ๒ ครั้ง

(๗) กองอำนวยการป้องกันและบรรเทาสาธารณภัยเมืองพัทยา (กอปภ.เมืองพัทยา)

ทำหน้าที่อำนวยการ ควบคุม ปฏิบัติการป้องกันและบรรเทาสาธารณภัย เผชิญเหตุและแจ้งเตือนภัยเมื่อเกิดสาธารณภัยขึ้น พร้อมทั้งจัดทำแผนปฏิบัติการในการป้องกันและบรรเทาสาธารณภัยของเมืองพัทยาให้สอดคล้องกับแผนการป้องกันและบรรเทาสาธารณภัยจังหวัดและแผนการป้องกันและบรรเทาสาธารณภัยอำเภอ รวมถึงมีหน้าที่ช่วยเหลือผู้ว่าราชการจังหวัดและผู้อำนวยการอำเภอตามที่ได้รับมอบหมาย พร้อมทั้งสนับสนุนการป้องกันและบรรเทาสาธารณภัยให้องค์กรปกครองส่วนท้องถิ่นซึ่งมีพื้นที่ติดต่อหรือใกล้เคียงหรือเขตพื้นที่อื่นเมื่อได้รับการร้องขอ โดยมีนายกเมืองพัทยา/ผู้อำนวยการเมืองพัทยา เป็นผู้อำนวยการ ทั้งนี้ ให้มีการจัดประชุมกองอำนวยการป้องกันและบรรเทาสาธารณภัยเมืองพัทยา อย่างน้อยปีละ ๒ ครั้ง

(๘) กองอำนวยการป้องกันและบรรเทาสาธารณภัยเทศบาล (กอปภ.ทบ./ทม./ทต.)

ทำหน้าที่อำนวยการ ควบคุม ปฏิบัติการป้องกันและบรรเทาสาธารณภัย เผชิญเหตุและแจ้งเตือนภัยเมื่อเกิดสาธารณภัยขึ้น พร้อมทั้งจัดทำแผนปฏิบัติการในการป้องกันและบรรเทาสาธารณภัยของเทศบาลให้สอดคล้องกับแผนการป้องกันและบรรเทาสาธารณภัยจังหวัด และแผนการป้องกันและบรรเทาสาธารณภัยอำเภอ รวมถึงมีหน้าที่ช่วยเหลือผู้ว่าราชการจังหวัดและผู้อำนวยการอำเภอตามที่ได้รับมอบหมาย พร้อมทั้งสนับสนุนการป้องกันและบรรเทาสาธารณภัยให้องค์กรปกครองส่วนท้องถิ่นซึ่งมีพื้นที่ติดต่อหรือใกล้เคียงหรือเขตพื้นที่อื่นเมื่อได้รับการร้องขอ โดยมีนายกเทศมนตรี/ผู้อำนวยการเทศบาล เป็นผู้อำนวยการ ทั้งนี้ ให้มีการจัดประชุมกองอำนวยการป้องกันและบรรเทาสาธารณภัยเทศบาล อย่างน้อยปีละ ๒ ครั้ง

(๗) กองอำนาจการป้องกันและบรรเทาสาธารณภัยขององค์การบริหารส่วนตำบล (กอป.กอบต.)

ทำหน้าที่อำนาจการ ควบคุม ปฏิบัติการป้องกันและบรรเทาสาธารณภัย เผชิญเหตุและแจ้งเตือนภัย เมื่อเกิดสาธารณภัยขึ้น พร้อมทั้งจัดทำแผนปฏิบัติการในการป้องกันและบรรเทาสาธารณภัยขององค์การบริหารส่วนตำบลให้สอดคล้องกับแผนการป้องกันและบรรเทาสาธารณภัยจังหวัด และแผนการป้องกันและบรรเทาสาธารณภัยอำเภอ รวมถึงมีหน้าที่ช่วยเหลือผู้อำนาจการจังหวัดและผู้อำนาจการอำเภอตามที่ได้รับมอบหมาย พร้อมทั้งสนับสนุนการป้องกันและบรรเทาสาธารณภัยให้องค์กรปกครองส่วนท้องถิ่นซึ่งมีพื้นที่ติดต่อหรือใกล้เคียงหรือเขตพื้นที่อื่นเมื่อได้รับการร้องขอ โดยมีนายกององค์การบริหารส่วนตำบล/ผู้อำนาจการองค์การบริหารส่วนตำบลเป็นผู้อำนาจการ ทั้งนี้ ให้มีการจัดประชุมกองอำนาจการป้องกันและบรรเทาสาธารณภัยขององค์การบริหารส่วนตำบล อย่างน้อยปีละ ๒ ครั้ง และมีองค์ประกอบ ดังนี้

กองอำนาจการป้องกันและบรรเทาสาธารณภัยขององค์การบริหารส่วนตำบลช่วยเหลือ ประกอบด้วย

๑. นายกององค์การบริหารส่วนตำบลช่วยเหลือ	ผู้อำนาจการ
๒. ปลัดองค์การบริหารส่วนตำบลช่วยเหลือ	รองผู้อำนาจการ
๓. กำนันตำบลช่วยเหลือ	กรรมการ
๔. ผู้ใหญ่บ้านทุกหมู่บ้าน	กรรมการ
๕. ผู้อำนาจการโรงพยาบาลส่งเสริมสุขภาพตำบลในพื้นที่	กรรมการ
๖. ผู้อำนาจการกองคลัง	กรรมการ
๗. ผู้อำนาจการกองช่าง	กรรมการ
๘. ผู้อำนาจการกองการศึกษา ศาสนา และวัฒนธรรม	กรรมการ
๙. ผู้อำนาจการกองสาธารณสุข และสิ่งแวดล้อม	กรรมการ
๑๐. หัวหน้าสำนักปลัดองค์การบริหารส่วนตำบล	กรรมการและเลขานุการ
๑๑. เจ้าพนักงานป้องกันและบรรเทาสาธารณภัย	กรรมการและผู้ช่วยเลขานุการ

อำนาจหน้าที่

๑. จัดทำแผนปฏิบัติการในการป้องกันและบรรเทาสาธารณภัยขององค์กรปกครองส่วนท้องถิ่น และแผนที่เกี่ยวข้องเพื่ออำนาจการ ประสานงาน และสนับสนุนการปฏิบัติในการป้องกันและบรรเทาสาธารณภัยขององค์กรปกครองส่วนท้องถิ่น

๒. กำหนดแนวทางปฏิบัติเพื่อลดความเสี่ยงจากสาธารณภัย การเตรียมพร้อมรับมือกับสาธารณภัย เช่น จัดให้มีการฝึกการป้องกันและบรรเทาสาธารณภัย เป็นต้น

๓. จัดตั้งทีมเฝ้าระวัง ติดตาม ประเมินและวิเคราะห์สถานการณ์สาธารณภัย และแจ้งเตือนภัย เมื่อเกิดหรือคาดว่าจะเกิดสาธารณภัยขึ้นในเขตพื้นที่ และให้จัดตั้งศูนย์ปฏิบัติการฉุกเฉินท้องถิ่น เพื่อควบคุมและบัญชาการ การเผชิญเหตุสาธารณภัยในพื้นที่

๔. รวบรวม จัดทำคลังข้อมูลทรัพยากรในการป้องกันและบรรเทาสาธารณภัย และฐานข้อมูล ความเสี่ยงภัยในพื้นที่อปท.

๕. ช่วยเหลือผู้อำนาจการจังหวัดและผู้อำนาจการอำเภอตามที่ได้รับมอบหมาย

๖. สนับสนุนการป้องกันและบรรเทาสาธารณภัยให้แก่องค์กรปกครองส่วนท้องถิ่นแห่งพื้นที่หรือพื้นที่ใกล้เคียงเมื่อได้รับการร้องขอ

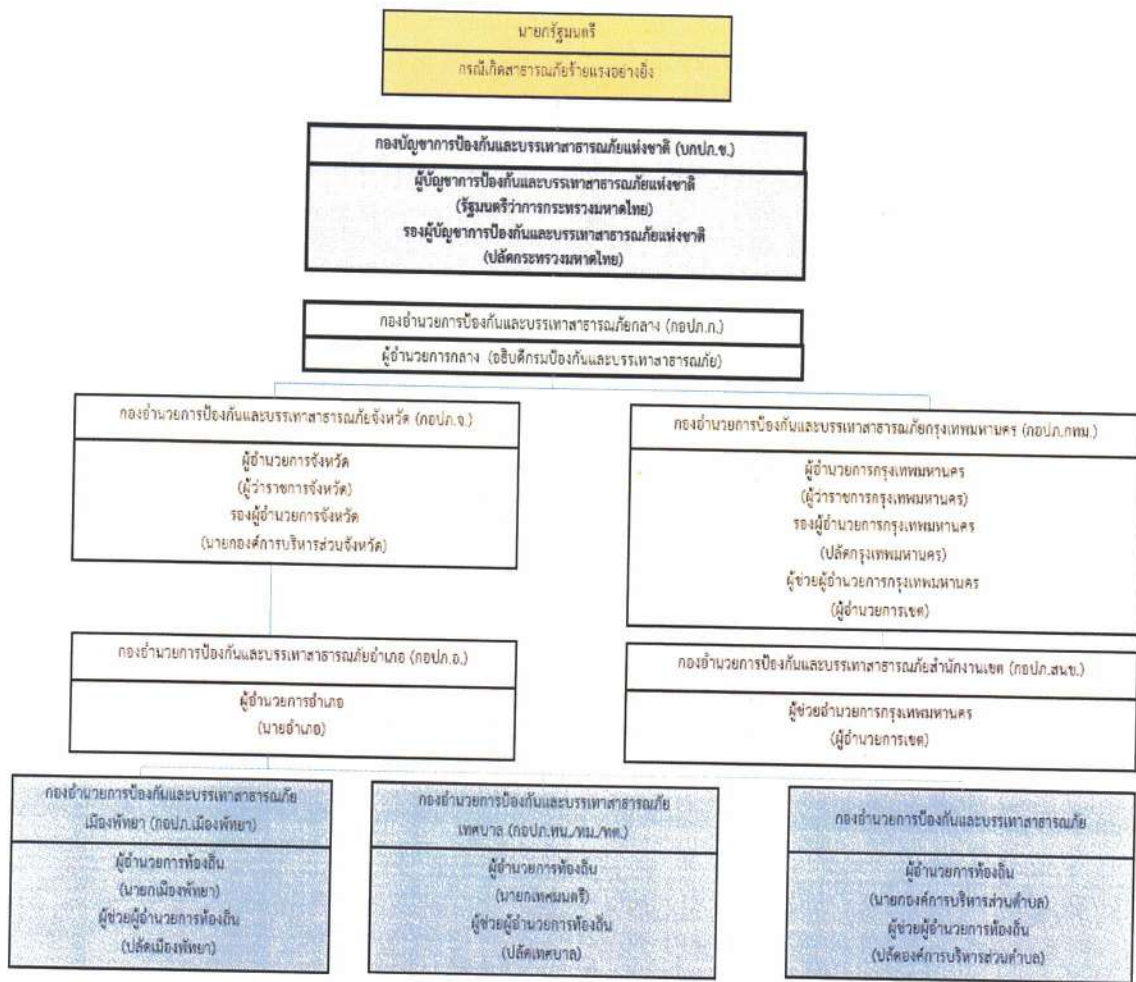

แผนภาพที่ ๓-๒ กลไกการจัดการความเสี่ยงจากสาธารณภัย

๓.๓ บทบาท หน้าที่ และแนวทางปฏิบัติร่วมกับหน่วยงานที่เกี่ยวข้องระดับ อปท.

๓.๓.๑ การปฏิบัติร่วมกับอำเภอและจังหวัด

- (๑) จัดเจ้าหน้าที่ประสานอำเภอและจังหวัด ในช่วงระยะขณะเกิดภัย พร้อมทั้งรายงานสถานการณ์สาธารณภัยที่เกิดขึ้นตามข้อเท็จจริงเป็นระยะๆ
- (๒) กรณีสถานการณ์สาธารณภัยมีความรุนแรงให้ประสานขอกำลังสนับสนุนจากกองอำนวยการป้องกันและบรรเทาสาธารณภัยอำเภอ/จังหวัด ตามลำดับ

๓.๓.๒ การปฏิบัติร่วมกับองค์กรปกครองส่วนท้องถิ่นข้างเคียง

- (๑) เมื่อเกิดสาธารณภัยขึ้นในเขตพื้นที่ขององค์การบริหารส่วนตำบลห้วยไร่ และสาธารณภัยมีความรุนแรงขยายเป็นวงกว้าง ให้ผู้อำนวยการท้องถิ่น องค์การบริหารส่วนตำบลห้วยไร่ รายงานผู้อำนวยการอำเภอ พร้อมทั้งประสานกองอำนวยการป้องกันและบรรเทาสาธารณภัย เทศบาลเมืองอำนาจเจริญ เทศบาลตำบลไค้คำ องค์การบริหารส่วนตำบลคึมใหญ่ องค์การบริหารส่วนตำบลปูง และองค์การบริหารส่วนตำบลหนองมะแซว ให้สนับสนุนการป้องกันและบรรเทาสาธารณภัยที่เกิดขึ้น
- (๒) เมื่อเกิดสาธารณภัยขึ้นในเขตพื้นที่ของ เทศบาลเมืองอำนาจเจริญ เทศบาลตำบลไค้คำ องค์การบริหารส่วนตำบลคึมใหญ่ องค์การบริหารส่วนตำบลปูง และองค์การบริหารส่วนตำบลหนองมะแซว ให้ผู้อำนวยการท้องถิ่น องค์การบริหารส่วนตำบลห้วยไร่ ให้การสนับสนุนการป้องกันและบรรเทาสาธารณภัยที่เกิดขึ้น เพื่อเป็นการบูรณาการและการประสานการปฏิบัติงานร่วมกัน

๓.๓.๓ การปฏิบัติร่วมกับหน่วยทหารในพื้นที่

ในการปฏิบัติการป้องกันและบรรเทาสาธารณภัยร่วมระหว่างพลเรือนกับทหารนั้น จะต้องมีการประสานงานกันอย่างใกล้ชิด เพื่อเป็นการสนับสนุนการจัดการสาธารณภัยของกองอำนาจการป้องกันและบรรเทาสาธารณภัยองค์การบริหารส่วนตำบลห้วยไร่ และศูนย์ปฏิบัติการฉุกเฉินท้องถิ่น องค์การบริหารส่วนตำบลห้วยไร่ กับหน่วยพัฒนาการเคลื่อนที่ ๕๑ ทั้งนี้ ฝ่ายทหารอาจพิจารณาจัดตั้งศูนย์ประสานงานหรือศูนย์ปฏิบัติงานร่วมระหว่างพลเรือนกับทหาร ขึ้นอยู่กับระดับของหน่วยและสถานการณ์สาธารณภัยนั้นๆ โดยมีแนวทางปฏิบัติสอดคล้องกับแผนการป้องกันและบรรเทาสาธารณภัยกระทรวงกลาโหม แผนการป้องกันและบรรเทาสาธารณภัยจังหวัดอำนาจเจริญ พ.ศ.๒๕๖๔ และข้อตกลงว่าด้วยการป้องกันและบรรเทาสาธารณภัย ระหว่างผู้อำนวยการจังหวัดกับหน่วยงานทหารในพื้นที่ ทั้งนี้รายละเอียดการแบ่งมอบพื้นที่ในการช่วยเหลือผู้ประสบภัยพิบัติของหน่วยทหาร

๓.๓.๔ การปฏิบัติร่วมกับภาคประชาสังคม เอกชน และองค์การสาธารณกุศล

กองอำนาจการป้องกันและบรรเทาสาธารณภัยองค์การบริหารส่วนตำบลห้วยไร่ เป็นศูนย์กลางในการประสานการปฏิบัติในเขตรับผิดชอบตลอด ๒๔ ชั่วโมง เพื่อให้สามารถติดต่อประสานงาน สั่งการ รายงานการปฏิบัติและสถานการณ์ระหว่างทุกหน่วยงานที่เกี่ยวข้องได้อย่างต่อเนื่อง รวดเร็ว และเชื่อถือได้ โดยมีแนวทางปฏิบัติ ดังนี้

(๑) จัดเจ้าหน้าที่ประสานงานกับศูนย์ปฏิบัติการฉุกเฉินองค์การบริหารส่วนตำบลห้วยไร่ (กรณีเกิดสาธารณภัย) เพื่อร่วมปฏิบัติการป้องกันและบรรเทาสาธารณภัย และการช่วยเหลือสงเคราะห์ผู้ประสบภัยให้เป็นไปอย่างมีประสิทธิภาพ

(๒) จัดทำแผนประสานงานกับองค์การสาธารณกุศล และให้องค์การสาธารณกุศล ในจังหวัด จัดเจ้าหน้าที่ประสานงานกับ องค์การบริหารส่วนตำบลห้วยไร่ ตลอด ๒๔ ชั่วโมง พร้อมอุปกรณ์และบุคลากรที่สามารถปฏิบัติภารกิจได้

(๓) องค์การบริหารส่วนตำบลห้วยไร่ และโรงพยาบาลส่งเสริมสุขภาพประจำตำบล ร่วมกับองค์การสาธารณกุศลจัดทำแนวทางปฏิบัติในการสนับสนุนทรัพยากร เจ้าหน้าที่ อุปกรณ์ และเครื่องมือ เพื่อการปฏิบัติงานขององค์กรปฏิบัติในการจัดการสาธารณภัยแต่ละระดับ

(๔) กรณีที่เมื่อเกิดสาธารณภัยขึ้น ถ้าองค์การสาธารณกุศลไปถึงพื้นที่ประสบภัยก่อน เจ้าหน้าที่ผู้รับผิดชอบ ให้กันเขตพื้นที่อันตรายและกันไม่ให้ผู้ที่ไม่เกี่ยวข้องเข้าไปยังพื้นที่อันตราย พร้อมทั้งแจ้งหน่วยงานหรือเจ้าหน้าที่ผู้รับผิดชอบโดยทันที เพื่อดำเนินการควบคุมสถานการณ์สาธารณภัย

(๕) กรณีที่ได้รับการประสานจากองค์การบริหารส่วนตำบลห้วยไร่ หรือหน่วยงานที่รับผิดชอบ เช่น ตำรวจ เทศบาล เป็นต้น ให้องค์การสาธารณกุศลจัดชุดเคลื่อนที่เร็วออกไปยังที่เกิดเหตุ และให้รายงานตัวที่ศูนย์ปฏิบัติการฉุกเฉินองค์การบริหารส่วนตำบลห้วยไร่ หรือผู้อำนวยการท้องถิ่น เพื่อรับมอบหมายภารกิจในการปฏิบัติการ

(๖) กรณีหลังเกิดสาธารณภัย ให้องค์การสาธารณกุศล องค์กรเอกชน ช่วยเหลือ เจ้าหน้าที่หรือหน่วยงานที่เกี่ยวข้องในการรักษาความปลอดภัยในสถานที่เกิดเหตุ และพื้นที่รองรับการอพยพ ประสานหน่วยแพทย์และพยาบาล อีกทั้งให้การรักษาพยาบาลเบื้องต้นแก่ผู้ประสบสาธารณภัย พร้อมทั้งลำเลียงผู้ได้รับบาดเจ็บส่งโรงพยาบาลส่งเสริมสุขภาพประจำตำบล โรงพยาบาลประจำอำเภอ รวมทั้งอพยพช่วยเหลือผู้ประสบสาธารณภัยไปยังที่ปลอดภัยหรือพื้นที่รองรับการอพยพ

ตารางที่ ๓๑: รายนามภาคประชาสังคม และองค์การสาธารณกุศลในพื้นที่องค์การบริหารส่วนตำบลห้วยไร่

ลำดับที่	รายนามภาคประชาสังคม และองค์การสาธารณกุศล	โทรศัพท์/โทรสาร	รายชื่อผู้ประสานงาน
๑	ชมรมจิตอาสาตำบลห้วยไร่	๐๘๙๒๕๐๓๐๖๔	นายหลี่ ธารมะพันธ์
๒		

๓๔ ขอบเขตสาธารณภัย

ขอบเขตสาธารณภัยตามแผนการป้องกันและบรรเทาสาธารณภัยแห่งชาติฉบับนี้ ให้เป็นไปตามความหมาย “สาธารณภัย” ตามมาตรา ๔ แห่งพระราชบัญญัติป้องกันและบรรเทาสาธารณภัย พ.ศ. ๒๕๕๐ ดังนี้

“อัคคีภัย วาตภัย อุทกภัย ภัยแล้ง โรคระบาดในมนุษย์ โรคระบาดสัตว์ โรคระบาดสัตว์น้ำ การระบาดของศัตรูพืช ตลอดจนภัยอื่น ๆ อันมีผลกระทบต่อสาธารณสุข ไม่ว่าจะเกิดจากธรรมชาติ มีผู้ทำให้เกิดขึ้น อุบัติเหตุ หรือเหตุอื่นใด ซึ่งก่อให้เกิดอันตรายแก่ชีวิต ร่างกายของประชาชน หรือความเสียหายแก่ทรัพย์สินของประชาชน หรือของรัฐ และให้หมายความรวมถึงภัยทางอากาศ และการก่อวินาศกรรมด้วย”

๓๕ ระดับการจัดการสาธารณภัย

ระดับการจัดการสาธารณภัยแบ่งเป็น ๔ ระดับ ทั้งนี้ ขึ้นกับพื้นที่ ประชากร ความซับซ้อน หรือความสามารถในการจัดการสาธารณภัย ตลอดจนศักยภาพด้านทรัพยากร ที่มีอำนาจตามกฎหมายใช้ดุลยพินิจในการตัดสินใจเกี่ยวกับความสามารถในการเข้าควบคุมสถานการณ์เป็นหลัก ดังนี้

ระดับ	การจัดการ	ผู้มีอำนาจตามกฎหมาย
๑	สาธารณภัยขนาดเล็ก	ผู้อำนวยการอำเภอ ผู้อำนวยการท้องถิ่น และ/หรือ ผู้ช่วยผู้อำนวยการกรุงเทพมหานคร ควบคุม และสั่งการ
๒	สาธารณภัยขนาดกลาง	ผู้อำนวยการจังหวัด หรือผู้อำนวยการกรุงเทพมหานคร ควบคุม สั่งการ และบัญชาการ
๓	สาธารณภัยขนาดใหญ่	ผู้บัญชาการป้องกันและบรรเทาสาธารณภัยแห่งชาติ ควบคุม สั่งการ และบัญชาการ
๔	สาธารณภัยร้ายแรงอย่างยิ่ง	นายกรัฐมนตรีหรือรองนายกรัฐมนตรีที่นายกรัฐมนตรีมอบหมาย ควบคุม สั่งการ และบัญชาการ

เมื่อเกิดหรือคาดว่าจะเกิดสาธารณภัยขึ้นในพื้นที่ องค์การบริหารส่วนตำบลห้วยไร่ นายองค์การบริหารส่วนตำบลห้วยไร่ ในฐานะผู้อำนวยการท้องถิ่นตามพระราชบัญญัติป้องกันและบรรเทาสาธารณภัย พ.ศ. ๒๕๕๐ มาตรา ๒๐ จะเข้าดำเนินการป้องกันและบรรเทาสาธารณภัยในเขตพื้นที่โดยเร็วเป็นลำดับแรก มีอำนาจสั่งการ ควบคุม และกำกับดูแลการปฏิบัติหน้าที่ของเจ้าพนักงานและอาสาสมัคร รวมทั้งติดตามสถานการณ์ที่เกิดขึ้น ประเมินโอกาสการขยายความรุนแรงของภัย เพื่อรายงานนายอำเภอให้เสนอต่อผู้ว่าราชการจังหวัดพิจารณา ประกาศหรือยกระดับของภัยจากสาธารณภัยขนาดเล็กเป็นสาธารณภัยขนาดกลางต่อไป

๓๖ กฎหมายและระเบียบที่เกี่ยวข้องกับการจัดการความเสี่ยงจากสาธารณภัย

พระราชบัญญัติป้องกันและบรรเทาสาธารณภัย พ.ศ. ๒๕๕๐ เป็นกฎหมายหลักในการจัดการความเสี่ยงจากสาธารณภัยของประเทศ โดยมีกฎหมาย/ ระเบียบ/ ประกาศ/ คำสั่งอื่นๆ ที่เกี่ยวข้องสนับสนุนการจัดการความเสี่ยงจากสาธารณภัย ดังนี้

๓.๖.๑ กฎหมายหลัก

พระราชบัญญัติป้องกันและบรรเทาสาธารณภัย พ.ศ.๒๕๕๐ และอนุบัญญัติที่เกี่ยวข้องรวม ๙ ฉบับ ได้แก่

(๑) กฎกระทรวงกำหนดหลักเกณฑ์และวิธีการขจัดความเสียหายแก่ผู้เสียหายจากการบำบัดอันตรายจากสาธารณภัย พ.ศ. ๒๕๕๔

(๒) ระเบียบกระทรวงมหาดไทย ว่าด้วยกิจการอาสาสมัครป้องกันภัยฝ่ายพลเรือน พ.ศ.๒๕๕๓

(๓) ระเบียบกระทรวงมหาดไทย ว่าด้วยหลักเกณฑ์การแต่งตั้งและการปฏิบัติหน้าที่ของเจ้าพนักงานป้องกันและบรรเทาสาธารณภัย พ.ศ. ๒๕๕๓

(๔) ระเบียบกระทรวงมหาดไทย ว่าด้วยหลักเกณฑ์เกี่ยวกับการออกหนังสือรับรองกรณีผู้ประสบภัยหรือเจ้าของหรือผู้ครอบครองทรัพย์สิน ร้องขอหลักฐานเพื่อรับการสงเคราะห์ หรือบริการอื่นใด พ.ศ.๒๕๕๒

(๕) ระเบียบกระทรวงมหาดไทย ว่าด้วยเครื่องแบบ เครื่องหมาย และบัตรประจำตัวเจ้าพนักงานป้องกันและบรรเทาสาธารณภัย พ.ศ.๒๕๕๔

(๖) ระเบียบกระทรวงมหาดไทย ว่าด้วยค่าใช้จ่ายเพื่อช่วยเหลือประชาชนตามอำนาจหน้าที่ขององค์กรปกครองส่วนท้องถิ่น พ.ศ.๒๕๖๐ และที่แก้ไขเพิ่มเติม

(๗) ระเบียบคณะกรรมการป้องกันและบรรเทาสาธารณภัยแห่งชาติ ว่าด้วยค่าใช้จ่ายของอาสาสมัครในการป้องกันและบรรเทาสาธารณภัย พ.ศ.๒๕๖๐

(๘) ประกาศกรมป้องกันและบรรเทาสาธารณภัย เรื่องแบบหนังสือรับรองผู้ประสบภัย

(๙) ประกาศกรมป้องกันและบรรเทาสาธารณภัย เรื่อง หลักเกณฑ์ วิธีการ และเงื่อนไขการใช้จ่ายเงินอุดหนุนราชการในเชิงป้องกันหรือยับยั้งภัยพิบัติกรณีฉุกเฉิน

๓.๖.๒ กฎหมาย/ระเบียบ/ประกาศ/คำสั่ง ที่สำคัญเพื่อการสนับสนุนการจัดการความเสี่ยงจากสาธารณภัย

(๑) พระราชบัญญัติระเบียบบริหารราชการแผ่นดิน พ.ศ.๒๕๓๔ และที่แก้ไขเพิ่มเติมและระเบียบสำนักนายกรัฐมนตรีที่เกี่ยวข้อง ได้แก่

(๑.๑) ระเบียบสำนักนายกรัฐมนตรี ว่าด้วยการป้องกันอุบัติภัยแห่งชาติ พ.ศ. ๒๕๕๘และที่แก้ไขเพิ่มเติม

(๑.๒) ระเบียบสำนักนายกรัฐมนตรี ว่าด้วยการประสานงานด้านสาธารณสุขภาค พ.ศ. ๒๕๔๐

(๑.๓) ระเบียบสำนักนายกรัฐมนตรี ว่าด้วยการรับบริจาคและการให้ความช่วยเหลือผู้ประสบสาธารณภัย พ.ศ. ๒๕๕๒

(๑.๔) ระเบียบสำนักนายกรัฐมนตรี ว่าด้วยการป้องกันและขจัดมลพิษทางน้ำเนื่องจากน้ำมัน พ.ศ. ๒๕๕๗

(๑.๕) ระเบียบสำนักนายกรัฐมนตรี ว่าด้วยการบริหารทรัพยากรน้ำแห่งชาติ พ.ศ. ๒๕๖๑

(๑.๖) ระเบียบสำนักนายกรัฐมนตรี ว่าด้วยการบริหารระบบการเตือนภัยพิบัติแห่งชาติ พ.ศ.๒๕๕๒ และที่แก้ไขเพิ่มเติม

(๑.๗) ระเบียบสำนักนายกรัฐมนตรี ว่าด้วยการเรียไรของหน่วยงานของรัฐ พ.ศ. ๒๕๕๔และที่แก้ไขเพิ่มเติม

(๑.๘) ระเบียบสำนักนายกรัฐมนตรี ว่าด้วยคณะกรรมการบริหารสินเชื่อเกษตรแห่งชาติ พ.ศ. ๒๕๔๑

(๒) ระเบียบกระทรวงการคลังที่เกี่ยวข้อง ได้แก่

(๒.๑) ระเบียบกระทรวงการคลัง ว่าด้วยเงินอุดหนุนราชการเพื่อช่วยเหลือผู้ประสบภัยพิบัติกรณีฉุกเฉิน พ.ศ. ๒๕๖๒

- หลักเกณฑ์การใช้จ่ายเงินอุดหนุนราชการเพื่อช่วยเหลือผู้ประสบภัยพิบัติกรณีฉุกเฉิน พ.ศ. ๒๕๖๓

(๒.๒) ระเบียบกระทรวงการคลัง ว่าด้วยเงินอุดหนุนราชการเพื่อช่วยเหลือคนไทยในต่างประเทศ พ.ศ. ๒๕๖๒

(๒.๓) ระเบียบกระทรวงการคลัง ว่าด้วยเงินอุดหนุนราชการเพื่อใช้จ่ายกรณีฉุกเฉินหรือจำเป็นในการรักษาความมั่นคงของประเทศ พ.ศ. ๒๕๖๒

(๒.๔) ระเบียบกระทรวงการคลัง ว่าด้วยการจ่ายเงินอุดหนุนราชการเพื่อการป้องกันและขจัดภาวะมลพิษทางทะเลเนื่องจากน้ำมัน พ.ศ. ๒๕๖๓

(๓) พระราชบัญญัติ/ ระเบียบ ประกาศ/ คำสั่งอื่นๆ

(๓.๑) พระราชบัญญัติกองอาสารักษาดินแดน พ.ศ. ๒๕๔๗

(๓.๒) พระราชกำหนดการบริหารราชการในสถานการณ์ฉุกเฉิน พ.ศ. ๒๕๕๘

- (๓.๓) พระราชบัญญัติกักพืช พ.ศ. ๒๕๐๗
- (๓.๔) พระราชบัญญัติกาชาด พ.ศ. ๒๕๓๙
- (๓.๕) พระราชบัญญัติลักษณะปกครองท้องที่ พระพุทธศักราช ๒๕๕๗
- (๓.๖) พระราชบัญญัติจัดรูปที่ดินเพื่อเกษตรกรรม พ.ศ. ๒๕๕๘
- (๓.๗) พระราชบัญญัติสงเคราะห์ผู้ประสบภัยเนื่องจากการช่วยเหลือราชการ การปฏิบัติงานของชาติหรือการปฏิบัติตามหน้าที่มนุษยธรรม พ.ศ. ๒๕๕๓
- (๓.๘) พระราชบัญญัติทางหลวง พ.ศ. ๒๕๓๕
- (๓.๙) พระราชบัญญัติทางหลวงสัมปทาน พ.ศ. ๒๕๕๒
- (๓.๑๐) พระราชบัญญัติความปลอดภัยอาชีวอนามัย และสภาพแวดล้อมในการทำงาน พ.ศ. ๒๕๕๔
- (๓.๑๑) พระราชบัญญัติสงเคราะห์ข้าราชการผู้ได้รับอันตรายหรือการป่วยเจ็บเพราะเหตุปฏิบัติราชการ พ.ศ. ๒๕๕๖
- (๓.๑๒) พระราชบัญญัติจัดระเบียบราชการกระทรวงกลาโหม พ.ศ. ๒๕๕๑
- (๓.๑๓) พระราชบัญญัติการรักษาความมั่นคงภายในราชอาณาจักร พ.ศ. ๒๕๕๑
- (๓.๑๔) พระราชบัญญัติส่งเสริมและรักษาคุณภาพสิ่งแวดล้อม พ.ศ. ๒๕๓๕
- (๓.๑๕) พระราชบัญญัติควบคุมอาคาร พ.ศ. ๒๕๒๒
- (๓.๑๖) พระราชบัญญัติโรคติดต่อ พ.ศ. ๒๕๕๘
- (๓.๑๗) พระราชบัญญัติโรคระบาดสัตว์ พ.ศ. ๒๕๕๘
- (๓.๑๘) พระราชบัญญัติโรคพิษสุนัขบ้า พ.ศ. ๒๕๓๕
- (๓.๑๙) พระราชบัญญัติวัตถุอันตราย พ.ศ. ๒๕๓๕
- (๓.๒๐) พระราชบัญญัติพลังงานนิวเคลียร์เพื่อสันติ พ.ศ. ๒๕๕๙
- (๓.๒๑) พระราชบัญญัติควบคุมยุทธภัณฑ์ พ.ศ. ๒๕๓๐
- (๓.๒๒) พระราชบัญญัติอาวุธปืน เครื่องกระสุนปืน วัตถุระเบิด ดอกไม้เพลิง และสิ่งเทียมอาวุธปืน พ.ศ. ๒๕๒๖
- (๓.๒๓) พระราชบัญญัติว่าด้วยความผิดบางประการต่อการเดินอากาศ พ.ศ. ๒๕๕๘
- (๓.๒๔) พระราชบัญญัติองค์การบริหารส่วนตำบล พ.ศ. ๒๕๓๗
- (๓.๒๕) พระราชบัญญัติเทศบาล พ.ศ. ๒๕๒๖
- (๓.๒๖) พระราชบัญญัติองค์การบริหารส่วนจังหวัด พ.ศ. ๒๕๔๐
- (๓.๒๗) พระราชบัญญัติระเบียบบริหารกรุงเทพมหานคร พ.ศ. ๒๕๒๘
- (๓.๒๘) พระราชบัญญัติระเบียบบริหารเมืองพัทยา พ.ศ. ๒๕๕๒
- (๓.๒๙) พระราชบัญญัติการชลประทานหลวง พ.ศ. ๒๕๔๕
- (๓.๓๐) พระราชบัญญัติทรัพยากรน้ำ พ.ศ. ๒๕๖๑
- (๓.๓๑) พระราชบัญญัติการรักษาผลประโยชน์ของชาติทางทะเล พ.ศ. ๒๕๖๒
- (๓.๓๒) พระราชบัญญัติความรับผิดชอบต่อความเสียหายจากมลพิษน้ำมันอันเกิดจากเรือ พ.ศ. ๒๕๖๐
- (๓.๓๓) พระราชบัญญัติการช่วยเหลือกู้ภัยทางทะเล พ.ศ. ๒๕๕๐
- (๓.๓๔) พระราชบัญญัติสาธารณสุข พ.ศ. ๒๕๓๕
- (๓.๓๕) พระราชบัญญัติโรงงาน พ.ศ. ๒๕๓๕
- (๓.๓๖) พระราชบัญญัติจราจรทางบก พ.ศ. ๒๕๒๒
- (๓.๓๗) พระราชบัญญัติการขนส่งทางบก พ.ศ. ๒๕๒๒
- (๓.๓๘) พระราชบัญญัติการนิคมอุตสาหกรรมแห่งประเทศไทย พ.ศ. ๒๕๒๒
- (๓.๓๙) พระราชบัญญัติโรงแรม พ.ศ. ๒๕๓๕
- (๓.๔๐) พระราชบัญญัติสถานบริการ พ.ศ. ๒๕๐๙
- (๓.๔๑) พระราชบัญญัติการชลประทานหลวง พ.ศ. ๒๕๔๕
- (๓.๔๒) พระราชบัญญัติรักษาความสะอาดและความเป็นระเบียบเรียบร้อยของบ้านเมือง พ.ศ. ๒๕๓๕

บทที่ ๔

การปฏิบัติก่อนเกิดภัย

ยุทธศาสตร์ที่ ๑: การมุ่งเน้นการลดความเสี่ยงจากสาธารณภัย

การลดความเสี่ยงจากสาธารณภัยเป็นแนวคิดและวิธีปฏิบัติในการลดโอกาสของความรุนแรง และผลกระทบที่เกิดจากสาธารณภัยได้ด้วยการประเมินความเสี่ยง เพื่อนำมากำหนดนโยบาย แผน และมาตรการ เพื่อแก้ไขต้นเหตุของปัญหาในการลดความเสี่ยงที่เกิดแก่ชุมชนและสังคม โดยการมุ่งเน้นการลดความเสี่ยงที่มีอยู่เดิม และป้องกันไม่ให้เกิดความเสี่ยงใหม่ด้วยการลดความล่อแหลม ลดปัจจัยที่ทำให้เกิดความเปราะบาง และเพิ่มศักยภาพในการจัดการให้สังคมมีความพร้อมในการเผชิญเหตุ และฟื้นฟูให้ดีกว่าและปลอดภัยกว่าเดิม อันนำไปสู่การรับรู้ - ปรับตัว - ฟื้นเร็วทั่ว - อย่างยั่งยืน (Resilience)

ความเสี่ยงจากสาธารณภัย (Disaster Risk) หมายถึง โอกาสที่สาธารณภัยทำให้เกิดการสูญเสีย ต่อชีวิต ร่างกาย ทรัพย์สิน ความเป็นอยู่และภาคบริการต่างๆในชุมชนใดชุมชนหนึ่ง ณ ระยะเวลาใดเวลาหนึ่งในอนาคต ซึ่งสามารถแทนด้วยสมการแสดงความสัมพันธ์ของปัจจัยที่เกี่ยวข้องกับความเสี่ยง ได้แก่ ภัยความ ล่อแหลม ความเปราะบางและศักยภาพ ดังนี้

$$\text{ความเสี่ยง (Risk)} = \frac{\text{ภัย (Hazard)} \times \text{ความล่อแหลม (Exposure)} \times \text{ความเปราะบาง (Vulnerability)}}{\text{ศักยภาพ (Capacity)}}$$

การวิเคราะห์ความเสี่ยง, การประเมินความเสี่ยง (Risk Assessment) หมายถึง กระบวนการกำหนด ลักษณะ ขนาด หรือขอบเขตของความเสี่ยงโดยการวิเคราะห์ภัยที่เกิดขึ้นและประเมินสถานะการเปิดรับต่อ ความเสี่ยง (exposure) ความเปราะบาง (Vulnerability) และ ศักยภาพ (Capacity) ในการรับมือของชุมชน ที่อาจเป็นอันตรายต่อชีวิตและทรัพย์สิน การดำรงชีวิตและสิ่งแวดล้อม เป็นการวิเคราะห์ความน่าจะเป็นในการ เกิดผลกระทบจากภัยในพื้นที่หนึ่ง ๆ มีประโยชน์ในการวางแผนเพื่อจัดการความเสี่ยงอย่างมีระบบ

ภัย (Hazard) หมายถึง เหตุการณ์ที่เกิดจากธรรมชาติหรือการกระทำของมนุษย์ที่อาจนำมา ซึ่งความสูญเสียต่อชีวิต ทรัพย์สิน ตลอดจนทำให้เกิดผลกระทบทางเศรษฐกิจ สังคม และสิ่งแวดล้อม

ความล่อแหลม (Exposure) หมายถึง การที่ผู้คน อาคารบ้านเรือน ทรัพย์สิน ระบบต่างๆ หรือองค์ประกอบใดๆ มีที่ตั้งอยู่ในพื้นที่เสี่ยงและอาจได้รับความเสียหาย

ความเปราะบาง (Vulnerability) หมายถึง ปัจจัยหรือสถานะใดๆ ที่ทำให้ชุมชนหรือสังคม ขาดความสามารถในการปกป้องตนเอง ทำให้ไม่สามารถรับมือกับสาธารณภัย หรือไม่สามารถฟื้นฟูได้อย่าง รวดเร็วจากความเสียหายอันเกิดจากสาธารณภัย ปัจจัยเหล่านี้มีอยู่ในชุมชนหรือสังคมมานานก่อนเกิดสาธารณภัย และอาจเป็นปัจจัยที่ทำให้ผลกระทบของภัยมีความรุนแรงมากขึ้น

ศักยภาพ (Capacity) หมายถึง ความสามารถที่จะกระทำการอย่างใดอย่างหนึ่ง หรือความสามารถ ที่อาจจะพัฒนาต่อไปให้เป็นประโยชน์มากขึ้น

๔๑ แนวคิดการลดความเสี่ยงจากสาธารณภัย

การลดความเสี่ยงจากสาธารณภัยในแต่ละประเทศไม่สามารถดำเนินการให้บรรลุเป้าหมายได้ โดยบุคคลใดบุคคลหนึ่ง หรือหน่วยงานใดหน่วยงานหนึ่ง เนื่องจากสาธารณภัยเป็นเรื่องของคนทุกคน จึงจำเป็นต้องมีการกำหนดแนวทางให้ดำเนินการลดความเสี่ยงจากสาธารณภัยร่วมกันทุกภาคส่วนของประเทศ ทั้งนี้ ระดับสากลและระดับภูมิภาคได้มีการจัดทำกรอบการดำเนินงานเพื่อเป็นแนวทางในการลดความเสี่ยงจากสาธารณภัยให้เกิดประสิทธิภาพและประสิทธิผล และได้มีการยอมรับแนวคิดในการปฏิบัติการเพื่อลดความเสี่ยงจากสาธารณภัย หรือ Disaster Risk Reduction: DRR ขึ้น เพื่อให้เข้าใจความเสี่ยงจากสาธารณภัย เสริมสร้างศักยภาพการจัดการความเสี่ยงจากสาธารณภัย ลงทุนด้านการลดความเสี่ยงจากสาธารณภัยเพื่อให้มีภูมิคุ้มกันในการพร้อมรับมือและฟื้นคืนกลับได้อย่างรวดเร็ว รวมทั้งพัฒนาศักยภาพเพื่อเตรียมพร้อมในการเผชิญเหตุสาธารณภัยอย่างมีประสิทธิภาพ และการฟื้นฟูสภาพและซ่อมสร้างให้ดีกว่าและปลอดภัยกว่าเดิมในช่วงการฟื้นฟู

๔๒ เป้าประสงค์

๔๒.๑ เพื่อจัดการความเสี่ยงที่อาจเกิดขึ้น โดยการลดความเปราะบาง และความล่อแหลม พร้อมทั้งการเพิ่มขีดความสามารถในการเตรียมพร้อมรับมือกับสาธารณภัยที่เกิดขึ้น

๔๒.๒ เพื่อให้มีมาตรการ ให้ทุกภาคส่วนลดความเสี่ยงที่มีอยู่เดิมและป้องกันไม่ให้เกิดความเสี่ยงใหม่

๔๓ กลยุทธ์การมุ่งเน้นการลดความเสี่ยงจากสาธารณภัย

กลยุทธ์ที่ ๑ พัฒนาและส่งเสริมให้มีการประเมินความเสี่ยงจากสาธารณภัยระดับท้องถิ่น

(๑) แนวทางปฏิบัติในการประเมินความเสี่ยงจากสาธารณภัยในพื้นที่

องค์การบริหารส่วนตำบลห้วยไร่ มีแนวทางการปฏิบัติในการประเมินความเสี่ยงจากสาธารณภัย ดังนี้

(๑.๑) ส่งเสริมและสนับสนุนให้มีกระบวนการประเมินความเสี่ยง ประกอบด้วย

(๑) จัดทำฐานข้อมูลเพื่อสนับสนุนการบริหารจัดการสาธารณภัย เช่น ฐานข้อมูลสถิติสาธารณภัย ฐานข้อมูลผู้ประสบภัย ฐานข้อมูลเจ้าหน้าที่และอาสาสมัคร ฐานข้อมูลผู้เชี่ยวชาญ และฐานข้อมูลอื่นๆ ที่จำเป็นเพื่อให้พร้อมเรียกใช้งานได้ทันทีเมื่อเกิดภาวะฉุกเฉิน และมีการเชื่อมโยงข้อมูลทุกภาคส่วนในทุกระดับ โดยกำหนดให้มีข้อตกลงระหว่างหน่วยงานในการขอใช้ข้อมูลที่เป็นประโยชน์ในการประเมินความเสี่ยงจากสาธารณภัยร่วมกัน เพื่อให้ได้แผนที่ความเสี่ยง (Risk Map) ทั้งนี้ ให้มีการปรับปรุงฐานข้อมูลเชิงสถิติเพื่อการประเมินความเสี่ยงจากสาธารณภัยอย่างสม่ำเสมอ

(๑.๒) วิเคราะห์ความเสี่ยงโดยสร้างฉากทัศน์/สถานการณ์สมมุติ (Scenario - base risk assessment) เป็นการใช้สถานการณ์หรือสถิติของภัยที่เคยเกิดขึ้นในอดีต เพื่อค้นหาความเสี่ยงที่อาจเกิดขึ้นในอนาคต (Future Risk Scenario) หรือการเปลี่ยนแปลงสภาพภูมิอากาศ โดยให้หน่วยงานที่เกี่ยวข้อง และผู้มีส่วนได้ส่วนเสียในพื้นที่นำความรู้และแนวทางปฏิบัติจากภูมิปัญญาท้องถิ่นมาปรับใช้ร่วมกับความรู้เชิงวิทยาศาสตร์ ผสมกับปัจจัยที่เกี่ยวข้องกับความเสี่ยงในทุกมิติ (Inclusive DRR)

(๒) แนวทางปฏิบัติในการใช้ผลการประเมินความเสี่ยงเพื่อการวางแผน

องค์การบริหารส่วนตำบลห้วยไร่ วางแผนเพื่อป้องกันความเสี่ยง แก้ไขปัญหาความเปราะบาง และความล่อแหลม การเตรียมความพร้อมและเพิ่มศักยภาพในการจัดการความเสี่ยงจากสาธารณภัยในทุกๆระดับ โดยนำผลการประเมินความเสี่ยงมาเป็นแนวทางในการกำหนดแผนงาน/โครงการในการลดความเสี่ยงจากสาธารณภัยจากทุกหน่วยงานมาใช้ในการลดความเสี่ยงจากสาธารณภัยตามภัยประเภทต่างๆ เพื่อจัดลำดับความสำคัญและจัดสรรทรัพยากร รวมถึงการสร้างนวัตกรรมและใช้เทคโนโลยีเพื่อจัดการความเสี่ยงจากสาธารณภัยบรรจุในแผนปฏิบัติการในการป้องกันและบรรเทาสาธารณภัยขององค์กรปกครองส่วนท้องถิ่น และแผนพัฒนาท้องถิ่น ดังนี้

ตารางที่ ๔-๑ : แผนงาน/โครงการในการลดความเสี่ยงจากสาธารณภัย

ประเภทของภัย	พื้นที่และระดับความเสี่ยง			แนวทางการลดความเสี่ยงจากสาธารณภัย	แผนงาน/โครงการในการลดความเสี่ยงจากสาธารณภัย	หน่วยงานรับผิดชอบ	แหล่งงบประมาณ
	ระดับสูง	ระดับกลาง	ระดับต่ำ				
อุทกภัย	ม. ๖ ม. ๘ ม. ๙	ม. ๒ ม. ๓	ม. ๔ ม. ๕ ม. ๗ ม. ๑๐	<p>๑. จัดทำฐานข้อมูลสถิติเพื่อนำมาวิเคราะห์พื้นที่เสี่ยงภัย</p> <p>๒. สร้างระบบการแจ้งเตือนภัยให้มีประสิทธิภาพ</p> <p>๓. วิเคราะห์ปัจจัยเสี่ยงและสาเหตุของการเกิดภัย</p> <p>๔. ประเมินความเสี่ยงภัยจากอุทกภัยและดินโคลนถล่มโดยการประเมินภัยและความล่อแหลมเพื่อประเมินโอกาสหรือความเป็นไปได้ที่จะเกิดอุทกภัยและดินโคลนถล่มรวมทั้งศึกษาวิธีลดผลกระทบ เพื่อนำไปกำหนดมาตรการที่เหมาะสมในการบริหารจัดการภัยจากอุทกภัยและดินโคลนถล่ม</p>	<p><u>ใช้โครงสร้าง</u></p> <p>๑. โครงการขุดลอกลำน้ำสาธารณะและการขุดสระกักเก็บน้ำเพื่อป้องกันและแก้ไขปัญหากล้งแล้งและอุทกภัย</p> <p>๒. การสร้างอ่างเก็บกักน้ำ และสร้างระบบระบายน้ำ</p> <p>๓. ปลุกไม้คลุมหน้าดิน กั้นดินพังทลาย</p> <p>๔. โครงการก่อสร้างฝาย/เขื่อนป้องกันตลิ่งริมแม่น้ำ</p> <p>๕. โครงการขุดเจาะบ่อบาดาล</p> <p>๖. โครงการรณรงค์ปลูกป่า/หญ้าแฝก ฯลฯ</p> <p><u>ไม่ใช่โครงสร้าง</u></p> <p>๑. การฝึกอบรมให้ความรู้ในการช่วยเหลือตนเองเมื่อเกิดอุทกภัย</p> <p>๒. โครงการด้านการจัดทำข้อมูลสถิติภัย</p> <p>๓. โครงการด้านการพัฒนาระบบการแจ้งเตือนภัย</p>	<p>๑. อปท.</p> <p>๒. อำเภอ</p> <p>๓. จังหวัด</p> <p>๔. หน่วยงานที่เกี่ยวข้อง</p>	<p>๑งบประมาณรายจ่ายประจำปี</p> <p>๒งบประมาณอื่น</p>

ประเภทของภัย	พื้นที่และระดับความเสี่ยง			แนวทางการลดความเสี่ยงจากสาธารณภัย	แผนงาน/ โครงการในการลด ความเสี่ยงจาก สาธารณภัย	หน่วยงาน รับผิดชอบ	แหล่ง งบประมาณ
	ระดับสูง	ระดับกลาง	ระดับต่ำ				
วาตภัย	ม. ๓	ม. ๔ ม. ๕ ม. ๖ ม. ๗ ม. ๘ ม. ๑๐	ม. ๑ ม. ๒	<p>๑. จัดทำฐานข้อมูลสถิติเพื่อนำมาวิเคราะห์พื้นที่เสี่ยงภัย</p> <p>๒. สร้างระบบการแจ้งเตือนภัยให้มีประสิทธิภาพ</p> <p>๓. วิเคราะห์ปัจจัยเสี่ยงและสาเหตุของการเกิดภัย</p> <p>๔. ประเมินความเสี่ยงภัยจากวาตภัยโดยการประเมินภัยและความล่อแหลมเพื่อประเมินโอกาสหรือความเป็นไปได้ที่จะเกิดวาตภัยรวมทั้งศึกษาวิธีลดผลกระทบ เพื่อนำไปกำหนดมาตรการที่เหมาะสมในการบริหารจัดการภัยจากวาตภัย</p>	<p><u>ใช้โครงสร้าง</u></p> <p>๑. โครงการจัดทำศูนย์เตือนภัย/หอกระจายข่าวเพื่อประชาสัมพันธ์ข้อมูลข่าวสาร</p> <p><u>ไม่ใช่โครงสร้าง</u></p> <p>๑. การฝึกอบรมให้ความรู้ในการช่วยเหลือตนเองเมื่อเกิดวาตภัย</p> <p>๒. โครงการดำเนินการจัดทำข้อมูลสถิติการเกิดภัย</p> <p>๓. ประชาสัมพันธ์การขออนุญาตตามพ.ร.บ.ควบคุมอาคารเพื่อความปลอดภัยในชีวิตและทรัพย์สิน</p> <p>๔. กิจกรรมประชุมหน่วยงานที่เกี่ยวข้องเพื่อร่วมวิเคราะห์จุดเสี่ยง</p> <p>๕. กิจกรรมประชุมหน่วยงานที่เกี่ยวข้องเพื่อร่วมวิเคราะห์ปัจจัยเสี่ยง และสาเหตุของการเกิดภัย</p> <p>ฯลฯ</p>	<p>๑. อบต.</p> <p>๒. อำเภอ</p> <p>๓. จังหวัด</p> <p>๔. หน่วยงานที่เกี่ยวข้อง</p>	<p>๑. งบประมาณรายจ่ายประจำปี</p> <p>๒. งบประมาณอื่น</p>

ประเภทของภัย	พื้นที่และระดับความเสี่ยง			แนวทางการลดความเสี่ยงจากสาธารณภัย	แผนงาน/ โครงการในการลด ความเสี่ยงจาก สาธารณภัย	หน่วยงาน รับผิดชอบ	แหล่ง งบประมาณ
	ระดับสูง	ระดับกลาง	ระดับต่ำ				
อัคคีภัย	ม. ๒ ม. ๓ ม. ๖	ม. ๘	ม. ๑ ม. ๔ ม. ๕ ม. ๗ ม. ๙ ม. ๑๐	๑ จัดทำฐานข้อมูลสถิติเพื่อนำมาวิเคราะห์พื้นที่เสี่ยงภัย ๒ วิเคราะห์ปัจจัยเสี่ยงและสาเหตุของการเกิดภัย	๑ จัดตั้งศูนย์เตรียมความพร้อมป้องกันภัยชุมชนจากภัยอุทกภัย วาตภัย และอัคคีภัย ๒ โครงการด้านการจัดทำข้อมูลสถิติภัยฯ	๑ อปท. ๒ อำเภอ ๓ จังหวัด ๔ หน่วยงานที่เกี่ยวข้อง	๑ งบประมาณรายจ่ายประจำปี ๒ งบประมาณอื่น
ภัยแล้ง	ม. ๔ ม. ๕ ม. ๖ ม. ๗ ม. ๘	ม. ๒ ม. ๓ ม. ๑๐	ม. ๙	๑ จัดทำฐานข้อมูลสถิติเพื่อนำมาวิเคราะห์พื้นที่เสี่ยงภัย ๒ วิเคราะห์ปัจจัยเสี่ยงและสาเหตุของการเกิดภัย	<u>ใช้โครงสร้าง</u> ๑ โครงการขุดลอกลำน้ำสาธารณะ และการขุดสระกักเก็บน้ำเพื่อป้องกันและแก้ไขปัญหากล้งแล้งและอุทกภัย ๒ การสร้างอ่างเก็บกักน้ำ และสร้างระบบระบายน้ำ ๓ โครงการก่อสร้างฝาย/เขื่อนป้องกันตลิ่งริมแม่น้ำ ๔ โครงการขุดเจาะบ่อบาดาล ฯลฯ <u>ไม่ใช่โครงสร้าง</u> ๑ โครงการด้านการจัดทำข้อมูลสถิติภัย ๒ โครงการด้านการพัฒนาระบบการแจ้งเตือนภัย ฯลฯ	๑ อปท. ๒ อำเภอ ๓ จังหวัด ๔ หน่วยงานที่เกี่ยวข้อง	๑ งบประมาณรายจ่ายประจำปี ๒ งบประมาณอื่น

(๓) แนวทางปฏิบัติในการสร้างความรู้ความเข้าใจเรื่องการลดความเสี่ยงจากสาธารณภัย เพื่อนำไปสู่การปฏิบัติ

องค์การบริหารส่วนตำบลห้วยไร่ ได้กำหนดให้มีสร้างความรู้ความเข้าใจเรื่องการลดความเสี่ยงจากสาธารณภัยเพื่อนำไปสู่การปฏิบัติ ดังนี้

(๓๑) สร้างความรู้ความเข้าใจให้แก่ประชาชนและทุกภาคส่วนได้รับทราบความเสี่ยงของพื้นที่ตนเอง เพื่อให้มีความตระหนัก เข้าใจความเสี่ยงในพื้นที่รู้เท่าทันภัย และเตรียมความพร้อมรับมือกับสาธารณภัยในการวางแผนและการลงทุนในการลดความเสี่ยงจากสาธารณภัย โดยการสนับสนุนให้สื่อประชาสัมพันธ์ทุกแขนง มีบทบาทในการรณรงค์ประชาสัมพันธ์เพื่อปลูกฝังจิตสำนึกด้านความปลอดภัยในชีวิตประจำวัน เช่น การใช้ถนนอย่างปลอดภัย การใช้อุปกรณ์ไฟฟ้าภายในบ้าน การเตรียมการในการรับมือ สาธารณภัย โดยเฉพาะอย่างยิ่งสื่อประชาสัมพันธ์ที่สามารถเข้าถึงประชาชนได้อย่างมีประสิทธิภาพ เช่น วิทยุ โทรทัศน์ หนังสือ อินเทอร์เน็ต

(๓๒) จัดทำ ปรับปรุง และพัฒนาคู่มือการประเมินความเสี่ยงจากสาธารณภัย (Disaster Risk Assessment Guideline) โดยให้หน่วยงานภาคในระดับท้องถิ่น ประเมินความเสี่ยงจากสาธารณภัยร่วมกับผู้มีส่วนได้ส่วนเสียในภาคส่วนต่างๆ ได้รับรู้ความเสี่ยงของพื้นที่

(๓๓) ส่งเสริมและสนับสนุนให้องค์กรเครือข่ายในการป้องกันและบรรเทาสาธารณภัยทุกภาคส่วน ทั้งภาครัฐ ภาคเอกชน องค์กรปกครองส่วนท้องถิ่น และอาสาสมัครต่างๆ มีส่วนร่วมในการรณรงค์ในเรื่องความปลอดภัยอย่างต่อเนื่อง

กลยุทธ์ที่ ๒ พัฒนามาตรการลดความเสี่ยงจากสาธารณภัย

การลดความเสี่ยงจากสาธารณภัยมุ่งเน้นการป้องกันไม่ให้เกิดความเสี่ยงใหม่และลดความเสี่ยงที่มีอยู่เดิมด้วยมาตรการและวิธีการที่หลากหลายในการป้องกันและลดความล่อแหลม เปราะบาง และเพิ่มศักยภาพในการเตรียมความพร้อมในการเผชิญเหตุ รวมทั้งฟื้นฟูให้กลับคืนสภาพได้อย่างรวดเร็วและดีขึ้นกว่าเดิม โดยพิจารณาเลือกใช้วิธีการลดความเสี่ยงจากสาธารณภัยตามแนวทางปฏิบัติ ดังนี้

(๑) แนวทางปฏิบัติในการหลีกเลี่ยงความเสี่ยง (Risk Avoidance) เช่น

(๑๑) ย้ายที่ตั้งชุมชน หมู่บ้าน และอาคารสถานที่ออกนอกพื้นที่เสี่ยงต่อการเกิดสาธารณภัย หรือการออกแบบโครงสร้างและใช้วัสดุในการก่อสร้างที่มีความคงทนและปลอดภัย

(๑๒) กำหนด/จัดทำโซนนิ่ง เพื่อวางแผนการจัดการความเสี่ยงจากสาธารณภัย

(๑๓) จัดทำผังเมือง โดยคำนึงถึงผลกระทบต่อสิ่งแวดล้อมและความเสี่ยงจากสาธารณภัย และมีการบังคับใช้อย่างเคร่งครัด พร้อมทั้งจัดทำกฎระเบียบมาตรฐานด้านความปลอดภัยในชุมชนที่อยู่อาศัย

(๒) แนวทางปฏิบัติในการป้องกันและลดผลกระทบจากความเสียหาย (Risk Prevention and Mitigation)

ดำเนินการป้องกันและลดผลกระทบ โดยดำเนินการทั้งที่ใช้โครงสร้าง และไม่ใช่โครงสร้าง เพื่อขจัดหรือลดโอกาสที่สาธารณภัยจะสร้างผลกระทบต่อบุคคล ชุมชนหรือสังคม เพื่อเตรียมการด้านทรัพยากร ระบบการปฏิบัติการและความพร้อมไว้รองรับสถานการณ์สาธารณภัยที่อาจเกิดขึ้น ทั้งการป้องกันบรรเทาและระงับภัยให้มีความพร้อมที่จะเผชิญสาธารณภัยได้อย่างมีประสิทธิภาพ

(๒๑) มาตรการเชิงใช้โครงสร้าง

การป้องกันและลดผลกระทบโดยใช้โครงสร้าง หมายถึง การใช้สิ่งก่อสร้างที่มนุษย์สร้างขึ้น เช่น อาคาร เขื่อน กำแพง อ่างเก็บน้ำ ฝาย เขื่อนกั้นน้ำ เส้นทางคมนาคมเพื่อส่งกำลังบำรุง ป้ายสัญญาณ ฯลฯ เพื่อการป้องกันและบรรเทาสาธารณภัย ซึ่งจะต้องพิจารณาให้สอดคล้องกับสภาพพื้นที่ว่าควรใช้การป้องกันแบบใดจึงจะเหมาะสมกับสภาพพื้นที่เสี่ยงภัยนั้นๆ ประกอบด้วย

(๑) จัดหาพื้นที่รองรับน้ำและกักเก็บน้ำ เช่น อ่างเก็บน้ำ เขื่อน สระน้ำ ทำนบ เขื่อนฝาย รวมทั้ง การขุดลอกคูคลอง แหล่งน้ำสาธารณะที่ต้นเขิน เพื่อเพิ่มประสิทธิภาพการกักเก็บน้ำไว้ในฤดูแล้ง และการระบายในฤดูฝน

(๒) ก่อสร้างกำแพง ผนัง หรือรอดักตะกอน เพื่อป้องกันการเอ่อล้นหรือสูญเสียพื้นดิน จากการกัดเซาะชายฝั่งของทะเลและแม่น้ำ

(๓) เสริมความแข็งแรงของโครงสร้างบ้าน อาคาร ให้สามารถต้านทานแรงจากลมพายุ

(๔) กรณีการก่อสร้างอาคารและสิ่งปลูกสร้างในพื้นที่เสี่ยงภัยต้องให้มีความมั่นคงแข็งแรงและมีระบบความปลอดภัยสำหรับผู้ใช้อาคาร ทั้งนี้ให้เป็นไปตามพระราชบัญญัติควบคุมอาคาร พ.ศ.๒๕๒๒ และที่แก้ไขเพิ่มเติม รวมทั้งข้อกำหนดและกฎกระทรวงที่เกี่ยวข้อง

(๕) ก่อสร้างปรับปรุงเส้นทางเพื่อการส่งกำลังบำรุง หรือเส้นทางไปสถานที่หลบภัยให้ใช้การได้ตลอดเวลา

(๒๒) มาตรการที่ไม่ใช้โครงสร้าง

การป้องกันและลดผลกระทบโดยไม่ใช่โครงสร้าง เป็นการดำเนินการเพื่อช่วยทำให้ การดำเนินงานในการป้องกันและลดผลกระทบจากภัยให้มีประสิทธิภาพมากยิ่งขึ้น เช่น การใช้มาตรการด้าน กฎหมายควบคุมมาตรฐานการก่อสร้าง การจัดสรรการใช้ประโยชน์ที่ดิน การอบรมวิศวกรในการก่อสร้าง

(๑) กำหนดเขตพื้นที่และจัดกลุ่มที่ตั้งทางเศรษฐกิจ สังคม และวัฒนธรรม เพื่อหลีกเลี่ยงพื้นที่ เสี่ยงภัย เช่น การวางแผนการใช้ที่ดิน การจัดทำแผนที่เสี่ยงภัย การกำหนดมาตรฐาน ความปลอดภัยของ กิจกรรมต่าง ๆ การกำหนดโซนนิ่ง เป็นต้น

(๒) เสริมสร้างความแข็งแรงของตลิ่ง ปลูกต้นไม้ ไม้พุ่ม หญ้าแฝก ป้องกันชุมชนริมน้ำ

(๓) ปรับแผนการเกษตรเพื่อกระจายความเสี่ยง เช่น ปลูกป่าต้นไม้ ปลูกไม้คลุมหน้าดิน กั้นดิน พังทลาย ทำแนวปลูกแบบขวาง แนะนำพันธุ์พืชที่ทนต่อแมลงศัตรูพืชและความแห้งแล้ง รวมถึงส่งเสริมการ ปลูกพืชให้เหมาะสมกับสภาพพื้นที่และสภาพภูมิอากาศ เป็นต้น

(๔) ออกมาตรการที่จำเป็นในการลดความเสี่ยงจากสาธารณภัย

(๕) บังคับใช้กฎหมายและการมีส่วนร่วมของประชาชนในพื้นที่กับหน่วยงานภาครัฐในการป้องกัน ไม่ให้เกิดอัคคีภัย เช่น การให้ข้อมูลข่าวสารที่ถูกต้องแก่ประชาชนเกี่ยวกับ สาธารณภัยต่างๆที่เกิดจากการ กระทำของประชาชนเอง เช่น การเผาตอซังข้าว การเผาใบอ้อย เป็นต้น

องค์การบริหารส่วนตำบลห้วยไร่ ได้นำแนวคิดการลดความเสี่ยงมาใช้ในการบริหารจัดการ สาธารณภัย ภายใต้การวิเคราะห์ประเมินความเสี่ยงจากสาธารณภัยต่างๆ ของ อปท. โดยได้จัดทำโครงการ/ มาตรการ/แผนงาน และแนวทางการป้องกันและลดผลกระทบจากทุกหน่วยงานมาใช้ในการป้องกันและลด ผลกระทบ ตามภัยประเภทต่างๆ และบรรจุไว้ในแผนปฏิบัติการในการป้องกันและบรรเทาสาธารณภัยของ องค์การปกครองส่วนท้องถิ่น/แผนพัฒนาท้องถิ่น

(๓) แนวทางปฏิบัติในการถ่ายโอนความเสี่ยง (Risk Transfer) ได้แก่

(๓๑) สนับสนุนการสร้างระบบประกันภัย โดยภาครัฐ ภาคเอกชน และประชาชน เช่น กรมธรรม์ ประกันภัย ซึ่งเป็นการตกลงทำสัญญาร่วมกันระหว่างผู้เอาประกันภัยกับผู้รับประกันภัยที่อีกฝ่ายตกลง จะจ่ายเงินจำนวนหนึ่งตามกำหนดระยะเวลาที่ได้ตกลงกันไว้กับอีกฝ่ายหนึ่ง ซึ่งเมื่อเกิดสาธารณภัยขึ้นจะได้รับ ค่าสินไหมชดเชยบางส่วนหรือทั้งหมดจากผู้รับประกันภัย และส่งเสริมให้ประชาชนซื้อระบบประกันภัยดังกล่าว

(๓๒) สนับสนุนการออกพันธบัตรสาธารณภัย (catastrophe/CAT bond) ซึ่งคือตราสารหนี้ ที่ผลตอบแทนอ้างอิงกับมูลค่าความเสียหาย โดยเมื่อเกิดสาธารณภัยที่กำหนดไว้และมูลค่าความเสียหายเกิน กว่าระดับที่กำหนดผู้ออกตราสารจะหักเงินต้นหรือดอกเบี้ยตามขั้นตอนที่ตกลงไว้ เพื่อชดเชยกับความเสี่ยง ที่สูงขึ้นแต่หากไม่เกิดสาธารณภัยตามที่ระบุไว้ในเวลาที่กำหนดผู้ลงทุนก็จะได้รับดอกเบี้ยและเงินต้นคืน เมื่อครบกำหนด และส่งเสริมให้ประชาชนซื้อพันธบัตรสาธารณภัยดังกล่าว

(๔) แนวทางปฏิบัติในการยอมรับความเสี่ยง (Risk Acceptance) ได้แก่

(๔.๑) ฝึกรป้องกันและบรรเทาสาธารณภัย

การฝึกรป้องกันและบรรเทาสาธารณภัย เป็นเครื่องมือและกิจกรรมในการสร้างความพร้อมและเพิ่มศักยภาพของหน่วยงานและบุคลากร รวมทั้งเป็นการทดสอบการประสานงานและการบูรณาการความร่วมมือ ทำให้ทราบจุดบกพร่องและช่องว่างในการปฏิบัติงานในภาวะฉุกเฉิน เพื่อนำไปสู่การปรับปรุงแผนปฏิบัติการในการป้องกันและบรรเทาสาธารณภัยขององค์การบริหารส่วนตำบลห้วยไร่ และแผนเผชิญเหตุสาธารณภัยให้มีความสมบูรณ์มากยิ่งขึ้น ทั้งนี้ การฝึกรป้องกันและบรรเทาสาธารณภัยให้หมายรวมถึงการฝึก การซักซ้อม และการฝึกปฏิบัติตามความเหมาะสมและความจำเป็นของแต่ละหน่วยงานในทุกระดับ โดยกองอำนวยการป้องกันและบรรเทาสาธารณภัยองค์การบริหารส่วนตำบลห้วยไร่ จะมีการประสานและสั่งการอำนวยการให้ชุมชน/หมู่บ้าน ดำเนินการฝึกรป้องกันและบรรเทาสาธารณภัยแบบบูรณาการอย่างสม่ำเสมอ เพื่อเป็นการบูรณาการหน่วยงานที่รับผิดชอบให้พร้อมรับสถานการณ์ภัยพิบัติที่อาจเกิดขึ้น โดยพิจารณาประเภทของภัยที่เป็นนโยบายเน้นหนักของรัฐบาล หรือภัยที่มีความเสี่ยงสูง ตามความจำเป็นของสภาพพื้นที่

(๔.๒) การเตรียมการอพยพ

กำหนดให้กองอำนวยการป้องกันและบรรเทาสาธารณภัยองค์การบริหารส่วนตำบลห้วยไร่ จัดทำแผนอพยพ แผนอพยพส่วนราชการ หรือวางมาตรการการอพยพ ซึ่งอย่างน้อยมีสาระสำคัญประกอบด้วย บัญชีจำนวนผู้อพยพบัญชีส่วนราชการ สิ่งอำนวยความสะดวกในการอพยพ การกำหนดเขตพื้นที่รองรับ การอพยพให้อยู่ในพื้นที่เหมาะสม การกำหนดเจ้าหน้าที่หรือผู้รับผิดชอบการอพยพไว้ให้ชัดเจน การกำหนดเส้นทางอพยพหลักและเส้นทางสำรองสำหรับแต่ละประเภทภัย รวมทั้งการสำรวจและการจัดเตรียมพาหนะ น้ำมันเชื้อเพลิง แหล่งพลังงาน และระบบสื่อสารสำหรับการอพยพ

เพื่อเป็นการรักษาความปลอดภัยในชีวิต และทรัพย์สินของประชาชนและส่วนราชการ และสามารถดำเนินการอพยพเคลื่อนย้ายเป็นไปอย่างมีระบบสามารถระงับการแตกตื่นเสียชีวิตของประชาชนไปสู่สถานที่ปลอดภัยได้อย่างมีประสิทธิภาพ

การเตรียมการอพยพ ให้ดำเนินการดังนี้

- ๑) จัดทำแผนอพยพในพื้นที่เสี่ยงจากสาธารณภัยและแผนอพยพส่วนราชการ
- ๒) จัดหาสถานที่ปลอดภัยสำหรับการอพยพประชาชน
- ๓) จัดเตรียมเส้นทางอพยพหลักและเส้นทางสำรองสำหรับแต่ละประเภทภัย
- ๔) จัดทำป้ายแสดงสัญญาณเตือนภัยบอกเส้นทางอพยพไปสู่สถานที่ปลอดภัย
- ๕) จัดเตรียมสรรพกำลังหน่วยปฏิบัติการฉุกเฉิน หรือหน่วยอพยพ
- ๖) จัดเตรียมยานพาหนะ เครื่องมือ อุปกรณ์ เช่น รถยนต์ขับเคลื่อน ๔ ล้อ ไฟฉาย พลุส่องสว่าง นกหวีด เสื้อชูชีพ ฯลฯ

๗) จัดประชุมหรืออบรมให้ความรู้ในการช่วยเหลือตัวเองเมื่ออยู่ในภาวะฉุกเฉิน

๘) จัดให้มีการฝึกซ้อมแผนอพยพจากสาธารณภัย

๙) จัดทำคู่มือการอพยพจากสาธารณภัย ให้ประชาชนศึกษา

ทั้งนี้ ในการจัดทำแผนอพยพ การอพยพส่วนราชการ ให้กำหนดรายละเอียดโดยสำรวจและจัดทำบัญชีจำนวนผู้อพยพไว้ล่วงหน้า โดยแยกประเภทตามลำดับความเร่งด่วน การกำหนดเขตพื้นที่รวมพล และพื้นที่รองรับการอพยพ การกำหนดเจ้าหน้าที่ดำเนินการอพยพไว้ล่วงหน้า โดยระบุหน้าที่ความรับผิดชอบไว้ให้ชัดเจน การสำรวจยานพาหนะ น้ำมันเชื้อเพลิงตลอดจนระบบการสื่อสารสำหรับการอพยพ การกำหนดเส้นทางอพยพหลัก และเส้นทางรองที่ชัดเจน การกำหนดสถานที่ปลอดภัยเป็นพื้นที่รองรับการอพยพ การกำหนดระเบียบปฏิบัติในการรักษาความปลอดภัยและความสงบเรียบร้อยในการอพยพการอยู่อาศัย ในพื้นที่รองรับการอพยพตลอดจนการอพยพกลับ การให้ความช่วยเหลือ และบริการในการดำรงชีพและระบบสุขลักษณะตามสมควรจัดให้มีสิ่งสาธารณูปโภค และสิ่งอำนวยความสะดวกเพิ่มเติมตลอดจนวางระเบียบในการควบคุมการใช้สิ่งเหล่านี้

นอกจากนี้ ให้แบ่งการปกครองในพื้นที่อพยพออกเป็นกลุ่ม และจัดทำทะเบียนและจัดระเบียบการปกครอง โดยการจัดแบ่งประเภทของบุคคลตามลำดับเร่งด่วน เช่น ผู้ป่วยทุพพลภาพ คนพิการ คนชรา เด็ก และสตรีตามลำดับ และจัดเตรียมพื้นที่รองรับการอพยพไว้ล่วงหน้าให้เป็นตามลักษณะความจำเป็น เช่น ต้องห่างจากพื้นที่อันตราย ไม่กีดขวางหรือเหนี่ยวรั้งการปฏิบัติการ เป็นพื้นที่ที่สามารถจัดการด้านสุขลักษณะได้ มีความสะดวกในเส้นทางคมนาคม และมีสิ่งอำนวยความสะดวกและระบบสาธารณูปโภคตามสมควร

(๔๓) การเตรียมการจัดตั้งศูนย์พักพิงชั่วคราว

ศูนย์พักพิงชั่วคราวเป็นการแก้ปัญหาที่อยู่อาศัยชั่วคราวในสถานการณ์ที่เกิดสาธารณภัยขึ้น ซึ่งรัฐต้องมีการเตรียมแผนรับมือต่อการอพยพในภาวะฉุกเฉิน โดยกำหนดอาคารที่จะใช้เป็น ศูนย์พักพิงชั่วคราวไว้และการบริหารจัดการในศูนย์พักพิงชั่วคราว เพราะจะมีผลโดยตรงต่อการดำรงชีวิตและศักดิ์ศรีกับผู้ประสบภัยที่เข้าพักพิง ทั้งนี้ กองอำนวยการป้องกันและบรรเทาสาธารณภัยองค์การบริหารส่วนตำบลห้วยไร่ มีแนวทางปฏิบัติสำหรับเตรียมการจัดตั้งศูนย์พักพิงชั่วคราวที่เหมาะสม และมีประสิทธิภาพควรประกอบด้วยอย่างน้อย ดังนี้

(๔๔๑) จัดหาสถานที่ตั้งศูนย์พักพิงชั่วคราว โดยกองอำนวยการป้องกันและบรรเทาสาธารณภัย อปท. ต้องดำเนินการคัดเลือกสถานที่ตั้งจากการมีส่วนร่วมจากทุกภาคส่วน โดยเฉพาะกลุ่มเปราะบาง โดยคำนึงถึงความปลอดภัย ไม่เสี่ยงต่อการเกิดซ้ำ มีการคมนาคมที่สะดวก มีความพร้อมของสาธารณูปโภค เช่น ประปา ไฟฟ้า รวมทั้งต้องกำหนดนโยบายในการเปิดและปิดศูนย์พักพิงชั่วคราวให้ชัดเจน

(๔๓๒) กำหนดให้มีปัจจัยความจำเป็นขั้นต่ำของศูนย์พักพิงชั่วคราวที่เหมาะสมตามมาตรฐานสเปียร์

(๔๓๓) จัดการภายในศูนย์พักพิงชั่วคราว ให้กำหนดผู้รับผิดชอบภายในศูนย์พักพิงชั่วคราว ตามโครงสร้างแผนการบริหารจัดการศูนย์พักพิงชั่วคราว ได้แก่ ผู้จัดการศูนย์พักพิงชั่วคราว ซึ่งอาจเป็นได้ทั้งหน่วยงานของรัฐ องค์กรปกครองส่วนท้องถิ่น ผู้นำชุมชน หรือผู้อำนวยการโรงเรียน (กรณีโรงเรียนเป็นศูนย์ฯ) ทั้งนี้ ศูนย์พักพิงชั่วคราวอาจมีโครงสร้างภายในแบ่งเป็นฝ่ายปฏิบัติการและฝ่ายอำนวยการตามความเหมาะสม

(๔๓๔) ให้มีการบริหารจัดการข้อมูลผู้อพยพ โดยมีการเก็บบันทึกข้อมูลที่จำเป็น ประกอบด้วย ข้อมูลประชากร ข้อมูลส่วนบุคคล และข้อมูลด้านธุรการ โดยให้องค์กรปกครองส่วนท้องถิ่นเป็นหน่วยงานหลักในการจัดทำแผนบริหารจัดการศูนย์พักพิงชั่วคราว

(๔๔) แผนบริหารความต่อเนื่อง (Business Continuity Plan : BCP)

แผนการบริหารความต่อเนื่อง เป็นแผนปฏิบัติงานในสภาวะวิกฤตฉุกเฉินในสถานการณ์เมื่อเกิดภัยต่างๆ เช่น ภัยที่เกิดจากธรรมชาติ อุบัติเหตุ หรือการมุ่งร้ายต่อองค์กร ฯลฯ ซึ่งจากสภาวะวิกฤต หรือเหตุการณ์ฉุกเฉินดังกล่าวส่งผลให้หน่วยงานหรือองค์กรต้องหยุดชะงักการดำเนินงานหรือไม่สามารถให้บริการประชาชนได้อย่างต่อเนื่อง ดังนั้น หน่วยงานส่วนราชการหรือองค์กรต่าง ๆ จึงต้องจัดทำแผนการบริหารความต่อเนื่อง (Business Continuity Plan : BCP) ขึ้น เพื่อเป็นแผนรองรับการดำเนินภารกิจของหน่วยงานหรือองค์กรในช่วงสภาวะวิกฤตหรือเหตุการณ์ฉุกเฉิน เพื่อให้บริการประชาชนได้อย่างต่อเนื่อง เช่นเดียวกับในช่วงภาวะปกติ ซึ่งจะช่วยให้สามารถลดระดับความรุนแรงของผลกระทบที่เกิดขึ้นต่อหน่วยงานหรือองค์กรได้ แผนการบริหารความต่อเนื่องควรมีสาระสำคัญ ดังนี้

(๑) วัตถุประสงค์ของแผนการบริหารความต่อเนื่อง

(๒) ขอบเขตสถานการณ์ความเสี่ยงภัย เช่น แผนรับมือสถานการณ์ภัยจากอุทกภัย/อัคคีภัย/แผ่นดินไหว ฯลฯ

(๓) กำหนดสถานที่ปฏิบัติงานสำรอง

(๔) กำหนดขั้นตอนการปฏิบัติ

- บทบาทหน้าที่และความรับผิดชอบของผู้ปฏิบัติงาน เช่น ทีมอพยพ ทีมปฐมพยาบาล ทีมกู้ชีพกู้ภัย ทีมประสานงานและสนับสนุน ทีมรักษาความสงบเรียบร้อย ฯลฯ

- ระดับความรุนแรงของสถานการณ์และขั้นตอนการปฏิบัติงานฉุกเฉิน

- การอพยพทรัพยากรที่จำเป็นและเหมาะสมต่อสถานการณ์

- ขั้นตอนการฟื้นฟูหน่วยงานหลังผ่านพ้นวิกฤต

ฯลฯ

(๔๕) การแจ้งเตือนภัย

การแจ้งเตือนภัย (Warning) เป็นการดำเนินการแจ้งเตือนภัยเพื่อให้บรรลุวัตถุประสงค์ในการลดความเสี่ยงจากสาธารณภัยที่จะเกิดขึ้น เพื่อเตรียมความพร้อม การป้องกัน และการลดผลกระทบโดยการให้ข้อมูลข่าวสารเกี่ยวกับสาธารณภัยและการแจ้งเตือนภัยที่รวดเร็วไปยังพื้นที่และกลุ่มเป้าหมาย เพื่อให้หน่วยงานและประชาชนเตรียมความพร้อมรับมือกับสาธารณภัยที่จะเกิดขึ้นได้อย่างทันท่วงที ทั้งนี้ การแจ้งเตือนภัยจะหมายรวมถึงการแจ้งเตือนภัยล่วงหน้า (Early Warning) ตั้งแต่การให้ข้อมูลข่าวสารที่เป็นประโยชน์ และทันเหตุการณ์ผ่านช่องทางต่าง ๆ ไปยังหน่วยงาน/องค์กร และประชาชน เพื่อให้หน่วยงานและ/หรือบุคคลที่กำลังเผชิญความเสี่ยงต่อการเกิดสาธารณภัยสามารถระทำการอย่างใดอย่างหนึ่ง (ติดตาม วิเคราะห์ และประเมินสถานการณ์) โดยระบบเตือนภัยแบบครบวงจร (End-to-End Warning System) จะมุ่งเน้นกระบวนการดำเนินการตั้งแต่ต้นทางในการวิเคราะห์ ประเมินความเสี่ยง เพื่อแจ้งเตือนไปยังหน่วยงานและประชาชนให้มีความพร้อมในการรับมือกับสาธารณภัยและสามารถอพยพไปยังพื้นที่ปลอดภัยได้อย่างมีประสิทธิภาพ ผ่านช่องทางสื่อสารต่าง ๆ ที่ได้จัดเตรียมไว้

(๔๕๑) แนวทางปฏิบัติของระบบการเตือนภัย ดำเนินการ จัดทำ ติดตั้ง และพัฒนาโครงสร้างระบบเตือนภัย ระบบสื่อสารและโครงสร้างพื้นฐานด้านการเตือนภัยในการพัฒนาการแจ้งเตือนภัย วิเคราะห์ข้อมูลสาธารณภัยและการส่งข้อมูลที่ถูกต้องรวดเร็วไปยังส่วนราชการ หน่วยงานที่เกี่ยวข้อง และประชาชนซึ่งการพัฒนาและเชื่อมโยงระบบการแจ้งเตือนและเฝ้าระวังภัยที่มีประสิทธิภาพ ประกอบด้วย ๔ องค์ประกอบหลัก ตามแผนภาพที่ ๔-๑ ได้แก่



แผนภาพที่ ๔-๑ องค์ประกอบสำคัญของระบบการเตือนภัย

(๑) การรับรู้และเข้าใจความเสี่ยง (Risk Knowledge) โดยการเก็บรวบรวมข้อมูลวิเคราะห์ข้อมูลที่เป็นระบบ และคำนึงถึงการเปลี่ยนแปลงของภัยอันเนื่องจากปัจจัยอื่น ๆ เช่น การขยายตัวของเมือง ฯลฯ มาใช้ในการประเมินความเสี่ยงจากสาธารณภัย เพื่อนำมาสนับสนุน/ตัดสินใจในการแจ้งเตือนภัยให้ตรงกับพื้นที่ที่ได้รับผลกระทบเมื่อสาธารณภัยเกิดการประเมินความเสี่ยงไม่ควรดำเนินการเพียงครั้งเดียวควรมีการปรับปรุงตามระยะเวลา โดยขึ้นอยู่กับ การเปลี่ยนแปลงสภาพแวดล้อม เวลา และบริบทของพื้นที่

(๒) การติดตามสถานการณ์และการพยากรณ์ (Monitoring and Forecasting) เป็นขั้นตอนในการเฝ้าระวัง ติดตามสถานการณ์ และการวิเคราะห์คาดการณ์สาธารณภัยที่จะเกิดขึ้นเชิงพื้นที่ในแต่ละระดับ โดยใช้เทคโนโลยีสารสนเทศ นวัตกรรม แบบจำลองการวิเคราะห์ข้อมูลจำนวนมาก (Data Analytical BIG DATA) และปัญญาประดิษฐ์ (Artificial Intelligence: AI) เพื่อให้การคาดการณ์มีความถูกต้อง แม่นยำ ครอบคลุม และรวดเร็ว

(๓) การแจ้งเตือนภัยและการสื่อสาร (Dissemination and Communication) ต้องจัดทำข้อความหรือคำแจ้งเตือนที่ชัดเจน เข้าใจง่าย และเกิดประโยชน์ต่อชุมชน/ประชาชนมากที่สุด (เวลาที่จะเกิดสาธารณภัย ระยะเวลาการเกิด พื้นที่ที่จะได้รับผลกระทบ แนวทางการปฏิบัติและการเตรียมพร้อม ฯลฯ) เพื่อให้ประชาชนไม่เกิดความสับสนและสามารถปฏิบัติตามได้อย่างถูกต้อง รวมทั้งจะต้องจัดเตรียมโครงสร้างพื้นฐานระบบสื่อสาร (Communication Infrastructure) และระบบ/อุปกรณ์เตือนภัยให้ครอบคลุมพื้นที่เสี่ยงภัย

(๔) ความตระหนักรู้และการตอบสนองต่อการแจ้งเตือนภัย (Public Awareness and Response Capability) เมื่อชุมชน/ประชาชนในพื้นที่ได้รับข้อความ/สัญญาณแจ้งเตือนแล้วต้องรู้เท่าทันภัย โดยตระหนักถึงความปลอดภัย การป้องกันและเตรียมความพร้อมรับมือกับสาธารณภัยที่จะเกิดขึ้น ตั้งแต่การสร้าง ความเข้มแข็งในชุมชน การป้องกันและลดผลกระทบ ความสามารถจัดการในภาวะฉุกเฉิน ตลอดจนการอพยพไปยังพื้นที่ปลอดภัย

(๔.๕.๒) **แนวทางปฏิบัติการแจ้งเตือนภัย** เนื่องจากสาธารณภัยที่เกิดขึ้นโดยเฉพาะภัยธรรมชาติมีระยะเวลาในการเกิดที่แตกต่างกัน ดังนั้น ในการแจ้งเตือนภัยให้พิจารณาระยะเวลาของการแจ้งเตือนภัยตามแต่ละประเภทของสาธารณภัย องค์การบริหารส่วนตำบลห้วยไร่ กำหนดกระบวนการเตือนภัยดังนี้

(๑) การเฝ้าระวัง ติดตามสถานการณ์

๑) จัดชุดเฝ้าระวังและติดตามสถานการณ์ เพื่อทำหน้าที่เฝ้าระวัง และติดตามสถานการณ์ ข้อมูลความเคลื่อนไหวของเหตุการณ์สาธารณภัยที่อาจจะเกิดขึ้นตลอด ๒๔ ชั่วโมง พร้อมทั้งประสานการปฏิบัติกับกองอำนวยการป้องกันและบรรเทาสาธารณภัยข้างเคียง

๒) ติดตามการรายงานสภาพอากาศปรากฏการณ์ธรรมชาติ ข้อมูลสถานการณ์และการแจ้งข่าว การเตือนภัยจากกองอำนวยการป้องกันและบรรเทาสาธารณภัยระดับเหนือขึ้นไป และหน่วยงานที่เกี่ยวข้อง เช่น กรมอุตุนิยมวิทยา กรมชลประทาน กรมทรัพยากรน้ำ กรมอุทกศาสตร์ กรมป้องกันและบรรเทาสาธารณภัย ฯลฯ รวมทั้งสื่อต่างๆ เพื่อรวบรวมข้อมูล วิเคราะห์ เฝ้าระวัง ประเมินแนวโน้มการเกิดภัย

๓) จัดทีมประชาสัมพันธ์ เพื่อให้ข้อมูลข่าวสารให้ประชาชนได้รับทราบถึงระยะเวลาภาวะที่จะคุกคาม (อันตรายต่อชีวิตและทรัพย์สิน) เป็นระยะๆ เพื่อป้องกันความตื่นตระหนก และความสับสนในเหตุการณ์ที่จะเกิดขึ้น และให้ความสำคัญกับผู้ที่ต้องช่วยเหลือเป็นพิเศษ เช่น ผู้พิการ ทั้งนี้ ความถี่ของการแจ้งข่าวเตือนภัยขึ้นอยู่กับแนวโน้มการเกิดภัย

๔) จัดให้มีอาสาสมัครและเครือข่ายเฝ้าระวังและติดตามสถานการณ์ปฏิบัติงานตลอด ๒๔ ชั่วโมง และแจ้งข่าว เตือนภัยระดับชุมชน ทำหน้าที่ติดตาม เฝ้าระวังปรากฏการณ์ธรรมชาติที่มีแนวโน้มการเกิดภัย แจ้งข่าว เตือนภัยแก่ชุมชน และรายงานสถานการณ์ให้กองอำนวยการป้องกันและบรรเทาสาธารณภัย องค์การบริหารส่วนตำบลห้วยไร่ โดยใช้ระบบการสื่อสาร เครื่องมือแจ้งเตือนภัยของชุมชน

การติดตามข้อมูลความเคลื่อนไหวของเหตุการณ์ที่อาจส่งผลให้เกิดสาธารณภัย รวมทั้งทำหน้าที่เฝ้าระวัง ให้ข้อมูลข่าวสารแก่ประชาชน โดยกองอำนวยการป้องกันและบรรเทาสาธารณภัยองค์การบริหารส่วนตำบลห้วยไร่ แลกเปลี่ยนข้อมูลข่าวสาร วิเคราะห์ และประเมินสถานการณ์จากข้อมูลข่าวสารที่ได้รับและตรวจสอบข้อเท็จจริงของข้อมูล เพื่อตัดสินใจในการเตรียมรับมือกับสาธารณภัย

รายงานสถานการณ์ภัยและผลการปฏิบัติให้กองอำนวยการป้องกันและบรรเทาสาธารณภัย อำเภอและจังหวัดทราบเป็นระยะๆ เพื่อประสานและสนับสนุนการปฏิบัติร่วมกัน

(๒) การแจ้งเตือนล่วงหน้า

เป็นการแจ้งข้อมูลข่าวสารที่บ่งชี้ว่า มีแนวโน้มที่จะเกิดสาธารณภัยขึ้นในพื้นที่ที่มีความเสี่ยงภัยไปยังส่วนราชการ หน่วยงาน และกองอำนวยการป้องกันและบรรเทาสาธารณภัยแต่ละระดับ และประชาชน เพื่อให้ติดตามข้อมูลข่าวสารและความเคลื่อนไหวอย่างต่อเนื่อง ทั้งนี้ ระยะเวลาสำหรับการแจ้งเตือนล่วงหน้าขึ้นอยู่กับสาธารณภัยแต่ละประเภท โดยให้กองอำนวยการป้องกันและบรรเทาสาธารณภัย องค์การบริหารส่วนตำบลห้วยไร่ เป็นหน่วยประสานงานในการจัดวางแนวทาง มาตรการ และขั้นตอนการปฏิบัติร่วมกับหน่วยงานที่มีหน้าที่ในการเฝ้าระวัง ติดตามสถานการณ์ เผยแพร่ประชาสัมพันธ์ และแจกจ่ายข้อมูลข่าวสาร เพื่อให้การแจ้งเตือนล่วงหน้าที่มีมาตรฐานเป็นรูปแบบเดียวกันซึ่งสะดวกต่อการรับทราบและทำความเข้าใจ กับข้อมูลที่ได้รับ

(๓) การแจ้งเตือนภัย

หากประเมินสถานการณ์แล้วคาดว่ามีโอกาสเกิดสาธารณภัยมากกว่าร้อยละ ๖๐ ให้มีการแจ้งเตือนภัยทันทีที่กองอำนาจการป้องกันและบรรเทาสาธารณภัยแต่ละระดับและประชาชนในพื้นที่เสี่ยงภัย ในการเตรียมความพร้อมรับมือกับสาธารณภัยที่จะเกิดขึ้น โดยมีข้อมูลการแจ้งเตือนภัย ดังนี้

- คาดการณ์ระยะเวลา และบริเวณพื้นที่ที่จะเกิดสาธารณภัย
- ผลกระทบที่อาจเกิดขึ้นและความยาวนานของภัย (ระยะเวลา)
- แนวทางการปฏิบัติตนของส่วนราชการ หน่วยงาน และประชาชนในการป้องกันตนเองให้ปลอดภัยจากสาธารณภัยที่อาจเกิดขึ้น ทั้งนี้ ให้นำแนวทาง มาตรการ และขั้นตอนการปฏิบัติจากกองอำนาจการป้องกันและบรรเทาสาธารณภัยระดับเหนือขึ้นไปมาเป็นแนวทางในการปฏิบัติด้วย

การเตรียมความพร้อมรับมือ เช่น อาหาร น้ำดื่ม ยารักษาโรค เป็นต้น

ทั้งนี้ ระยะเวลาในการแจ้งเตือนล่วงหน้าขึ้นอยู่กับสถานการณ์และประเภทของสาธารณภัย เช่น ดินโคลนถล่ม/น้ำป่าไหลหลากอาจมีระยะเวลาในการแจ้งเตือน ๑-๒ วัน ในขณะที่ธรณีพิบัติภัยสึนามิจะมีระยะเวลา ๑-๒ ชั่วโมงในการแจ้งให้อพยพ โดยองค์การบริหารส่วนตำบลห้วยไร่ กำหนดวิธีการแจ้งเตือนภัย ดังนี้

(๑) แจ้งเตือนผ่านหน่วยงาน โดยใช้กลไกระบบการบริหารราชการแจ้งเตือนผ่านองค์กรปกครองส่วนท้องถิ่น ได้แก่ เทศบาล องค์กรปกครองส่วนท้องถิ่น รวมถึง การปกครองท้องที่ ได้แก่ กำนัน และผู้ใหญ่บ้าน หน่วยช่วยเหลือบรรเทาสาธารณภัยผ่านหน่วยงานระดับต่างๆ ไปสู่ระดับพื้นที่ ให้กับกลุ่ม ผู้ได้รับผลกระทบ และประชาชนทั่วไป

(๒) แจ้งเตือนประชาชนโดยตรง โดยผ่านทางสถานีโทรทัศน์ วิทยุชุมชน วิทยุสมัครเล่น โทรสาร โทรศัพท์มือถือ หอกระจายข่าว หอเตือนภัย เสียงตามสาย ไซเรนเตือนภัยแบบมือหมุน โทรโข่ง นกหวีด หรือสัญญาณเสียงที่กำหนดใช้เป็นสัญญาณเตือนภัยประจำหมู่บ้านหรือตำบล หรือแอปพลิเคชันไลน์ (Line)

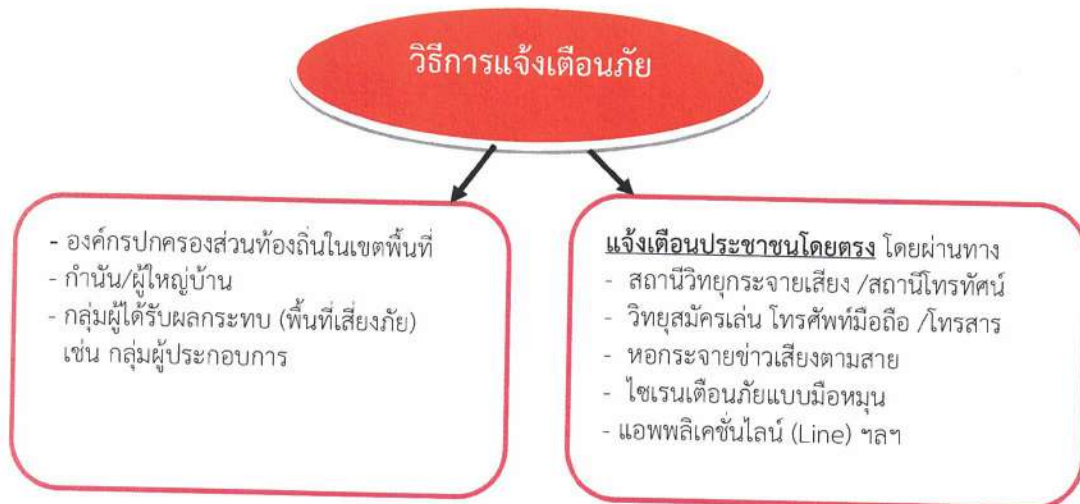

(๔) **รับมือและอพยพ** หากคาดว่าสาธารณภัยที่เกิดขึ้นจะส่งผลกระทบต่อชีวิตและทรัพย์สินของประชาชนในพื้นที่ ให้ผู้อำนวยการท้องถิ่นสั่งการให้อพยพไปยังพื้นที่ปลอดภัย หรือพื้นที่ที่หน่วยงานราชการมูลนิธิ องค์กร หรือเอกชนได้จัดเตรียมไว้ โดยกำหนดแนวทางและขั้นตอนการปฏิบัติ รวมทั้งแผนเผชิญเหตุสำหรับส่วนราชการ หน่วยงาน และองค์กรเอกชน ในการรับมือกับสาธารณภัยที่เกิดขึ้น โดยจะประสานหน่วยงานที่เกี่ยวข้องในพื้นที่ เช่น ศูนย์ป้องกันและบรรเทาสาธารณภัยเขต กองกำลังทหารเป็นหน่วยงานสนับสนุนทรัพยากร ยานพาหนะ เครื่องมือพิเศษ ทั้งนี้ หากเกินศักยภาพที่จะรับมือกับสถานการณ์ได้ ให้รายงานกองอำนาจการป้องกันและบรรเทาสาธารณภัยอำเภอทราบทันที

แผนภาพกระบวนการแจ้งเตือนภัย

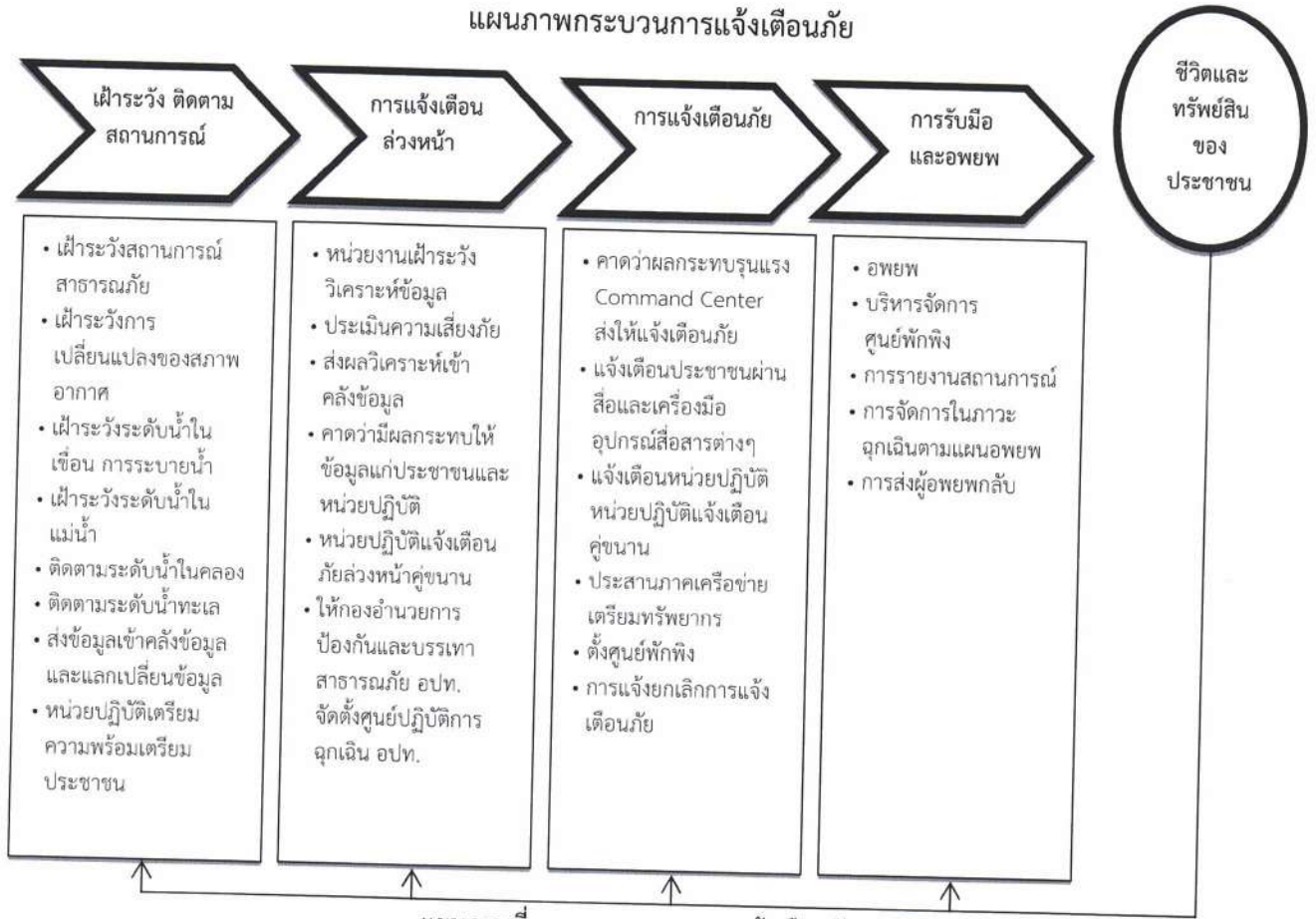

แผนภาพที่ ๔ - ๒ : กระบวนการแจ้งเตือนภัย

(๔.๕๓) แนวทางปฏิบัติพัฒนาและเชื่อมโยงระบบการแจ้งเตือนของคนและชุมชนในพื้นที่เสี่ยงภัย เพื่อให้การเตือนภัยมีความแม่นยำ น่าเชื่อถือและมีประสิทธิภาพมากยิ่งขึ้น โดยมีแนวทาง ดังนี้

(๑) นำเทคโนโลยี นวัตกรรม มาใช้ในการพยากรณ์ คาดการณ์ ติดตามสถานการณ์การเกิดสาธารณภัย

(๒) จัดทำระเบียบปฏิบัติประจำ (Standard Operating Procedure: SOP) ในการแจ้งเตือนประชาชนเมื่อเกิดคาดว่าจะเกิดภัยขึ้นในชุมชน และเสริมสร้างขีดความสามารถของเจ้าหน้าที่ผู้ปฏิบัติงานในการแจ้งเตือนภัย

(๓) จัดวางระบบสื่อสารหลัก อย่างน้อย ๒ ระบบ และระบบสื่อสารสำรอง

◆ ระบบสื่อสารหลักที่กำหนดไว้ คือ

◆ ระบบสื่อสารสำรองที่กำหนดไว้ คือ

(๔) เตรียมความพร้อมและสร้างความตระหนัก รวมถึง ให้ประชาชนมีการรับรู้และเข้าใจความเสี่ยงจากข้อมูลที่ได้รับ โดยจัดให้มีการฝึกอบรม เช่น อาสาสมัครแจ้งเตือนภัยในตำบลและหมู่บ้าน เพื่อเสริมสร้างความเข้าใจเกี่ยวกับระบบเตือนภัยที่มีความแตกต่างกันของภัยแต่ละประเภท เป็นต้น

(๕) จัดให้มีการฝึกกระบวนการระบบเตือนภัยเพื่อเป็นการทดสอบแผนปฏิบัติการ แผนเผชิญเหตุ ขั้นตอน เครื่องมือ อุปกรณ์ และความพร้อมของประชาชนทั้งในระดับจังหวัด อำเภอ ตำบล หมู่บ้าน อย่างน้อยปีละ ๑ ครั้ง

(๔.๕๔) แนวทางปฏิบัติเผยแพร่ข้อมูลข่าวสาร ให้นำเทคโนโลยีมาสนับสนุนในรูปแบบต่างๆ เช่น แผนที่เสี่ยงภัย แอปพลิเคชัน จัดทำ Web Service ในการนำเสนอข้อมูลและ Mobile Application เพื่อเป็นช่องทางในการให้บริการข้อมูล และแจ้งเตือนภัยให้แก่ประชาชน และกลุ่มเปราะบาง ผ่านสมาร์ทโฟน (Smart Phone) หรือแท็บเล็ต (Tablet) หรือระบบอื่นที่สามารถเข้าถึงได้โดยง่าย

(๔๖) เตรียมความพร้อมด้านทรัพยากรสาธารณสุข

(๔๖.๑) จัดทำแผนและขั้นตอนในการจัดหาวัสดุ อุปกรณ์ เครื่องมือเครื่องใช้ และยานพาหนะ เพื่อใช้ในการป้องกันและบรรเทาสาธารณภัย

(๔๖.๒) จัดให้มีสิ่งของสำรองจ่ายเพื่อการช่วยเหลือผู้ประสบภัย ได้แก่ อาหาร เสื้อผ้า เครื่องนุ่งห่ม เต็นท์ ที่พักชั่วคราว ยารักษาโรค อุปกรณ์เครื่องใช้ที่จำเป็นต่อการดำรงชีวิต เครื่องจักรกล สาธารณภัย อุปกรณ์เครื่องมือพิเศษสำหรับแต่ละประเภทภัย วัสดุสิ้นเปลือง รวมทั้งสิ่งอำนวยความสะดวกต่าง ๆ

(๔๖.๓) จัดให้มีการระดมทรัพยากรอื่น ๆ เช่น คน งบประมาณ ระบบเทคโนโลยี ข้อมูลสาธารณสุข รวมถึงผู้เชี่ยวชาญพิเศษ การเตรียมความพร้อมด้านทรัพยากรเพื่อเป็นการสร้างความเป็นหุ้นส่วนร่วมกัน ของทุกหน่วยงานทั้งภาครัฐ ภาคเอกชน ชุมชน องค์กรที่ไม่แสวงหาผลกำไร และมูลนิธิต่าง ๆ

(๔๖.๔) บูรณาการระดมทรัพยากรจากหลายหน่วยงานให้มีความพร้อมรับมือกับสาธารณภัย ได้แก่ การประเมินความต้องการในการใช้ทรัพยากรในแต่ละประเภทภัย การประมาณทรัพยากรที่จำเป็นต้องใช้ การตรวจสอบสถานะความพร้อมใช้ของทรัพยากร การบำรุงรักษา การฝึกทักษะความชำนาญในการใช้งาน อุปกรณ์และระบบต่าง ๆ การจัดทำฐานข้อมูลบัญชีทรัพยากร การวางระบบการจัดสรรทรัพยากร รวมทั้งระบบ การระดมสรรพกำลัง การวางแผนระบบโลจิสติกส์ และการจัดทำคู่มือปฏิบัติงาน

(๔๖.๕) จัดทำค่าของงบประมาณเพื่อการป้องกันและลดผลกระทบ การเตรียมความพร้อม การเผชิญเหตุ และการจัดการในภาวะฉุกเฉิน รวมถึงการฟื้นฟูอย่างยั่งยืน

กลยุทธ์ที่ ๓ ส่งเสริมให้ทุกภาคส่วนสร้างความเป็นหุ้นส่วนในการลดความเสี่ยงจากสาธารณภัย

เป็นการมุ่งเน้นบทบาทการมีส่วนร่วมของทุกภาคส่วนในฐานะหุ้นส่วนในการป้องกันและบรรเทา สาธารณภัย ด้วยการกำหนดบทบาทของแต่ละภาคส่วนให้มีความชัดเจน เพื่อสร้างการรับรู้บทบาท ภารกิจ และความรู้สึกในความเป็นส่วนหนึ่งของการลดความเสี่ยงจากสาธารณภัยร่วมกัน โดยเปิดโอกาสให้ “ร่วมคิด ร่วมตัดสินใจ ร่วมทำ ร่วมแก้ปัญหา” ตามวงจรการจัดการความเสี่ยงจากสาธารณภัย ซึ่งเป็นแนวทางในการนำ เรื่องการลดความเสี่ยงจากสาธารณภัยเข้าสู่กระแสหลักในการพัฒนาอย่างยั่งยืนของประเทศ (Mainstreaming Disaster Risk Reduction into Development) และเสริมสร้างความเข้มแข็งหรือภูมิคุ้มกันให้แก่ชุมชน สังคม และประเทศต่อไป

ทั้งนี้ องค์กรบริหารส่วนตำบลห้วยไร่ ได้กำหนดนโยบายการสร้างความเป็นหุ้นส่วนในการ จัดการความเสี่ยงจากสาธารณภัยเป็นนโยบายสำคัญของจังหวัด โดยขับเคลื่อนการบูรณาการลดความเสี่ยงจาก สาธารณภัย ให้นำไปสู่การปฏิบัติอย่างเป็นรูปธรรม รวมทั้งให้ความสำคัญในการวางแผน และจัดสรร งบประมาณเพื่อสนับสนุนการดำเนินงาน ดังนี้

(๑) แนวทางปฏิบัติในการกำหนดให้เป็นนโยบายสำคัญของท้องถิ่น

(๑.๑) ส่งเสริมบทบาทการมีส่วนร่วมของทุกภาคส่วนในฐานะหุ้นส่วนในการลดความเสี่ยง จากสาธารณภัย ได้แก่ การร่วมจัดทำแผนปฏิบัติการในการป้องกันและบรรเทาสาธารณภัยขององค์กรปกครอง ส่วนท้องถิ่น และระบุแผนงาน/โครงการในการลดความเสี่ยงจากสาธารณภัยไว้ในแผนพัฒนาท้องถิ่น และสนับสนุนความเป็นหุ้นส่วนระหว่างรัฐร่วมกับเอกชน ในกระบวนการวางแผน และขั้นตอนการจัดสรร งบประมาณ

(๑.๒) สนับสนุนและจัดสรรงบประมาณสำหรับการลดความเสี่ยงจากสาธารณภัย การเผชิญเหตุ และการฟื้นฟู เช่น งบประมาณรายจ่ายประจำปี งบประมาณในลักษณะบูรณาการเชิงยุทธศาสตร์ เป็นต้น

(๑.๓) สร้างความเข้มแข็งในการประสานงานระหว่างหน่วยงาน และการสร้างความร่วมมือ ระหว่างภาครัฐ ภาคประชาสังคม และภาคเอกชน

(๑๔) จัดทำแผนรองรับการดำเนินภารกิจทำให้บริการประชาชนได้อย่างต่อเนื่องเมื่อเกิดสาธารณภัยขึ้น เพื่อเป็นการเร่งให้การดำเนินงานหรือการให้บริการแก่ประชาชนกลับมาให้เหมือนภาวะปกติ

(๑๕) ส่งเสริมและสนับสนุนโครงการความร่วมมือภาครัฐและเอกชนโดยการให้เอกชนเข้ามามีส่วนร่วมกับภาครัฐในการจัดสร้าง ปรับปรุง และพัฒนาการบริหารจัดการสาธารณูปโภคและสาธารณูปการขั้นพื้นฐาน รวมถึงการให้บริการที่เกี่ยวข้องอื่น ๆ ให้แก่ประชาชนภายใต้กรอบความเสี่ยงและระยะเวลาที่กำหนด เช่น จัดทำบันทึกข้อตกลงระหว่างภาคประชาสังคม ภาคเอกชน ภาครัฐในการนำนโยบายการลดความเสี่ยงจากสาธารณภัยไปสู่การปฏิบัติ

(๒) แนวทางปฏิบัติในการร่วมเป็นหุ้นส่วนในการลดความเสี่ยงจากสาธารณภัยของชุมชน

ชุมชนมีบทบาทสำคัญเป็นอย่างมากในการเตรียมความพร้อมและลดความเสี่ยงจากสาธารณภัย เนื่องจากชุมชนต้องอาศัยอยู่ในพื้นที่ของตนซึ่งมีความเสี่ยง หากชุมชนได้รับการพัฒนาศักยภาพรวมทั้งมีภูมิปัญญาท้องถิ่นในการลดความเสี่ยงจากสาธารณภัย ก็สามารถทำให้ชุมชนของตนมีความปลอดภัยจากสาธารณภัยหรือฟื้นตัวจากสาธารณภัยที่เกิดขึ้นได้ภายในระยะเวลาอันรวดเร็ว โดยมีแนวทางปฏิบัติในการลดความเสี่ยงจากสาธารณภัยของชุมชน ดังนี้

(๑) การทำความเข้าใจเรื่องการลดความเสี่ยงจากสาธารณภัย ให้สำรวจชุมชน เพื่อวิเคราะห์ความเสี่ยงและศักยภาพ รวมทั้งกลุ่มเปราะบางของชุมชน แล้วนำข้อมูลเหล่านั้นมาจัดทำเป็น แผนลดความเสี่ยงภัยของชุมชน

(๒) ใช้ภูมิปัญญาท้องถิ่นในการเตรียมพร้อมรับมือกับสาธารณภัย

(๓) มีแผนในภาวะฉุกเฉินเมื่อเกิดสาธารณภัยและแผนการฟื้นฟูชุมชนหลังจากเกิดสาธารณภัย โดยมีกระบวนการประสานงานกับหน่วยงานของรัฐที่มีหน้าที่รับผิดชอบในระดับท้องถิ่น ระดับอำเภอ และระดับจังหวัด เพื่อให้แผนมีการบูรณาการและตอบสนองความต้องการของชุมชนได้อย่างแท้จริง

(๔) มีแผนรับมือกับสาธารณภัยในครอบครัว เช่น การสร้างบ้านเรือนให้มีความแข็งแรงและอยู่ในพื้นที่ปลอดภัย รวมทั้งมีการเตรียมพร้อมในครอบครัวหากต้องอพยพออกจากที่พักอาศัยเดิม

(๕) จัดการฝึกอบรมสมาชิกชุมชนอยู่เสมอ โดยเฉพาะอย่างยิ่งกลุ่มเปราะบางเพื่อให้มีศักยภาพมากขึ้น

(๖) สร้าง ช่อมแซม หรือปรับปรุงสาธารณูปโภคในชุมชนให้ช่วยลดความรุนแรงจาก สาธารณภัย เช่น ชุมชนที่โดนน้ำท่วมบ่อยอาจมีการสร้างฝายชะลอน้ำหรือทำพื้นที่แก้มลิงเพื่อพักน้ำ เป็นต้น

(๗) เตรียมสิ่งของยังชีพที่จำเป็นก่อนที่จะเกิดสาธารณภัย

บทที่ ๕

การปฏิบัติขณะเกิดภัย

ยุทธศาสตร์ที่ ๒ : การจัดการในภาวะฉุกเฉินแบบบูรณาการ

การจัดการในภาวะฉุกเฉิน เป็นการปฏิบัติการเผชิญเหตุเพื่อบรรเทาความรุนแรงของสาธารณภัย รวมทั้งการรักษาชีวิต สร้างความมั่นใจ และปฏิบัติหน้าที่อย่างเป็นระเบียบของเจ้าหน้าที่ และประชาชน โดยให้ยึดถือว่าการรักษาชีวิต และทรัพย์สินของประชาชนเป็นเรื่องเร่งด่วนลำดับแรกที่จะต้องเร่งเข้าระงับเหตุ และให้ความช่วยเหลือ ทั้งนี้ การจัดการในภาวะฉุกเฉินต้องให้ความสำคัญ กับมาตรฐาน เอกภาพ ด้วยการใช้ทรัพยากรที่มีอยู่อย่างมีประสิทธิภาพและคุ้มค่า โดยการจัดโครงสร้างองค์กรปฏิบัติ ระบบการจัดการทรัพยากร และแบ่งมอบภารกิจความรับผิดชอบตามความเหมาะสม ทรัพย์สิน ทรัพยากร สภาพแวดล้อมและสังคมให้มีผลกระทบน้อยที่สุด ดังนั้น ในภาวะปกติจึงต้องมีการเตรียมความพร้อมไว้เพื่อให้สามารถเผชิญกับเหตุสาธารณภัยที่เกิดขึ้นได้

๕.๑ แนวคิดการจัดการในภาวะฉุกเฉิน

๕.๑.๑ มาตรฐานการจัดการในภาวะฉุกเฉิน

ให้มีการจัดการในภาวะฉุกเฉินภายใต้รูปแบบ ระบบ และความเข้าใจที่เป็นมาตรฐานเดียวกัน เพื่อให้การจัดการสาธารณภัยสามารถเชื่อมต่อกันที่และภารกิจของหน่วยงานต่างๆ ได้ทันที โดยการนำระบบการบัญชาการเหตุการณ์มาบังคับใช้กับหน่วยงานที่มีหน้าที่เข้าปฏิบัติการเผชิญเหตุสาธารณภัยที่เกิดขึ้น

๕.๑.๒ เอกภาพการจัดการในภาวะฉุกเฉิน

ให้มีการกำหนดลำดับการบังคับบัญชาที่ชัดเจน ระหว่างหน่วยงานต่าง ๆ ที่จะรับหน้าที่และภารกิจจากผู้ใด หน่วยงานใดเป็นหน่วยงานหลักในการเผชิญเหตุสาธารณภัยที่เกิดขึ้น หน่วยงานใดทำหน้าที่สนับสนุน รวมทั้งมีการแบ่งความรับผิดชอบต่อสถานการณ์ด้วยการกำหนดแนวทางปฏิบัติ (วัตถุประสงค์) กลยุทธ์/ยุทธวิธีที่ชัดเจน ซึ่งจะช่วยให้เจ้าหน้าที่จากหน่วยงานต่าง ๆ ที่เข้าร่วมในการเผชิญเหตุสาธารณภัยที่เกิดขึ้นสามารถปฏิบัติงานได้เป็นไปในทิศทางเดียวกันอย่างรวดเร็ว ราบรื่น และมีประสิทธิภาพ

๕.๑.๓ ความยืดหยุ่นของโครงสร้างองค์กรการจัดการในภาวะฉุกเฉิน

ในระบบการจัดการในภาวะฉุกเฉิน จำเป็นต้องมีโครงสร้างองค์กรปฏิบัติที่มีความยืดหยุ่น เพื่อให้สามารถตอบโต้กับเหตุการณ์ที่อาจเกิดขึ้นได้ทุกประเภทและทุกขนาด เนื่องจากต้องอาศัยการประสานการดำเนินงานระหว่างหน่วยงาน ขอบเขตอำนาจหน้าที่ พื้นที่รับผิดชอบ รวมถึงสาขาวิชาชีพที่หลากหลาย ดังนั้น โครงสร้างขององค์กรปฏิบัติจึงต้องมีความยืดหยุ่นสอดคล้องกับแต่ละสถานการณ์ที่เกิดขึ้น โดยอาจปรับเปลี่ยนทั้งจำนวนบุคลากร บทบาทหน้าที่ และกิจกรรม

๕.๒ เป้าประสงค์

๕.๒.๑ เพื่อยกระดับมาตรฐานระบบจัดการสาธารณภัยในภาวะฉุกเฉินเป็นไปอย่าง มีมาตรฐาน ยืดหยุ่น และเป็นเอกภาพ โดยบูรณาการความร่วมมือกับทุกภาคส่วนให้เกิดประสิทธิภาพและประสิทธิผล

๕.๒.๒ เพื่อให้ผู้ประสบภัยได้รับความช่วยเหลือบรรเทาทุกข์อย่างรวดเร็ว ท้วถึง และทันต่อเหตุการณ์

๕.๒.๓ เพื่อลดความสูญเสียชีวิตและทรัพย์สินของประชาชนที่ได้รับผลกระทบจากสาธารณภัยให้น้อยที่สุด





๕๓ กลยุทธ์การบูรณาการการจัดการในภาวะฉุกเฉิน

กลยุทธ์ที่ ๑ สร้างมาตรฐานการจัดการในภาวะฉุกเฉินอย่างมีเอกภาพ

การสร้างมาตรฐานการจัดการในภาวะฉุกเฉินอย่างมีเอกภาพ เป็นการวางแผนการเผชิญเหตุสาธารณภัยที่เกิดขึ้นอย่างเป็นระบบ โดยกำหนดโครงสร้างองค์กรการจัดการในภาวะฉุกเฉิน ระบบข้อมูล การสนับสนุน การตัดสินใจ การควบคุม การสั่งการ และการใช้แนวทางปฏิบัติที่เหมาะสมเป็นมาตรฐานเพื่อให้การจัดการในภาวะฉุกเฉินเป็นไปอย่างมีประสิทธิภาพ

(๑) แนวทางปฏิบัติในการแจ้งเตือนภัยของหน่วยงานภาครัฐในการจัดการสาธารณภัย

องค์การบริหารส่วนตำบลห้วยไร่ ได้กำหนดแนวทางปฏิบัติในการแจ้งเตือนภัยของหน่วยงานภาครัฐในการจัดการสาธารณภัย โดยใช้แนวทางตามแผนป้องกันและบรรเทาสาธารณภัยแห่งชาติ ซึ่งกำหนดระดับของสถานการณ์สาธารณภัย สำหรับใช้เป็นกรอบแนวคิดในการแจ้งเตือนภัย และเพื่อเป็นแนวทางให้หน่วยงานที่เกี่ยวข้องนำไปปรับใช้ตามภารกิจ/หน้าที่ของหน่วยงานในการจัดการสาธารณภัย โดยกำหนดความหมายของสีตามสถานการณ์ของสาธารณภัยไว้ ๕ ระดับ ดังนี้

- สีแดง  หมายถึง สถานการณ์อยู่ในภาวะอันตรายสูงสุดให้อาศัยอยู่แต่ในสถานที่ปลอดภัยหรือต้องอพยพไปยังสถานที่ปลอดภัย และปฏิบัติตามข้อสั่งการ
- สีส้ม  หมายถึง สถานการณ์อยู่ในภาวะเสี่ยงอันตรายสูงเจ้าหน้าที่กำลังควบคุมสถานการณ์ ให้อพยพไปยังสถานที่ปลอดภัย และปฏิบัติตามแนวทางที่กำหนด
- สีเหลือง  หมายถึง สถานการณ์อยู่ในภาวะเสี่ยงอันตรายมีแนวโน้มที่สถานการณ์จะรุนแรงมากขึ้น ให้จัดเตรียมความพร้อมรับสถานการณ์ และปฏิบัติตามคำแนะนำ
- สีน้ำเงิน  หมายถึง สถานการณ์อยู่ในภาวะเฝ้าระวัง ให้ติดตามข้อมูลข่าวสารอย่างใกล้ชิด
- สีเขียว  หมายถึง สถานการณ์อยู่ในภาวะปกติ ให้ติดตามข้อมูลข่าวสารเป็นประจำ

(๒) แนวทางปฏิบัติในการจัดการเมื่อเกิดสาธารณภัยตามพระราชบัญญัติป้องกันและบรรเทาสาธารณภัย พ.ศ. ๒๕๕๐

(๒๑) เมื่อเกิดหรือคาดว่าจะเกิดสาธารณภัยขึ้นในเขตพื้นที่องค์การบริหารส่วนตำบลห้วยไร่ ดำเนินการดังนี้

(๒๑๑) เมื่อเกิดหรือคาดว่าจะเกิดสาธารณภัยขึ้นในเขตองค์การบริหารส่วนตำบลห้วยไร่ ให้เป็นหน้าที่ของผู้อำนวยการท้องถิ่นขององค์การบริหารส่วนตำบลห้วยไร่ เข้าดำเนินการป้องกันและบรรเทาสาธารณภัยโดยเร็ว และให้แจ้งผู้อำนวยการอำเภอเมืองอำนาจเจริญ และผู้อำนวยการจังหวัดอำนาจเจริญ ทราบทันที

(๒๑๒) กรณีที่พื้นที่ที่เกิดหรือคาดว่าจะเกิดสาธารณภัยอยู่ในความรับผิดชอบของผู้อำนวยการท้องถิ่นหลายคน ผู้อำนวยการท้องถิ่นคนหนึ่งคนใดจะใช้อำนาจหรือปฏิบัติหน้าที่ไปพลางก่อนก็ได้แล้วให้แจ้งผู้อำนวยการท้องถิ่นอื่นทราบโดยเร็ว

(๒๑๓) กรณีผู้อำนวยการท้องถิ่นมีความจำเป็นต้องได้รับความช่วยเหลือจากเจ้าหน้าที่ของรัฐ หรือหน่วยงานของรัฐที่อยู่นอกเขตขององค์กรปกครองส่วนท้องถิ่นแห่งพื้นที่ของตน ให้แจ้งให้ผู้อำนวยการอำเภอ หรือผู้อำนวยการจังหวัดแล้วแต่กรณี เพื่อสั่งการโดยเร็วต่อไป

(๒.๑๔) ผู้อำนวยการในเขตพื้นที่ที่ติดต่อกันหรือใกล้เคียงมีหน้าที่สนับสนุนการป้องกันและบรรเทาสาธารณภัยแก่ผู้อำนวยการซึ่งรับผิดชอบในการป้องกันและบรรเทาสาธารณภัยที่เกิดขึ้นในพื้นที่ติดต่อกันหรือใกล้เคียงนั้น

(๒.๑๕) เมื่อเกิดสาธารณภัยขึ้น เจ้าพนักงานที่ประสบเหตุมีหน้าที่ต้องเข้าดำเนินการเบื้องต้นเพื่อระงับภัยนั้น แล้วรีบรายงานให้ผู้อำนวยการท้องถิ่นเพื่อส่งการต่อไป และในกรณีจำเป็นอันไม่อาจหลีกเลี่ยงได้ ให้เจ้าพนักงานมีอำนาจดำเนินการใดเพื่อประโยชน์ในการคุ้มครองชีวิตหรือป้องกันอันตรายที่จะเกิดแก่บุคคลได้

(๒.๑๖) กรณีเจ้าพนักงานจำเป็นต้องเข้าไปในอาคาร หรือสถานที่ที่อยู่ใกล้เคียงกับบริเวณที่เกิดสาธารณภัยเพื่อทำการป้องกันและบรรเทาสาธารณภัยให้กระทำได้ต่อเมื่อได้รับอนุญาตจากเจ้าของหรือผู้ครอบครองอาคารหรือสถานที่แล้ว เว้นแต่ไม่มีเจ้าของหรือผู้ครอบครองอยู่ในเวลานั้น หรือเมื่อมีผู้อำนวยการอยู่ด้วย และหากทรัพย์สินนั้นเป็นสิ่งที่ทำให้เกิดสาธารณภัยได้ง่าย ให้เจ้าพนักงานมีอำนาจสั่งให้เจ้าของหรือผู้ครอบครองขนย้ายทรัพย์สินออกจากอาคารหรือสถานที่ดังกล่าวได้ หากเจ้าของหรือผู้ครอบครองไม่ปฏิบัติตามคำสั่ง ให้เจ้าพนักงานมีอำนาจขนย้ายทรัพย์สินนั้นได้ตามความจำเป็นแก่การป้องกันและบรรเทาสาธารณภัย โดยเจ้าพนักงานไม่ต้องรับผิดชอบต่อความเสียหายอันเกิดจากการกระทำดังกล่าว

(๒.๑๗) ให้ผู้อำนวยการในเขตพื้นที่ที่รับผิดชอบสำรวจความเสียหายที่เกิดขึ้น และทำบัญชีรายชื่อผู้ประสบภัยและทรัพย์สินที่เสียหายไว้เป็นหลักฐาน พร้อมทั้งออกหนังสือรับรองให้ผู้ประสบภัยไว้เป็นหลักฐานในการรับการสงเคราะห์และฟื้นฟู

(๒.๑๘) ในกรณีที่เกิดสาธารณภัยร้ายแรงอย่างยิ่ง (ระดับ ๔) นายกรัฐมนตรีหรือรองนายกรัฐมนตรี ซึ่งนายกรัฐมนตรีมอบหมายมีอำนาจสั่งการผู้บัญชาการ ผู้อำนวยการ หน่วยงานของรัฐ และองค์กรปกครองส่วนท้องถิ่นให้ดำเนินการอย่างหนึ่งอย่างใดเพื่อการป้องกันและบรรเทาสาธารณภัยรวมตลอดทั้งให้ความช่วยเหลือแก่ประชาชน โดยมีอำนาจเช่นเดียวกับผู้บัญชาการป้องกันและบรรเทาสาธารณภัยแห่งชาติ และผู้อำนวยการแต่ละระดับ

(๓) แนวทางปฏิบัติในการจัดตั้งองค์กรปฏิบัติการจัดการในภาวะฉุกเฉิน

(๓.๑) การจัดตั้งองค์กรปฏิบัติการจัดการในภาวะฉุกเฉินขององค์การบริหารส่วนตำบลห้วยไร่

ทำหน้าที่เป็นกลไกที่เป็นศูนย์กลางการปฏิบัติในการจัดการในภาวะฉุกเฉิน (Emergency Operation Centre : EOC) เพื่อให้การวิเคราะห์ ประเมิน ประสานงาน และปฏิบัติการกิจต่างๆ ที่เกี่ยวข้องในการจัดการเหตุการณ์หนึ่งๆ ในภาวะฉุกเฉินมีความเป็นเอกภาพ โดยมีองค์ประกอบ และโครงสร้างภายในองค์กรที่จำเป็น เหมาะสม และสอดคล้องกับภารกิจระดับการจัดการสาธารณภัยของประเทศในแต่ละระดับ เพื่อให้เกิดความคล่องตัว มีความยืดหยุ่น และมีประสิทธิภาพ

ทั้งนี้ เมื่อเกิดหรือคาดว่าจะเกิดสาธารณภัยขึ้น ให้กองอำนาจการป้องกันและบรรเทาสาธารณภัย องค์การบริหารส่วนตำบลห้วยไร่ จัดตั้งศูนย์ปฏิบัติการฉุกเฉินท้องถิ่น (ศปก.อปท.) ขึ้น โดยมีผู้อำนวยการท้องถิ่นเป็นผู้ควบคุมและสั่งการ เพื่อทำหน้าที่จัดการสาธารณภัยที่เกิดขึ้นจนกว่าสถานการณ์จะกลับเข้าสู่ภาวะปกติ พร้อมทั้งประสานกับส่วนราชการและหน่วยงานที่เกี่ยวข้องในพื้นที่รับผิดชอบ และประสานความร่วมมือกับทุกภาคส่วนในการจัดการสาธารณภัยทุกขั้นตอน หากในกรณีไม่สามารถควบคุมสถานการณ์สาธารณภัยตามขีดความสามารถโดยลำพัง ให้ขอรับ การสนับสนุนจากกองอำนาจการป้องกันและบรรเทาสาธารณภัย เทศบาลเมืองอำนาจเจริญ เทศบาลตำบลไค้คำ องค์การบริหารส่วนตำบลคึมใหญ่ องค์การบริหารส่วนตำบลบุง และ องค์การบริหารส่วนตำบลหนองมะแซว และ/หรือ กองอำนาจการป้องกันและบรรเทาสาธารณภัยอำเภอ

(๓๒) โครงสร้างศูนย์ปฏิบัติการฉุกเฉินท้องถิ่นองค์การบริหารส่วนตำบลห้วยไร่

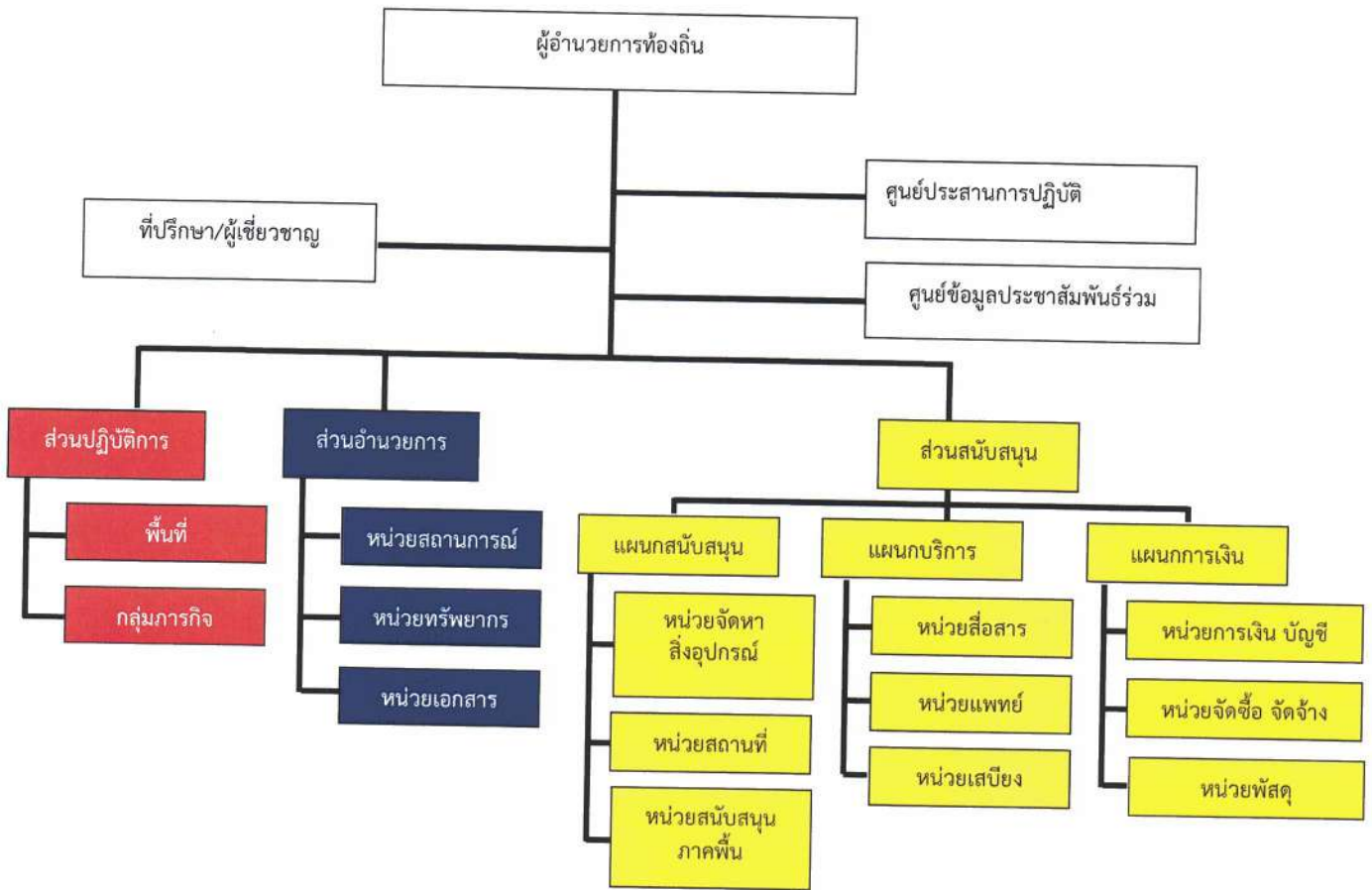

แผนภาพที่ ๕-๑ : โครงสร้างศูนย์ปฏิบัติการฉุกเฉินท้องถิ่น

หมายเหตุ : โครงสร้างดังกล่าวสามารถปรับได้ตามความเหมาะสมกับสถานการณ์โดยยึดหลักมาตรฐานเอกภาพในการจัดการ และความยืดหยุ่นของโครงสร้างองค์การการจัดการในภาวะฉุกเฉิน

(๓๒) บทบาทหน้าที่ภายในโครงสร้างศูนย์ปฏิบัติการฉุกเฉินองค์การบริหารส่วนตำบลห้วยไร่ มีดังนี้

(๓.๒.๑) คณะที่ปรึกษา/ผู้เชี่ยวชาญ มีหน้าที่ ให้ข้อเสนอแนะ คำแนะนำ ข้อมูลทางวิชาการ การสังเคราะห์แนวโน้มสถานการณ์ และเทคนิคการปฏิบัติที่เกี่ยวข้องกับเหตุการณ์สาธารณภัยที่เกิดขึ้น โดยให้คำนึงถึงความปลอดภัยในการปฏิบัติงานเป็นสำคัญ พร้อมทั้งปฏิบัติหน้าที่อื่นใดตามที่ผู้อำนวยการท้องถิ่นเห็นสมควร

(๓.๒.๒) ศูนย์ข้อมูลประชาสัมพันธ์ร่วม มีหน้าที่ ประสานข้อมูลเหตุการณ์กับส่วนต่างๆ เพื่อสื่อสารและประชาสัมพันธ์ข้อมูลข่าวสารให้กับประชาชนและสื่อมวลชน รวมทั้งปฏิบัติการทางจิตวิทยามวลชน

(๓.๒.๓) ส่วนปฏิบัติการ มีหน้าที่ ปฏิบัติการลดอันตรายที่เกิดขึ้นโดยเร็ว โดยรักษาชีวิตและปกป้องทรัพย์สิน เข้าควบคุมสถานการณ์ ฟื้นฟูสู่สภาวะปกติ ค้นหาและกักกัน กู้ชีพ รักษาพยาบาล การแพทย์และสาธารณสุข รักษาความสงบเรียบร้อย การจราจร ฝูงชนเพลิง โครงสร้างพื้นฐาน สารเคมีและวัตถุอันตราย กัมมันตรังสี ส่งกำลังบำรุง การขนส่ง อพยพ และบริหารจัดการผู้เสียชีวิต

(๓.๒.๔) ส่วนอำนวยการ มีหน้าที่ ติดตามสถานการณ์ วิเคราะห์แนวโน้มสถานการณ์ แจ้งเตือนภัย รวบรวม ประสานข้อมูล และประเมินความต้องการและความจำเป็นในการสนับสนุนทรัพยากร ในภาวะฉุกเฉิน รวมถึงจัดเตรียมเอกสารและวางแผนเผชิญเหตุโดยใช้ข้อมูลที่ได้รับจากส่วนปฏิบัติการเป็นฐานดำเนินการ พร้อมทั้งให้การสนับสนุนสถานที่ปฏิบัติงานแก่กองอำนวยการป้องกัน และบรรเทาสาธารณภัย องค์การบริหารส่วนตำบลห้วยไร่/ศูนย์ปฏิบัติการฉุกเฉินองค์การบริหารส่วนตำบลห้วยไร่ ฯลฯ

(๓.๒.๕) ส่วนสนับสนุน มีหน้าที่ ดังนี้

(๕๑) ตอบสนองการร้องขอรับการสนับสนุนในทุกๆ ด้านที่จำเป็น เพื่อให้การจัดการในภาวะฉุกเฉินดำเนินไปอย่างมีประสิทธิภาพและประสิทธิผล ได้แก่ สงเคราะห์ช่วยเหลือผู้ประสบภัย สาธารณูปโภค สาธารณูปการ บริการสังคม พลังงาน บริหารจัดการศูนย์พักพิงชั่วคราว พื้นฟูพื้นที่ประสบภัย พื้นฟูทรัพยากรธรรมชาติและสิ่งแวดล้อม การฟื้นฟู และงานชุมชน

(๕๒) ตอบสนองการร้องขอรับการสนับสนุนในด้านงบประมาณ การเงิน และการบัญชี และการรับบริจาค ฯลฯ

ทั้งนี้ การจัดบุคลากรประจำศูนย์ปฏิบัติการฉุกเฉินท้องถิ่นรายละเอียดตามแผนภาพที่ ๕-๒ : การจัดบุคลากรประจำศูนย์ปฏิบัติการฉุกเฉินท้องถิ่น

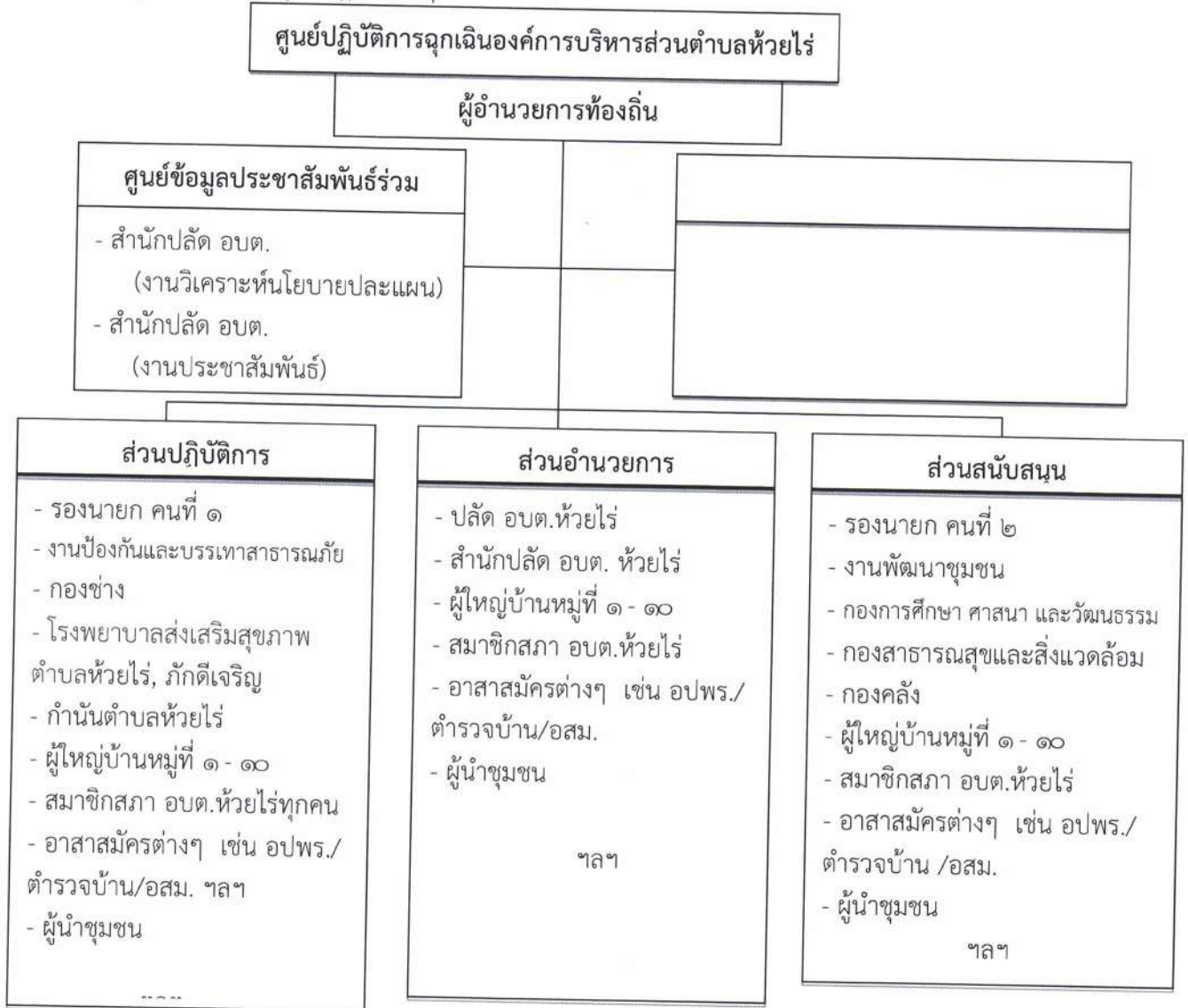

แผนภาพที่ ๕-๒ : การจัดบุคลากรประจำศูนย์ปฏิบัติการฉุกเฉินท้องถิ่น

หมายเหตุ : การจัดบุคลากรประจำศูนย์ปฏิบัติการฉุกเฉินท้องถิ่นปรับได้ตามความเหมาะสมขึ้นอยู่กับสถานการณ์และความรุนแรงของสาธารณภัย และตามที่ผู้อำนวยการท้องถิ่นเห็นสมควร เพื่อประโยชน์ในการบริหารจัดการสาธารณภัยในพื้นที่

(๓๓) ผู้มีอำนาจหน้าที่ในการป้องกันและบรรเทาสาธารณภัย และผู้ที่เกี่ยวข้องอย่างเป็นเอกภาพและชัดเจนแต่ละระดับ ตั้งแต่ระดับประเทศ ระดับจังหวัด อำเภอ และระดับท้องถิ่น (ตามแผนภาพที่ ๕-๓)

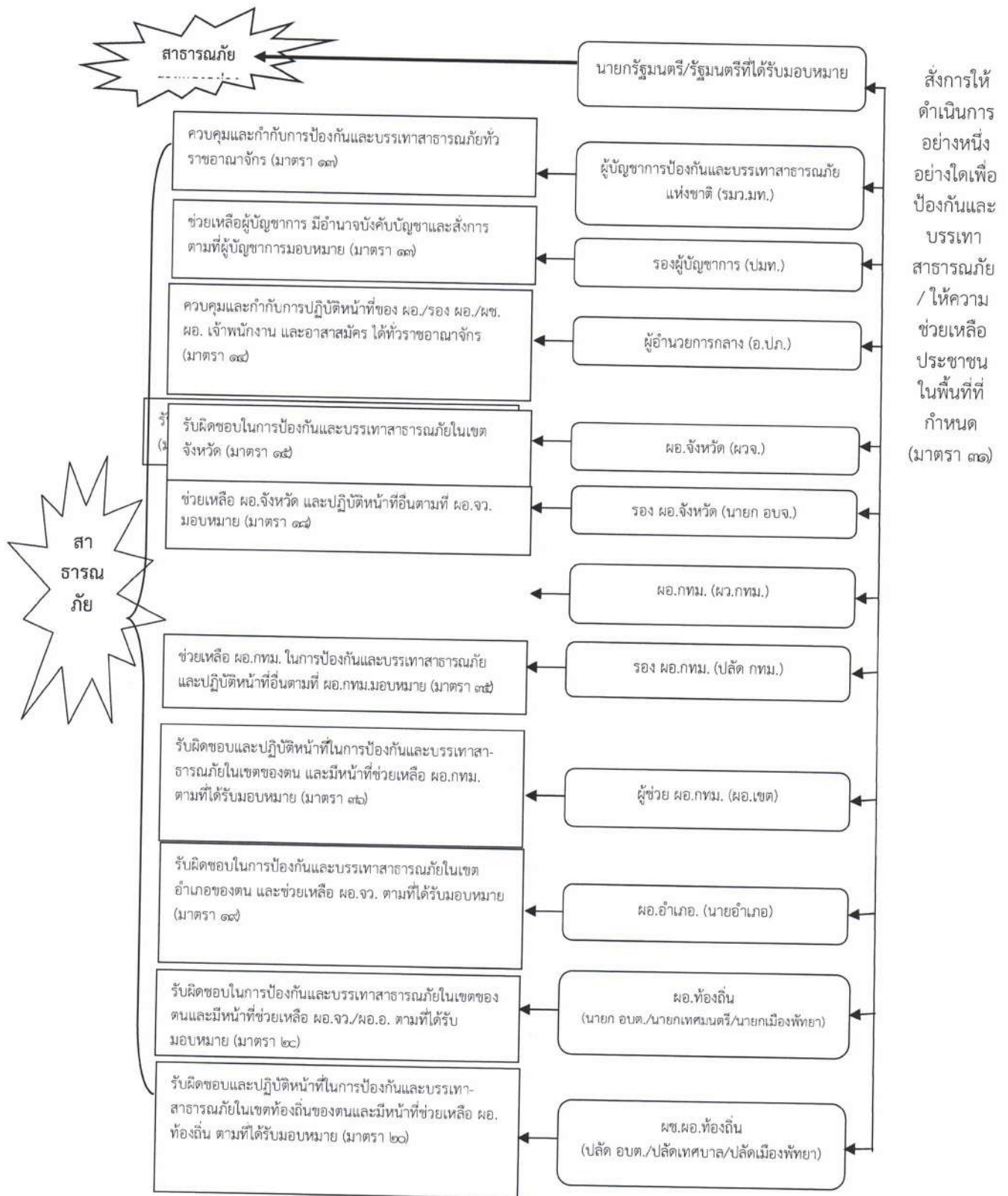

แผนภาพที่ ๕-๓ การกำหนดบุคคลผู้มีอำนาจในการป้องกันและบรรเทาสาธารณภัย ตามพระราชบัญญัติป้องกันและบรรเทาสาธารณภัย พ.ศ. ๒๕๕๐

(๔) แนวทางปฏิบัติในการประกาศเขตพื้นที่ประสบสาธารณภัยและการประกาศเขตให้การช่วยเหลือผู้ประสบภัยตามระเบียบกระทรวงการคลังฯ

(๔.๑) การประกาศเขตพื้นที่ประสบสาธารณภัย

กรณีเกิดสาธารณภัยตามนิยามของมาตรา ๔ แห่งพระราชบัญญัติป้องกันและบรรเทาสาธารณภัย พ.ศ. ๒๕๕๐ ซึ่งปรากฏชัดเป็นที่ทราบโดยทั่วไปในเขตพื้นที่นั้น ให้มีการประกาศเขตพื้นที่ประสบสาธารณภัยทันทีหรือในกรณีเพื่อประโยชน์ต่อการจัดการสาธารณภัยในเขตพื้นที่ดังกล่าวตามข้อเท็จจริงที่ปรากฏ และใช้เป็นหลักฐานยืนยันถึงข้อเท็จจริงเกี่ยวกับสาธารณภัยที่เกิดขึ้น เพื่อให้ส่วนราชการ หน่วยงาน องค์กรปกครองส่วนท้องถิ่น และภาคเอกชน สามารถดำเนินการให้ความช่วยเหลือผู้ประสบภัยได้ตามระเบียบกฎหมายที่เกี่ยวข้องก็สามารถออกประกาศเขตพื้นที่ประสบสาธารณภัยได้ โดยมีแนวทางการปฏิบัติ ดังนี้

(๔.๑.๑) เมื่อเกิดเหตุสาธารณภัยในพื้นที่ใดให้กองอำนวยการป้องกันและบรรเทาสาธารณภัยอำเภอและหรือกองอำนวยการป้องกันและบรรเทาสาธารณภัยเทศบาล/องค์การบริหารส่วนตำบล ตรวจสอบข้อเท็จจริงและรายงานสถานการณ์สาธารณภัยที่เกิดขึ้น ให้กองอำนวยการป้องกันและบรรเทาสาธารณภัยจังหวัดอำนาจเจริญทราบ เพื่อเป็นข้อมูลประกอบการตัดสินใจประกาศเขตพื้นที่ประสบภัย

(๔.๑.๒) เมื่อเกิดสาธารณภัยขึ้นและส่งผลกระทบต่อสาธารณสุข และก่อให้เกิดอันตรายต่อชีวิต ร่างกาย หรือก่อให้เกิดความเสียหายแก่ทรัพย์สินของประชาชน ในพื้นที่ ให้ผู้อำนวยการจังหวัดประกาศเขตพื้นที่ประสบภัยสาธารณภัยตามดุลพินิจ โดยมีแนวทางการประกาศ ดังนี้

- (๑) ระบุประเภทสาธารณภัย
- (๒) สาเหตุการเกิดสาธารณภัย
- (๓) ช่วงเวลา ที่เกิดสาธารณภัย
- (๔) พื้นที่ที่เกิดสาธารณภัย

(๕) ผลกระทบต่อสาธารณสุขและก่อให้เกิดอันตรายต่อชีวิต ร่างกาย หรือก่อให้เกิดความเสียหายแก่ทรัพย์สินของประชาชน

เพื่อประโยชน์ในการจัดการสาธารณภัยในเขตพื้นที่ กำหนดให้มีการออกประกาศเขตพื้นที่ประสบสาธารณภัยได้ตามดุลพินิจ เพื่อให้ส่วนราชการ หน่วยงาน องค์กรปกครองส่วนท้องถิ่น ภาคเอกชน สามารถให้ความช่วยเหลือผู้ประสบภัยได้ตามระเบียบกฎหมายที่เกี่ยวข้อง

ระดับ	การจัดการ	ผู้ออกประกาศเขตพื้นที่ประสบสาธารณภัย
๑	สาธารณภัยขนาดเล็ก	ผู้อำนวยการจังหวัด / ผู้อำนวยการกรุงเทพมหานคร
๒	สาธารณภัยขนาดกลาง	ผู้อำนวยการจังหวัด / ผู้อำนวยการกรุงเทพมหานคร
๓	สาธารณภัยขนาดใหญ่	ผู้บัญชาการป้องกันและบรรเทาสาธารณภัยแห่งชาติ
๔	สาธารณภัยร้ายแรงอย่างยิ่ง	นายกรัฐมนตรี หรือรองนายกรัฐมนตรีซึ่งนายกรัฐมนตรีมอบหมาย

ทั้งนี้ ผู้ประสบภัยอาจขอให้มีหนังสือรับรองพื้นที่ประสบภัย ทั้งที่เป็นบุคคล และนิติบุคคลได้ โดยให้กรมป้องกันและบรรเทาสาธารณภัย กำหนดรูปแบบ แนวทางปฏิบัติในการประกาศเขตพื้นที่ประสบสาธารณภัย และหนังสือรับรองผู้ประสบภัยประเภทบุคคลธรรมดาและนิติบุคคลตามมาตรา ๓๐ แห่งพระราชบัญญัติป้องกันและบรรเทาสาธารณภัย พ.ศ. ๒๕๕๐

(๔.๒) การประกาศเขตการให้ความช่วยเหลือผู้ประสบภัยพิบัติกรณีฉุกเฉิน

ตามระเบียบกระทรวงการคลัง ว่าด้วยเงินอุดหนุนราชการเพื่อช่วยเหลือผู้ประสบภัยพิบัติกรณีฉุกเฉิน มีวัตถุประสงค์เพื่อให้ส่วนราชการนำเงินอุดหนุนราชการมาใช้จ่ายในการให้ความช่วยเหลือหรือสนับสนุนการให้ความช่วยเหลือผู้ประสบภัยพิบัติเป็นกรณีเร่งด่วนตามความจำเป็นและเหมาะสม เมื่อเกิดภัยพิบัติกรณีฉุกเฉินขึ้นในท้องที่หนึ่งท้องที่ใด โดยมุ่งหมายที่จะบรรเทาความเดือดร้อนเฉพาะหน้าของผู้ประสบภัยพิบัติ แต่ไม่ได้มุ่งหมายที่จะชดใช้ความเสียหายให้แก่ผู้ใด ซึ่งการให้ความช่วยเหลือผู้ประสบภัยพิบัติให้ถือปฏิบัติตามระเบียบและหลักเกณฑ์ที่กระทรวงการคลังกำหนด

(๖.๑๓) จัดระเบียบการจราจรชั่วคราวในพื้นที่ที่เกิดสาธารณภัยและพื้นที่ใกล้เคียง รวมทั้งจัดระเบียบการจราจรในพื้นที่พักพิงชั่วคราวเพื่อรองรับการอพยพ เพื่อเป็นการรักษาความปลอดภัยในชีวิตและทรัพย์สินของประชาชนและส่วนราชการ และสามารถดำเนินการอพยพเคลื่อนย้าย เป็นไปอย่างมีระบบสามารถระงับการแตกตื่นเสียชีวิตของประชาชนไปสู่สถานที่ปลอดภัยได้อย่างมีประสิทธิภาพ โดยให้สำนักปลัดองค์การบริหารส่วนตำบล เป็นหน่วยงานรับผิดชอบหลัก

(๖.๑๔) ให้ความช่วยเหลือผู้อพยพในการขนย้ายทรัพย์สินของใช้ในพื้นที่ที่เกิดสาธารณภัยและพื้นที่ใกล้เคียงตามที่ได้รับร้องขอ โดยให้สำนักปลัดองค์การบริหารส่วนตำบล เป็นหน่วยงานรับผิดชอบหลัก หากไม่เพียงพอประสานหน่วยงานทหารในพื้นที่

(๖.๑๕) ให้มีการจัดทำทะเบียนเพื่อตรวจสอบจำนวนผู้อพยพและผู้ที่ยังติดค้างในพื้นที่ โดยให้สำนักปลัดองค์การบริหารส่วนตำบล เป็นหน่วยงานรับผิดชอบหลัก

(๖.๑๑๐) จัดให้มีการบริการด้านการแพทย์และสาธารณสุขในพื้นที่อพยพ โดยให้ รพ.สต. และโรงพยาบาลในเขตพื้นที่ ร่วมกันดำเนินการ

(๖.๑๑๑) จัดให้มีระบบการรักษาความสงบเรียบร้อยของพื้นที่รองรับการอพยพ โดยจัดกำลังเจ้าหน้าที่ตำรวจและอาสาสมัครตามความเหมาะสม

(๖.๑๑๒) จัดให้มีเจ้าหน้าที่ประสานงานกับเจ้าหน้าที่ตำรวจในพื้นที่เพื่อจัดกำลังดูแลบ้านเรือนและทรัพย์สินของผู้อพยพเป็นระยะๆ หากกำลังเจ้าหน้าที่ตำรวจไม่เพียงพอ ให้ใช้กำลังสนับสนุนจากอาสาสมัครป้องกันภัยฝ่ายพลเรือน (อปพร.) หรือจัดหาอาสาสมัครจากประชาชน แต่หากสถานการณ์ล่อแหลมเสี่ยงต่อการสูญเสียชีวิตห้ามเจ้าหน้าที่/อาสาสมัครออกปฏิบัติหน้าที่ในพื้นที่เสี่ยงโดยเด็ดขาดจนกว่าสถานการณ์จะบรรเทาความรุนแรงลง และสามารถเข้าไปตรวจในพื้นที่ได้ โดยไม่มีความเสี่ยง พร้อมทั้งให้มีการประชาสัมพันธ์ให้ผู้อพยพทราบสถานการณ์อย่างต่อเนื่องและทั่วถึง

(๖.๑๑๓) จัดหาพื้นที่รองรับสำหรับการอพยพสัตว์เลี้ยง โดยขอให้สำนักงานปศุสัตว์อำเภอ ร่วมกับสำนักปลัดองค์การบริหารส่วนตำบล ดำเนินการสำรวจ จัดทำบัญชี ประชาชนผู้เลี้ยงสัตว์และผู้ประกอบการ รวมทั้ง จัดเตรียมยานพาหนะ เครื่องจักรกล สำหรับใช้ในการอพยพ หากไม่เพียงพอให้ประสานงานหน่วยงานที่มีเครื่องจักรกล ยานพาหนะ

(๖.๒) การยกเลิกสถานการณ์

(๖.๒.๑) ให้ติดตามความเคลื่อนไหวของสถานการณ์สาธารณภัยอย่างใกล้ชิดและต่อเนื่อง พร้อมทั้งตรวจสอบข้อมูลจากทุกแหล่งจนแน่ใจ และมีการยืนยันความชัดเจนว่าสถานการณ์คลี่คลายกลับสู่ภาวะปกติแล้ว ให้ผู้อำนวยการท้องถิ่นรายงานข้อมูลให้ผู้อำนวยการอำเภอทราบ เพื่อประกาศยุติสถานการณ์สาธารณภัยในพื้นที่ และประชาสัมพันธ์ให้ประชาชนทราบถึงสถานการณ์เป็นระยะๆ เพื่อป้องกันความสับสน พร้อมทั้ง ให้มีการยืนยันความชัดเจนถึงการยกเลิกสถานการณ์ และแจ้งให้ผู้อพยพเตรียมพร้อมในการอพยพกลับสู่พื้นที่อยู่อาศัยต่อไป

(๖.๒.๒) เมื่อได้รับการยืนยันอย่างชัดเจนจากผู้อำนวยการท้องถิ่น ผู้อำนวยการอำเภอตามลำดับ หรือผู้ที่ได้รับมอบหมายให้ประกาศยุติสถานการณ์ว่าสาธารณภัยได้สิ้นสุดลงแล้ว ให้แจ้งข้อมูลดังกล่าวให้ผู้อพยพทราบเพื่อเตรียมพร้อมในการอพยพกลับสู่ที่ตั้งต่อไป

(๖.๒.๓) เมื่อยกเลิกหรือปิดศูนย์ปฏิบัติการฉุกเฉินขององค์การบริหารส่วนตำบลห้วยไร่ ให้ส่งมอบภารกิจที่ต้องดำเนินการต่อให้หน่วยงานที่รับผิดชอบตามภารกิจของหน่วยงานนั้นต่อไป เพื่อความต่อเนื่องในการปฏิบัติงาน

(๖.๓) การอพยพกลับ

เมื่อประชาชนได้รับแจ้งข่าวการยกเลิกสถานการณ์สาธารณภัยอย่างชัดเจนให้ผู้นำชุมชนหรือผู้นำกลุ่มอพยพรีบแจ้งผู้อพยพเพื่อเตรียมความพร้อมสำหรับการอพยพกลับและรอรับการแจ้งจุดอพยพกลับ โดยการจัดระเบียบและลำดับก่อนหลังของการอพยพกลับอย่างเป็นระบบไปสู่พื้นที่อยู่อาศัยเดิม พร้อมทั้งประสานงานกับเจ้าหน้าที่ที่รับผิดชอบควบคุมดูแลการอพยพกลับ

เมื่อภัยพิบัติกรณีฉุกเฉินเกิดขึ้นในท้องที่ใด ให้ผู้มีอำนาจดำเนินการประกาศให้ท้องที่นั้น เป็นเขตการให้ความช่วยเหลือผู้ประสบภัยพิบัติกรณีฉุกเฉิน ดังนี้

พื้นที่	ผู้มีอำนาจ
กรุงเทพมหานคร	อธิบดีกรมป้องกันและบรรเทาสาธารณภัย
จังหวัด	ผู้ว่าราชการจังหวัดร่วมกับคณะกรรมการให้ความช่วยเหลือผู้ประสบภัยพิบัติจังหวัด (ก.ช.ภ.จ.) หากไม่สามารถประชุม ก.ช.ภ.จ. ได้ทันท่วงที และผู้ว่าราชการจังหวัดเห็นว่าความเสียหายดังกล่าวเป็นไปตามหลักเกณฑ์ที่กระทรวงการคลังกำหนด ก็ให้มีอำนาจพิจารณาประกาศเขตการให้ความช่วยเหลือผู้ประสบภัยพิบัติกรณีฉุกเฉินไปก่อนได้โดยไม่ต้องขอความเห็นชอบจาก ก.ช.ภ.จ.

การประกาศเขตการให้ความช่วยเหลือผู้ประสบภัยพิบัติกรณีฉุกเฉินต้องกำหนดพื้นที่และระยะเวลาของการให้ความช่วยเหลือผู้ประสบภัยพิบัตินั้นด้วย ทั้งนี้ ให้เป็นไปตามหลักเกณฑ์ วิธีการ และเงื่อนไขที่กรมป้องกันและบรรเทาสาธารณภัยกำหนด โดยความเห็นชอบของกระทรวงการคลัง

(๕) แนวทางปฏิบัติในการตัดสินใจระดับการจัดการสาธารณภัย

ให้ผู้บัญชาการหรือผู้อำนวยการใช้เกณฑ์หรือเงื่อนไขดังต่อไปนี้ ประกอบการพิจารณากระดับการจัดการสาธารณภัย ดังนี้

เกณฑ์/เงื่อนไข	ข้อมูลที่ใช้ระบุเงื่อนไข
(๑) พื้นที่	พื้นที่ใช้สอยในลักษณะต่าง ๆ ที่ได้รับผลกระทบ และความเสียหาย (๑.๑) พื้นที่ทางการเกษตรและปศุสัตว์ (๑.๒) พื้นที่ธุรกิจ อุตสาหกรรม และการประกอบการ (๑.๓) พื้นที่อยู่อาศัย (จำนวนหลังคาเรือน) (๑.๔) พื้นที่ทางธรรมชาติ
(๒) ประชากร	จำนวนและลักษณะของประชากรในพื้นที่ที่ได้รับผลกระทบ (๒.๑) จำนวนผู้ได้รับผลกระทบ (๒.๒) จำนวนผู้อพยพ (๒.๓) จำนวนผู้ได้รับบาดเจ็บและเสียชีวิต
(๓) ความซับซ้อน	ความยากง่าย สถานการณ์แทรกซ้อน และเงื่อนไขทางเทคนิคของสถานการณ์ (๓.๑) ความรุนแรงของภัย ความเฉพาะเจาะจงทางเทคนิคของภัย การเกิดภัยต่อเนื่อง (๓.๒) ความเสียหายที่เกิดขึ้นหรือส่งผลกระทบต่อสาธารณูปโภคพื้นฐาน สถานที่สำคัญ และเส้นทางรถไฟ ให้ความช่วยเหลือ (๓.๓) การคาดการณ์การขยายตัวของภัย พื้นที่ที่จะเสียหายต่อไป ระยะเวลาที่การดำเนินกิจกรรมปกติที่ต้องหยุดชะงัก ระยะเวลาที่ต้องใช้ในการตอบสนองต่อสถานการณ์ และระยะเวลาที่ต้องช่วยฟื้นฟูเบื้องต้น
(๔) ศักยภาพด้านทรัพยากร	ความสามารถในการปฏิบัติงานจากทรัพยากร (๔.๑) กำลังคน ทั้งของหน่วยงานหลักและหน่วยงานสนับสนุน พร้อมทั้งอาสาสมัครหน่วยต่าง ๆ (๔.๒) เครื่องมือ อุปกรณ์ ยานพาหนะ และอุปกรณ์พิเศษต่าง ๆ ที่ต้องใช้ตามแต่ลักษณะทางเทคนิคของภัย

เกณฑ์/เงื่อนไข	ข้อมูลที่ใช้ระบุเงื่อนไข
	(๔๓) ปัจจัยยังชีพสำหรับแจกจ่ายแก่ผู้ได้รับผลกระทบของหน่วยงานหลัก และจากการสนับสนุนจากภาคีหลัก (๔๔) แหล่งที่มาและจำนวนเงินงบประมาณจากหน่วยงานในพื้นที่
(๕) การพิจารณาตัดสินใจของผู้บัญชาการ/ผู้อำนวยการ	ดุลยพินิจจากการประเมินสถานการณ์จากเงื่อนไขต่าง ๆ (๕๑) ขอบเขตการปกครอง (๕๒) การประเมินศักยภาพในการจัดการสาธารณสุข

ทั้งนี้ ให้ใช้เกณฑ์เงื่อนไขทางด้านพื้นที่/ประชากร/ความซับซ้อน/ศักยภาพด้านทรัพยากร และวิจารณ์ฐานหรือดุลยพินิจของผู้อำนวยกรอย่างใดอย่างหนึ่ง หรือหลายอย่างประกอบกันเป็นเกณฑ์ในการนำเสนอเพื่อยกระดับการจัดการสาธารณสุข

(๖) แนวทางการปฏิบัติในการอพยพ

เมื่อเกิดหรือคาดว่าจะเกิดสาธารณสุขภัยขึ้นในพื้นที่ใด และการอาศัยอยู่ในเขตพื้นที่นั้นจะเป็นอันตราย ให้ผู้มีอำนาจตามมาตรา ๒๘ แห่งพระราชบัญญัติป้องกันและบรรเทาสาธารณภัย พ.ศ. ๒๕๕๐ มีอำนาจสั่งอพยพผู้ซึ่งอยู่ในพื้นที่นั้น ออกจากพื้นที่อย่างเป็นระเบียบ ทั้งนี้ ให้ดำเนินการอพยพก่อนเกิดสาธารณสุขภัย และจัดให้มีกำลังเจ้าหน้าที่เข้ารักษาความสงบเรียบร้อย เพื่อป้องกันทรัพย์สินของประชาชน โดยให้ผู้นำชุมชนและหน่วยงานปฏิบัติตามขั้นตอน ดังนี้

(๖.๑) การอพยพเคลื่อนย้าย

(๖.๑.๑) การตัดสินใจอพยพ

(๑) ในเขตองค์การบริหารส่วนตำบลห้วยไร่ กำหนดให้นายกองคการบริหารส่วนตำบลห้วยไร่ ในฐานะผู้อำนวยกรท้องถิ่น หรือผู้ได้รับมอบหมายเป็นผู้ตัดสินใจและควบคุมการอพยพประชาชนออกจากพื้นที่ประสบภัย โดยมีปลัดองค์การบริหารส่วนตำบลห้วยไร่ ในฐานะผู้ช่วยผู้อำนวยกรท้องถิ่นเป็นผู้ช่วย

(๒) ในเขตพื้นที่หมู่บ้าน กำหนดให้ผู้ใหญ่บ้านแต่ละหมู่บ้านเป็นผู้ตัดสินใจและควบคุมการอพยพประชาชนออกจากพื้นที่ประสบภัย โดยมีผู้ช่วยผู้ใหญ่บ้านและสมาชิกสภาองค์การบริหารส่วนตำบลห้วยไร่ เป็นผู้ช่วย ทุกขั้นตอนการปฏิบัติต้องประสานการปฏิบัติและรายงานสถานการณ์ไปยังนายกองคการบริหารส่วนตำบลห้วยไร่ ในฐานะผู้อำนวยกรท้องถิ่น เบอร์โทรศัพท์ ๐๔๕-๕๒๓๘๑๘

(๖.๑.๒) เมื่อได้รับข้อมูลข่าวสารแจ้งเตือน ให้แจ้งประชาชนต้องเตรียมตัวไว้ให้พร้อมสำหรับการอพยพ โดยจัดเตรียมกระเป๋าที่มีของมีค่า เงินสด เอกสารสำคัญ ของใช้จำเป็นส่วนตัว ยารักษาโรค อาหาร น้ำดื่ม เท่าที่จำเป็น รวมทั้งดูแลสุขภาพจิตใจในครอบครัวให้อยู่ในความสงบ ก่อนออกจากบ้านเรือนต้องปิดบ้านเรือนให้มิดชิดที่สุดเท่าที่จะทำได้ และเดินทางไปรวมกัน ณ จุดนัดหมายประจำชุมชนโดยเร็ว

(๖.๑.๓) หน่วยอพยพ ต้องศึกษาเส้นทางที่จะเข้าสู่พื้นที่เป้าหมาย และตรวจสอบสภาพของยานพาหนะสำหรับการอพยพให้พร้อมปฏิบัติหน้าที่อยู่ตลอดเวลา รวมทั้งติดต่อประสานงานกับผู้นำชุมชนหรือผู้นำหมู่บ้านทุกระยะ ประชาสัมพันธ์ให้คำแนะนำในขั้นตอนการอพยพต่อผู้อพยพ

(๖.๑.๔) จัดลำดับความสำคัญของผู้อพยพ โดยแบ่งกลุ่มผู้อพยพที่ต้องได้รับการดูแลเป็นพิเศษ (กลุ่มเปราะบาง) เช่น กลุ่มผู้ป่วยทุพพลภาพ คนพิการ คนชรา เด็ก สตรี ควรได้รับการพิจารณาให้อพยพไปก่อน เป็นต้น กรณีเด็ก บิดาและมารดาควรอพยพไปด้วยกันทั้งครอบครัว และควรอพยพเป็นกลุ่ม

(๖.๑.๕) จัดให้มีสถานที่ปลอดภัยและที่พักพิงชั่วคราวแก่ผู้อพยพและเจ้าหน้าที่ โดยจัดระเบียบพื้นที่พักพิงให้เหมาะสมเป็นสัดส่วนและมีระบบสุขาภิบาล โดยให้กองสาธารณสุขและสิ่งแวดล้อมเป็นหน่วยงานรับผิดชอบหลัก

(๖.๑.๖) การบริหารจัดการศูนย์พักพิงชั่วคราว และสนับสนุนกิจกรรมด้านสังคมสงเคราะห์เพื่อการฟื้นฟูด้านสังคมและจิตใจให้แก่ผู้ประสบภัย และผู้ประสบปัญหาทางสังคม โดยให้โดยให้งานพัฒนาชุมชนสำนักปลัดองค์การบริหารส่วนตำบล เป็นหน่วยงานรับผิดชอบหลัก

(๖.๔) การอพยพส่วนราชการ และองค์กรปกครองส่วนท้องถิ่น

ให้ศูนย์ปฏิบัติการฉุกเฉินองค์การบริหารส่วนตำบลห้วยไร่ แบ่งประเภทของส่วนราชการและองค์กรปกครองส่วนท้องถิ่นที่จะอพยพมาอยู่ในพื้นที่ปลอดภัยตามลำดับและความจำเป็นเร่งด่วน พร้อมทั้งกำหนดพื้นที่รองรับการอพยพส่วนราชการ ครอบครัวส่วนราชการ และองค์กรปกครองส่วนท้องถิ่นไว้ล่วงหน้า โดยการดำเนินการอพยพให้เป็นไปตามแผนอพยพส่วนราชการ เพื่อให้สามารถบริการประชาชนได้ตามปกติ

กลยุทธ์ที่ ๒ พัฒนาระบบและเครื่องมือสนับสนุนการเผชิญเหตุ

๑) แนวทางปฏิบัติในการสื่อสารและโทรคมนาคม

(๑) การเตรียมความพร้อมด้านการสื่อสารและโทรคมนาคม

การเตรียมความพร้อมด้านระบบและเครื่องมือสื่อสารองค์การบริหารส่วนตำบลห้วยไร่ มอบหมายให้งานป้องกันและบรรเทาสาธารณภัย เป็นผู้กำกับดูแลและใช้งานความถี่วิทยุ.....เพื่อใช้เป็นความถี่วิทยุกลางสำหรับติดต่อประสานงานระหว่างหน่วยงานของส่วนราชการ รัฐวิสาหกิจ และภาคเอกชน สำหรับการประสานงาน ด้านการป้องกันและบรรเทาสาธารณภัย ตลอดจนกิจการอื่นๆ ในภาวะปกติ และในภาวะไม่ปกติ โดยกำหนดให้งานป้องกันและบรรเทาสาธารณภัย เป็นผู้ควบคุมดูแลการใช้งานภายในองค์การบริหารส่วนตำบลห้วยไร่

(๒) การปฏิบัติงานด้านสื่อสารและโทรคมนาคมกรณีเกิดเหตุฉุกเฉิน

(๒.๑) จัดตั้งศูนย์สื่อสารและจัดให้มีระบบสื่อสารหลัก ระบบสื่อสารรอง และระบบสื่อสารอื่นๆ ที่จำเป็นให้ใช้งานได้ตลอด ๒๔ ชั่วโมง ให้สามารถเชื่อมโยงระบบสื่อสารดังกล่าวกับหน่วยงานอื่นได้ตามปกติโดยเร็วอย่างทั่วถึงทุกพื้นที่

(๒.๒) ใช้โครงข่ายสื่อสารทางโทรศัพท์ โทรสาร และวิทยุสื่อสารเป็นหน่วยงานหลัก

◆ หน่วยงานหลักที่วางระบบสื่อสารในภาวะฉุกเฉิน ได้แก่ สำนักปลัดองค์การบริหารส่วนตำบล หมายเลขโทรศัพท์ ๐๔๕-๕๒๓๓๖๘ โทรสาร ๐๔๕-๕๒๓๓๖๘

◆ หน่วยงานสนับสนุน ได้แก่ องค์การบริหารส่วนจังหวัดอำนาจเจริญ หมายเลขโทรศัพท์ ๐๔๕-๕๒๓๑๖๖ โทรสาร ๐๔๕-๕๒๓๑๖๖

ลำดับ	ชื่อหน่วยงาน	นามเรียกขาน	ความถี่วิทยุ	โทรศัพท์	โทรสาร	หมายเหตุ
๑	ปก.จ.อำนาจเจริญ	ปก.อำนาจ	๑๖๑.๑๒๕	๐๔๕-๕๒๓๓๖๐	๐๔๕-๕๒๓๓๖๐	
๒	อำเภอเมืองอำนาจเจริญ	-	-	๐๔๕-๕๑๑๗๖๓	๐๔๕-๕๑๑๗๖๓	
๓	สภ.เมืองอำนาจเจริญ	มิ่งเมือง	๑๕๒.๕๕	๐๔๕-๕๑๒๐๐๗	๐๔๕-๕๑๒๐๐๗	
๔	เทศบาลเมืองอำนาจเจริญ	-	-	๐๔๕-๕๑๑๗๘๔	๐๔๕-๕๑๑๗๘๔	
๕	สมาคมกู้ภัยอำนาจเจริญ	-	-	๐๔๕-๕๕๒๗๔๘	-	

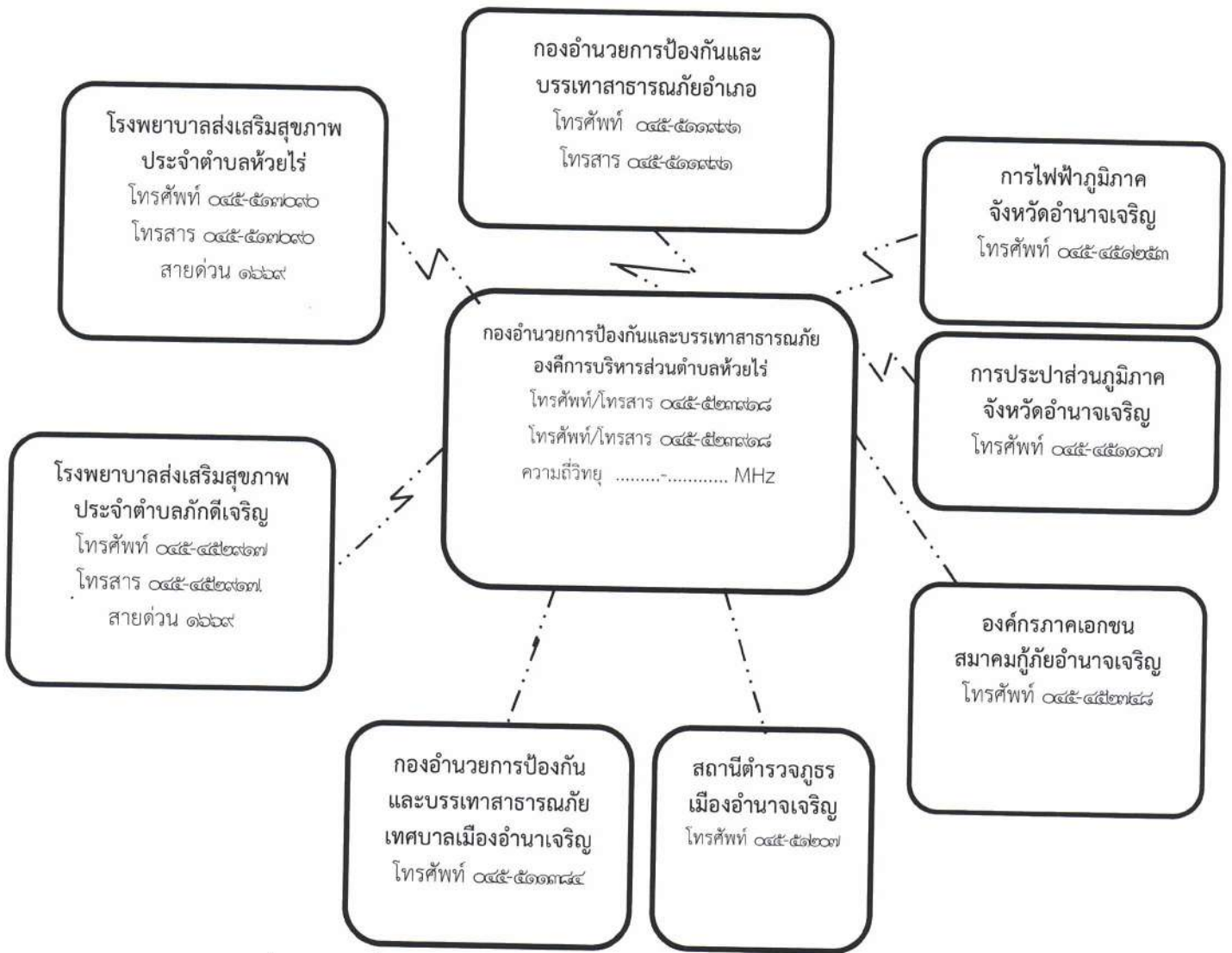

แผนภาพที่ ๕-๔ : ผังสื่อสารในการป้องกันและบรรเทาสาธารณภัยขององค์การบริหารส่วนตำบลห้วยไร่

(๒) แนวทางปฏิบัติในการเผยแพร่ประชาสัมพันธ์ข้อมูลข่าวสารในภาวะฉุกเฉิน

ให้ฝ่ายประชาสัมพันธ์ขององค์การบริหารส่วนตำบลห้วยไร่ เป็นหน่วยงานหลัก ดำเนินการ ดังนี้

(๒.๑) เผยแพร่ข่าวสารที่คาดว่าจะเกิดหรือเกิดสาธารณภัยให้ส่วนราชการและประชาชนได้รับรู้และเข้าใจสถานการณ์ (Situation Awareness) ในทุกระยะการจัดการภัย โดยผ่านช่องทางการสื่อสารที่กำหนดไว้ เช่น โทรทัศน์ วิทยุ หอกระจายข่าว สื่อสังคมออนไลน์ ฯลฯ เพื่อให้ประชาชนเข้าถึงข้อมูลที่ถูกต้อง รวดเร็ว เป็นปัจจุบันและทันต่อเหตุการณ์ ซึ่งจะช่วยสร้างความเชื่อมั่น และลดความตื่นตระหนกที่เกิดจากการรับรู้ และความเข้าใจที่ไม่ถูกต้อง

(๒.๒) จัดตั้งศูนย์ข้อมูลประชาสัมพันธ์ร่วม (Join Information Center : JIC) ณ พื้นที่ที่เกิดเหตุ ซึ่งอยู่ภายใต้การกำกับ ดูแล ของศูนย์ข้อมูลประชาสัมพันธ์ร่วม เพื่อทำหน้าที่ประสานข้อมูลข่าวสารสาธารณะที่เกี่ยวข้องกับการดำเนินกิจกรรมการจัดการเหตุฉุกเฉินและเป็นศูนย์ที่อยู่ใกล้ชิดกับเหตุการณ์ สามารถเข้าถึงข้อมูลที่มีการเปลี่ยนแปลงได้ตลอดเวลา จึงเป็นศูนย์กลางของการติดต่อสำหรับสื่อข่าวสารทุกประเภทที่ได้รับการกลั่นกรอง และรับรองข้อมูล เพื่อกระจายข้อมูลข่าวสารให้เกิดความถูกต้อง รวดเร็ว เป็นปัจจุบัน และต่อเนื่อง โดยให้เจ้าหน้าที่ข้อมูลข่าวสารสาธารณะควรต้องเข้ามาอยู่ร่วมกันในศูนย์ประสานข้อมูลร่วม

(๒.๓) ตรวจสอบยืนยันความถูกต้องของข้อมูลการเกิดภัยจากกำนัน ผู้ใหญ่บ้าน ผู้นำชุมชน อาสาสมัครแจ้งเตือนภัย กองอำนวยการป้องกันและบรรเทาสาธารณภัยระดับเหนือขึ้นไป รวมทั้งหน่วยงานที่เกี่ยวข้องก่อนแจ้งเตือนภัยผ่านช่องทางการสื่อสารทุกชนิด

(๒.๔) ดำเนินการแจ้งเตือนการเกิดภัยไปยังชุมชนพื้นที่ที่ประสบภัยและพื้นที่ข้างเคียง โดยสื่อข่าย การสื่อสาร เครื่องมืออุปกรณ์การเตือนภัยที่มีอยู่ของชุมชน เช่น วิทยุชุมชน หอกระจายข่าว หอเตือนภัย โทรโข่ง เป็นต้น

(๒.๕) ข้อมูลการแจ้งเตือนภัยนั้นต้องชัดเจน ทันเวลา ถูกต้อง และเข้าใจง่าย เป็นข้อมูลที่บอกถึง อันตรายที่กำลังเกิดขึ้นกับชีวิตและทรัพย์สิน อันได้แก่ ลักษณะ ขนาด จุดที่เกิดภัย รัศมีความเสียหายตามพื้นที่ การปกครอง ช่วงเวลา ระยะเวลา ภัยจะรุนแรงยิ่งขึ้นหรือไม่ และประชาชนต้องปฏิบัติอย่างไร หรือต้องมีการอพยพหรือไม่ รวมทั้งวิธีการแจ้งเหตุ หมายเลขโทรศัพท์ และการสื่อสารอื่นๆ โดยแจ้งเตือนภัยจนกว่า สถานการณ์ภัยจะสิ้นสุด

(๒.๖) ในกรณีเกิดไฟฟ้าดับ การสื่อสาร เครื่องมือ สัญญาณเตือนภัยไม่สามารถใช้ได้ให้ใช้สัญลักษณ์ การเตือนภัย เช่น ธง นกหวีด หรือการเตือนภัยอื่นที่ได้มีการซักซ้อมความเข้าใจกับประชาชนไว้แล้ว

(๓) แนวทางปฏิบัติในการบัญชาการเหตุการณ์ (Incident Command)

ให้นำหลักการของระบบการบัญชาการเหตุการณ์ (Incident Command System : ICS) มาประยุกต์ใช้เป็นเครื่องมือในการสั่งการ ควบคุม และประสานความร่วมมือของแต่ละหน่วยงานในการ จัดการในภาวะฉุกเฉิน และเป็นระบบปฏิบัติการในการระดมทรัพยากรไปยังที่เกิดเหตุเพื่อที่สามารถปกป้อง ชีวิต ทรัพย์สิน และสิ่งแวดล้อมเป็นไปอย่างมีประสิทธิภาพ และบรรลุวัตถุประสงค์ โดยให้ทุกส่วนราชการ หน่วยงาน และภาคเอกชนใช้ระบบบัญชาการเหตุการณ์เป็นระบบมาตรฐานในการจัดการในภาวะฉุกเฉิน องค์การบริหารส่วนตำบลห้วยไร่ ได้กำหนดแนวทางปฏิบัติโดยใช้หลักการบัญชาการเหตุการณ์ไว้ ดังนี้

(๓.๑) วัตถุประสงค์การบัญชาการเหตุการณ์

- (๑) ความปลอดภัยทั้งผู้ประสบภัยและเจ้าหน้าที่ผู้ปฏิบัติงาน
- (๒) ใช้ทรัพยากรในการปฏิบัติงานอย่างคุ้มค่า และมีประสิทธิภาพ
- (๓) การจัดการสาธารณภัยมีประสิทธิภาพ

(๓.๒) การปฏิบัติเมื่อเกิดสาธารณภัย

(๓.๒.๑) การรายงานตัวและทรัพยากรในการป้องกันและบรรเทาสาธารณภัย

ให้เจ้าหน้าที่เจ้าพนักงาน และอาสาสมัครต่างๆ ที่มาร่วมปฏิบัติงานเข้ารายงานตัวที่ศูนย์ ปฏิบัติการฉุกเฉินท้องถิ่นในพื้นที่ที่เกิดภัย ก่อนรับมอบภารกิจและพื้นที่รับผิดชอบไปปฏิบัติ

(๓.๒.๒) การเข้าควบคุมสถานการณ์ คำนึงถึงหลักการ ดังนี้

- (๑) การปฏิบัติการระยะ ๒๔ ชั่วโมงแรก เน้นการค้นหาผู้รอดชีวิต การรักษาพยาบาล ผู้บาดเจ็บ น้ำดื่ม อาหารปรุงสำเร็จ เสื้อผ้า ฯลฯ
- (๒) การปฏิบัติการระยะ ๒๔-๔๘ ชั่วโมง (๑-๒ วัน) เน้นการค้นหาผู้รอดชีวิต และทรัพย์สิน สืบหาญาติ จัดตั้งศูนย์พักพิงชั่วคราว การรักษาพยาบาล การจัดการศพ อาหาร น้ำดื่ม ยารักษาโรค เครื่องครัว
- (๓) การปฏิบัติการระยะ ๔๘-๗๒ ชั่วโมง (๒-๓ วัน) เน้นการค้นหาผู้รอดชีวิต การสืบหา ญาติ การรักษาพยาบาล การจัดการศพ การสงเคราะห์เบื้องต้น เงินชดเชย การค้นหาทรัพย์สิน และข้อมูลการ ให้ความช่วยเหลือ ฯลฯ
- (๔) การปฏิบัติการค้นหาหลังระยะ ๗๒ ชั่วโมงขึ้นไป (หลัง ๓ วันขึ้นไป) ให้พิจารณา สนับสนุนการปฏิบัติการค้นหาในระยะ ๑-๓ วันแรก โดยเน้นการช่วยเหลือชีวิตคนก่อน ตามด้วยทรัพย์สิน พร้อมทั้ง สนับสนุนการปฏิบัติงานให้ครอบคลุมและทั่วถึง ตลอดจนการปรับเปลี่ยนกำลังพลเพื่อให้สามารถปฏิบัติงานได้ อย่างต่อเนื่อง ฯลฯ

(๓.๒.๓) การควบคุมสถานการณ์และการเผชิญเหตุ

องค์การบริหารส่วนตำบลห้วยไร่ ได้วางแผนการเผชิญเหตุสาธารณภัยที่เกิดขึ้นอย่างเป็นระบบ โดยกำหนดโครงสร้างองค์กร ข้อมูลการสนับสนุนการตัดสินใจ การควบคุม การสั่งการ และการใช้แนวทางปฏิบัติ ที่เหมาะสมเพื่อให้การจัดการในภาวะฉุกเฉินเป็นไปอย่างมีประสิทธิภาพ ดังนี้

(๖.๔) การอพยพส่วนราชการ และองค์กรปกครองส่วนท้องถิ่น

ให้ศูนย์ปฏิบัติการฉุกเฉินองค์การบริหารส่วนตำบลห้วยไร่ แบ่งประเภทของส่วนราชการและองค์กรปกครองส่วนท้องถิ่นที่จะอพยพมาอยู่ในพื้นที่ปลอดภัยตามลำดับและความจำเป็นเร่งด่วน พร้อมทั้งกำหนดพื้นที่รองรับการอพยพส่วนราชการ ครอบคลุมส่วนราชการ และองค์กรปกครองส่วนท้องถิ่นไว้ล่วงหน้า โดยการดำเนินการอพยพให้เป็นไปตามแผนอพยพส่วนราชการ เพื่อให้สามารถบริการประชาชนได้ตามปกติ

กลยุทธ์ที่ ๒ พัฒนาระบบและเครื่องมือสนับสนุนการเผชิญเหตุ

๑) แนวทางปฏิบัติในการสื่อสารและโทรคมนาคม

(๑) การเตรียมความพร้อมด้านการสื่อสารและโทรคมนาคม

การเตรียมความพร้อมด้านระบบและเครื่องมือสื่อสารองค์การบริหารส่วนตำบลห้วยไร่ มอบหมายให้งานป้องกันและบรรเทาสาธารณภัย เป็นผู้กำกับดูแลและใช้งานความถี่วิทยุ.....เพื่อใช้เป็นความถี่วิทยุกลางสำหรับติดต่อประสานงานระหว่างหน่วยงานของส่วนราชการ รัฐวิสาหกิจ และภาคเอกชน สำหรับการประสานงาน ด้านการป้องกันและบรรเทาสาธารณภัย ตลอดจนกิจการอื่นๆ ในภาวะปกติ และในภาวะไม่ปกติ โดยกำหนดให้งานป้องกันและบรรเทาสาธารณภัย เป็นผู้ควบคุมดูแลการใช้งานภายในองค์การบริหารส่วนตำบลห้วยไร่

(๒) การปฏิบัติงานด้านสื่อสารและโทรคมนาคมกรณีเกิดเหตุฉุกเฉิน

(๒.๑) จัดตั้งศูนย์สื่อสารและจัดให้มีระบบสื่อสารหลัก ระบบสื่อสารรอง และระบบสื่อสารอื่นๆ ที่จำเป็นให้ใช้งานได้ตลอด ๒๔ ชั่วโมง ให้สามารถเชื่อมโยงระบบสื่อสารดังกล่าวกับหน่วยงานอื่นได้ตามปกติโดยเร็วอย่างทั่วถึงทุกพื้นที่

(๒.๒) ใช้โครงข่ายสื่อสารทางโทรศัพท์ โทรสาร และวิทยุสื่อสารเป็นหน่วยงานหลัก

◆ หน่วยงานหลักที่วางระบบสื่อสารในภาวะฉุกเฉิน ได้แก่ สำนักปลัดองค์การบริหารส่วนตำบล หมายเลขโทรศัพท์ ๐๔๕-๕๒๓๗๘๘ โทรสาร ๐๔๕-๕๒๓๗๘๘

◆ หน่วยงานสนับสนุน ได้แก่ องค์การบริหารส่วนจังหวัดอำนาจเจริญ หมายเลขโทรศัพท์ ๐๔๕-๕๒๓๑๖๖ โทรสาร ๐๔๕-๕๒๓๑๖๖

ลำดับ	ชื่อหน่วยงาน	นามเรียกขาน	ความถี่วิทยุ	โทรศัพท์	โทรสาร	หมายเหตุ
๑	ปภ.จ.อำนาจเจริญ	ปภ.อำนาจ	๑๖๑.๑๒๕	๐๔๕-๕๒๓๐๓๐	๐๔๕-๕๒๓๐๓๐	
๒	อำเภอเมืองอำนาจเจริญ	-	-	๐๔๕-๕๑๑๗๖๑	๐๔๕-๕๑๑๗๖๑	
๓	สภ.เมืองอำนาจเจริญ	มิ่งเมือง	๑๕๒.๕๕	๐๔๕-๕๑๒๐๐๗	๐๔๕-๕๑๒๐๐๗	
๔	เทศบาลเมืองอำนาจเจริญ	แสงเพชร	๑๖๒.๕๕๐	๐๔๕-๕๑๑๗๘๔	๐๔๕-๕๑๑๗๘๔	
๕	สมาคมกู้ภัยอำนาจเจริญ	-	-	๐๔๕-๕๕๒๗๕๘	-	

(๔) การค้นหาและช่วยชีวิต

- กำหนดเขตและกันเขตพื้นที่ประสบภัย ห้ามไม่ให้ผู้ที่ไม่มีหน้าที่และความรับผิดชอบเข้าพื้นที่ประสบภัย
- สนธิกำลังเข้าปฏิบัติการค้นหาช่วยเหลือผู้ประสบภัยโดยเร็ว โดยส่งใช้หน่วย กู้ชีพกู้ภัยเข้าปฏิบัติการในพื้นที่ประสบภัย พร้อมอุปกรณ์ เครื่องมือ เครื่องจักร ที่จำเป็นในการกู้ชีพกู้ภัย
- กรณีมีสถานการณ์รุนแรง ควรจัดหาอุปกรณ์ที่ใช้เทคโนโลยีขั้นสูงมาใช้ในการกู้ภัย

ตารางที่ ๕-๒: การปฏิบัติขณะเกิดภัยขององค์การบริหารส่วนตำบลห้วยไร่

ลำดับที่	การปฏิบัติ	ส่วนงานที่รับผิดชอบ	หน่วยรับผิดชอบ/ผู้รับผิดชอบในพื้นที่ (ระบุเบอร์โทรศัพท์)
๑	จัดตั้งศูนย์ปฏิบัติการฉุกเฉินท้องถิ่น	ส่วนอำนวยการ	ปลัด อบต.ห้วยไร่ โทร ๐๕๔-๗๒๕๖๖๕๔ หัวหน้าสำนักปลัด ๐๕๗-๓๒๕๕๐๗๒ กำนันตำบลห้วยไร่ ๐๖๔-๔๖๔๗๐๙๑
๒	รับแจ้งเหตุและรายงานสถานการณ์ จัดเตรียมเจ้าหน้าที่เพื่อรับแจ้งเหตุและรายงานสถานการณ์ให้กองอำนวยการป้องกันและบรรเทาสาธารณภัยองค์การบริหารส่วนตำบลห้วยไร่ และกองอำนวยการป้องกันและบรรเทาสาธารณภัยอำเภอทราบเพื่อจะได้เสนอผู้ว่าราชการจังหวัด/ผู้อำนวยการจังหวัด พิจารณาประกาศเขตพื้นที่ประสบสาธารณภัย และประกาศเขตพื้นที่การให้ความช่วยเหลือฯ ต่อไป จนกว่าสถานการณ์สิ้นสุด	ส่วนอำนวยการ	ปลัด อบต.ห้วยไร่ โทร ๐๕๔-๗๒๕๖๖๕๔ หัวหน้าสำนักปลัด ๐๕๗-๓๒๕๕๐๗๒ กำนันตำบลห้วยไร่ ๐๖๔-๔๖๔๗๐๙๑
๓	ออกสำรวจพื้นที่และประเมินสถานการณ์จัดชุดเคลื่อนที่เร็วเข้าสำรวจพื้นที่และประเมินสถานการณ์ เพื่อวางแผนรับมือกับสถานการณ์ภัย	ส่วนอำนวยการ	ปลัด อบต.ห้วยไร่ โทร ๐๕๔-๗๒๕๖๖๕๔ หัวหน้าสำนักปลัด ๐๕๗-๓๒๕๕๐๗๒ กำนันตำบลห้วยไร่ ๐๖๔-๔๖๔๗๐๙๑
๔	ประเมินสถานการณ์ในภาวะฉุกเฉิน วิเคราะห์และประเมินสถานการณ์การเกิดสาธารณภัยเพื่อการตัดสินใจแก้ปัญหา โดยพิจารณาเรื่องความรุนแรง ระยะเวลาการเกิดภัย พื้นที่และประชาชนผู้ที่จะได้รับผลกระทบ ความเปราะบาง และความสามารถของพื้นที่ในการรับภัย แนวโน้มการเกิดภัยซ้ำขึ้นอีก ภัยที่ตามมา รวมถึงภัยที่มีความซับซ้อน เพื่อกำหนดแนวทางการตอบโต้และการแจ้งเตือนภัย	ส่วนอำนวยการ	ปลัด อบต.ห้วยไร่ โทร ๐๕๔-๗๒๕๖๖๕๔ หัวหน้าสำนักปลัด ๐๕๗-๓๒๕๕๐๗๒ กำนันตำบลห้วยไร่ ๐๖๔-๔๖๔๗๐๙๑
๕	บริหารจัดการข้อมูลข่าวสารในภาวะฉุกเฉินอย่างถูกต้อง ชัดเจน และเป็นระบบ	ส่วนอำนวยการ	ปลัด อบต.ห้วยไร่ โทร ๐๕๔-๗๒๕๖๖๕๔ หัวหน้าสำนักปลัด ๐๕๗-๓๒๕๕๐๗๒ กำนันตำบลห้วยไร่ ๐๖๔-๔๖๔๗๐๙๑
๖	แจ้งเตือนประชาชน (๑) ตรวจสอบข้อมูลยืนยันความถูกต้องของการเกิดสาธารณภัยจากหน่วยงานที่เกี่ยวข้องทุกแห่ง ก่อนแจ้งเตือนผ่านช่องทางการสื่อสารทุกชนิด (๒) ดำเนินการแจ้งเตือนภัยไปยังชุมชนพื้นที่ประสบภัยและพื้นที่ข้างเคียง โดยส่งข่าวสารการสื่อสาร เครื่องมืออุปกรณ์เตือนภัยที่มีอยู่ของชุมชน เช่น วิทยุชุมชน หอกระจายข่าว หอเตือนภัย โทรโข่ง เป็นต้น (๓) ข้อมูลการแจ้งเตือนภัยต้องชัดเจน ทันทเวลา ถูกต้อง และเข้าใจง่าย บ่งบอกถึงอันตรายที่กำลังเกิดขึ้นกับชีวิตและทรัพย์สิน วิธีการปฏิบัติของประชาชน รวมทั้งวิธีการแจ้งเหตุ โดยต้องแจ้งเตือนจนกว่าสถานการณ์ภัย จะสิ้นสุด (๔) ในกรณีเกิดไฟฟ้าดับ การสื่อสาร เครื่องมือ สัญญาณเตือนภัยไม่สามารถใช้ได้ ให้ใช้สัญลักษณ์การเตือนภัย เช่น ธง นกหวีด หรือการเตือนภัยอื่นที่ได้มีการซักซ้อมความเข้าใจกับประชาชนไว้แล้ว เป็นต้น	ส่วนอำนวยการ	ปลัด อบต.ห้วยไร่ โทร ๐๕๔-๗๒๕๖๖๕๔ หัวหน้าสำนักปลัด ๐๕๗-๓๒๕๕๐๗๒ กำนันตำบลห้วยไร่ ๐๖๔-๔๖๔๗๐๙๑

ลำดับที่	การปฏิบัติ	ส่วนงานที่รับผิดชอบ	หน่วยรับผิดชอบ/ผู้รับผิดชอบในพื้นที่ (ระบุเบอร์โทรศัพท์)
๓	อพยพผู้ประสบภัย กรณีเมื่อเกิดหรือใกล้จะเกิดสาธารณภัยในพื้นที่ และมีผู้อยู่อาศัยในพื้นที่นั้นจะเกิดอันตราย โดยอพยพเฉพาะเท่าที่จำเป็นแก่การป้องกันและบรรเทาสาธารณภัย พร้อมทั้งรายงานผู้อำนวยการท้องถิ่น ผู้อำนวยการอำเภอ ตามลำดับ	ส่วนปฏิบัติการ	รองนายก คนที่ ๑ ๐๔๕-๕๒๓๓๑๘ กำนันตำบลห้วยไร่ ๐๖๔-๕๖๙๓๐๙๓ งานป้องกันฯ ๐๖๔-๕๕๕๒๕๕๒
๔	กำหนดพื้นที่เตรียมปฏิบัติการ (Staging Area) เป็นพื้นที่เตรียมปฏิบัติการจัดตั้งขึ้นเพื่อใช้เป็นสถานที่จัดเก็บและพักรอชั่วคราวของทรัพยากร (วัสดุอุปกรณ์ เครื่องมือ เครื่องจักรกล ยานพาหนะ)ที่ได้มาและพร้อมใช้เพื่อรอการส่งใช้ทรัพยากร	ส่วนอำนวยการ	ปลัด อบต.ห้วยไร่ โทร ๐๔๔-๓๑๕๖๕๕๔ หัวหน้าสำนักปลัด ๐๙๓๓-๓๒๕๕๐๓๒ กำนันตำบลห้วยไร่ ๐๖๔-๕๖๙๓๐๙๓
๕	ระดมทรัพยากรเข้าสนับสนุนการจัดการสาธารณภัย (๑) ระดมทรัพยากร ทั้งกำลังคน วัสดุอุปกรณ์ เครื่องมือ เครื่องจักร มายังจุดรวบรวมทรัพยากรเพื่อรอรับการมอบหมายภารกิจ ให้พร้อมใช้ตลอด ๒๔ ชั่วโมง เพื่อรอการส่งใช้เข้าสนับสนุนการปฏิบัติการในพื้นที่ประสบภัย (๒) ระดมทรัพยากรเข้าพื้นที่เตรียมปฏิบัติการ (Staging Area) พร้อมทั้งจัดเตรียมเครื่องจักรกล ยานพาหนะ วัสดุอุปกรณ์ เครื่องมือเครื่องใช้ และพลังงาน เพื่อจัดการสาธารณภัย	ส่วนสนับสนุน	รองนายก คนที่ ๒ ๐๔๕-๕๒๓๓๑๘ กำนันตำบลห้วยไร่ ๐๖๔-๕๖๙๓๐๙๓
๑๐	กำหนดและแบ่งโซนพื้นที่ในการสนับสนุนการเผชิญเหตุ ออกเป็น ๒ โซน ประกอบด้วย โซนที่ ๑ ประกอบด้วย หมู่ที่ ๑,๒,๓,๔ มีผู้ใหญ่บ้านหมู่ที่ ๑,๒,๓,๔ รับผิดชอบพื้นที่ โซนที่ ๒ ประกอบด้วย หมู่ที่ ๕,๕,๖,๗,๘,๑๐ มีผู้ใหญ่บ้านหมู่ที่ ๕,๕,๖,๗,๘,๑๐ รับผิดชอบพื้นที่ หมายเหตุ : สามารถปรับโซนพื้นที่ได้ตามสถานการณ์และขนาดของพื้นที่	ส่วนอำนวยการ	ปลัด อบต.ห้วยไร่ โทร ๐๔๔-๓๑๕๖๕๕๔ หัวหน้าสำนักปลัด ๐๙๓๓-๓๒๕๕๐๓๒ กำนันตำบลห้วยไร่ ๐๖๔-๕๖๙๓๐๙๓
๑๑	จัดชุดปฏิบัติการเคลื่อนที่เร็วเข้าปฏิบัติการจัดการสาธารณภัย สั่งให้หน่วยกู้ชีพกู้ภัยเข้าปฏิบัติการในพื้นที่ประสบภัย เพื่อควบคุมสถานการณ์ไม่ให้ลุกลามขยายตัว ให้เจ้าหน้าที่ เจ้าหน้าที่งาน และอาสาสมัครต่างๆ ที่มาร่วมปฏิบัติงานเข้ารายงานตัวที่ศูนย์ปฏิบัติการฉุกเฉินองค์การบริหารส่วนตำบลห้วยไร่ ก่อนรับมอบภารกิจและพื้นที่รับผิดชอบไปปฏิบัติ รวมถึงเครื่องมือ อุปกรณ์ในการเข้าสนับสนุนจัดการสาธารณภัย	ส่วนปฏิบัติการ	รองนายกคนที่ ๑ ๐๔๕-๕๒๓๓๑๘ งานป้องกันฯ ๐๖๔-๕๕๕๒๕๕๒ กองช่าง ๐๙๓๓-๓๒๕๕๐๓๒ กำนันตำบลห้วยไร่ ๐๖๔-๕๖๙๓๐๙๓ รพ.สต.ห้วยไร่ ๐๔๕-๕๑๓๑๑๐ รพ.สต.ภักดีเจริญ ๐๔๕-๕๕๒๕๑๓๓
๑๕	การเผชิญเหตุ (๑) การปฏิบัติการระยะ ๒๔ ชั่วโมงแรก ให้ความสำคัญในการค้นหาผู้รอดชีวิตเป็นลำดับแรก ต่อด้วยการรักษาพยาบาลผู้บาดเจ็บ มีแนวทางปฏิบัติ ดังนี้ (๑.๑) กำหนดเขตและกั้นเขตพื้นที่ประสบภัย ห้ามมิให้ผู้ที่ไม่มีหน้าที่และความรับผิดชอบที่เกี่ยวข้องเข้าพื้นที่ประสบภัยโดยเด็ดขาด (๑.๒) สนธิกำลังเข้าปฏิบัติการค้นหาช่วยเหลือผู้ประสบภัยโดยเร็ว ดังนี้ (๑.๒.๑) สั่งการให้หน่วยกู้ชีพกู้ภัยที่มีศักยภาพเข้าปฏิบัติงานในพื้นที่ประสบภัย (๑.๒.๒) สั่งการให้เจ้าหน้าที่ที่รับผิดชอบเครื่องมือ เครื่องจักรที่จำเป็นในการกู้ชีพกู้ภัย เข้าปฏิบัติงานในพื้นที่ประสบภัย (๑.๒.๓) อพยพประชาชนและสัตว์เลี้ยงตามความจำเป็นของสถานการณ์ภัย	ส่วนปฏิบัติการ	รองนายกคนที่ ๑ ๐๔๕-๕๒๓๓๑๘ งานป้องกันฯ ๐๖๔-๕๕๕๒๕๕๒ กองช่าง ๐๙๓๓-๓๒๕๕๐๓๒ กำนันตำบลห้วยไร่ ๐๖๔-๕๖๙๓๐๙๓ รพ.สต.ห้วยไร่ ๐๔๕-๕๑๓๑๑๐

ลำดับที่	การปฏิบัติ	ส่วนงานที่รับผิดชอบ	หน่วยรับผิดชอบ/ผู้รับผิดชอบในพื้นที่ (ระบุเบอร์โทรศัพท์)
	<p>(๑.๒.๔) กรณีพื้นที่ใดเป็นพื้นที่วิกฤต ไม่สามารถเข้าพื้นที่ โดยทางรถยนต์หรือทางเรือได้ ให้ประสานขอรับการสนับสนุนเฮลิคอปเตอร์จากหน่วยงานทหารหรือตำรวจในพื้นที่ หรือพื้นที่ใกล้เคียงเพื่อช่วยเหลือผู้ประสบภัยอย่างเร่งด่วน</p> <p>(๑.๒.๕) จัดตั้งศูนย์พักพิงชั่วคราวแก่ผู้ประสบภัยที่บ้านเรือนเสียหายอย่างเร่งด่วนเป็นลำดับแรก และจัดระเบียบศูนย์พักพิงชั่วคราว พร้อมทั้งลงทะเบียนผู้อพยพ</p> <p>(๑.๒.๖) ระดมกำลังแพทย์และพยาบาลจากโรงพยาบาลส่งเสริมสุขภาพประจำตำบลใกล้เคียง เข้าช่วยปฏิบัติงานในพื้นที่ประสบภัย</p> <p>(๑.๒๗) กรณีโครงสร้างพื้นฐานได้รับความเสียหายให้เร่งซ่อมแซมเส้นทางคมนาคม ระบบสื่อสาร ไฟฟ้า และประปา แล้วแต่กรณี ให้สามารถใช้งานได้หรือจัดทำระบบสำรองเพื่อให้ชุดปฏิบัติการสามารถปฏิบัติงานในพื้นที่ได้</p> <p>(๑.๒๘) จัดเตรียมเครื่องอุปโภคบริโภคพื้นฐาน ตลอดจนจัดหาอาหารที่ปรุงสำเร็จ น้ำดื่ม เครื่องยุงชีพที่จำเป็นให้แก่ประชาชนและเจ้าหน้าที่ที่ปฏิบัติงานในพื้นที่ประสบภัยให้เพียงพอและทั่วถึง</p> <p>(๒) การปฏิบัติการระยะ ๒๔-๔๘ ชั่วโมง (๑-๒ วัน) ให้ความสำคัญในการค้นหาผู้รอดชีวิตและทรัพย์สิน การสืบหาญาติ การจัดตั้งศูนย์พักพิงชั่วคราว การรักษาพยาบาล การจัดการศพ อาหาร น้ำดื่ม ยารักษาโรค เครื่องครัว ข้อมูลสถานการณ์ มีแนวทางปฏิบัติ ดังนี้</p> <p>(๒.๑) สำรวจความต้องการของผู้ประสบภัยในเบื้องต้น เพื่อกำหนดมาตรการช่วยเหลืออย่างต่อเนื่องในช่วงระหว่างเกิดภัยและจัดทำบัญชีการช่วยเหลือผู้ประสบภัย</p> <p>(๒.๒) จัดเจ้าหน้าที่ปฏิบัติงานด้านการรักษาพยาบาล และเวชภัณฑ์ ที่จำเป็นมายังพื้นที่ประสบภัยและเตรียมสถานพยาบาลสำรองให้เพียงพอ</p> <p>(๒.๓) จัดส่งปัจจัยสี่ที่จำเป็นต่อการดำรงชีวิต เช่น อาหาร น้ำดื่ม เครื่องนุ่งห่ม และยารักษาโรค เป็นต้น มายังศูนย์พักพิงชั่วคราว</p> <p>(๒.๔) ตรวจสอบเส้นทางคมนาคมที่ได้รับความเสียหายจาสาธารณภัย พร้อมทั้งติดป้ายเตือน หรือวางแผนปิดกั้นช่องทางจราจรให้ประชาชนผู้ใช้เส้นทางทราบจัดเจ้าหน้าที่ตำรวจหรืออาสาสมัครอำนวยความสะดวกการจราจรในจุดอันตราย</p> <p>(๒.๕) รักษาความสงบเรียบร้อยและจัดการจราจรในพื้นที่ประสบภัยและศูนย์พักพิงชั่วคราว</p> <p>(๒.๖) ตั้งศูนย์ข้อมูลผู้ประสบภัย เพื่อรวบรวมและเป็นแหล่งข้อมูลในการติดต่อประสานงานให้ประชาชนสามารถสอบถามข้อมูลผู้บาดเจ็บและเสียชีวิตได้</p> <p>(๓) การปฏิบัติการระยะ ๔๘-๗๒ ชั่วโมง (๒-๓ วัน) ให้ความสำคัญกับการค้นหาผู้รอดชีวิตอย่างต่อเนื่องจากปฏิบัติการระยะ ๒๔-๔๘ ชั่วโมงแรก การสืบหาญาติ การรักษาพยาบาล การจัดการศพ การสงเคราะห์เบื้องต้น อาหาร น้ำดื่ม ยารักษาโรค เงินชดเชย การค้นหาทรัพย์สิน และข้อมูลการให้ความช่วยเหลือ มีแนวทางปฏิบัติ ดังนี้</p> <p>(๓.๑) กรณีมีผู้เสียชีวิตจำนวนมากให้จัดเตรียมสถานที่และอุปกรณ์ เก็บรักษาศพในระยะแรก (วัดและตู้แช่ศพ) พร้อมทั้งให้หน่วยงานที่เกี่ยวข้องตรวจชันสูตรเบื้องต้น บันทึกข้อมูลศพ การเก็บรักษาหลักฐาน และเตรียมข้อมูลทั้งหมดเพื่อการตรวจพิสูจน์เอกลักษณ์บุคคล</p> <p>(๓.๒) การจัดหาบริการประกันสังคมเคลื่อนที่และให้บริการทางการแพทย์</p> <p>(๓.๓) การประเมินสถานการณ์ภัยอย่างใกล้ชิด ตลอดจนประสานการช่วยเหลือรับเรื่องราวร้องทุกข์ ประสานรับข้อมูลความเสียหายเบื้องต้น ความต้องการเบื้องต้น</p> <p>(๔) การปฏิบัติการระยะ ๗๒ ชั่วโมง (๓ วัน) ขึ้นไป ให้พิจารณาสนับสนุนการปฏิบัติการค้นหาระยะ ๒๔ ชั่วโมงแรก (๑ วัน) เป็นลำดับแรกก่อนการปฏิบัติการค้นหาระยะ ๒๔-๔๘ ชั่วโมง (๑-๒ วัน) และการปฏิบัติการค้นหาระยะ ๔๘-๗๒ ชั่วโมง (๒-๓ วัน) ตามลำดับ โดยเน้นการช่วยเหลือชีวิตคนก่อน ตามด้วยทรัพย์สิน พร้อมทั้งสนับสนุนการปฏิบัติงานให้ครอบคลุมและทั่วถึง ตลอดจนการสืบเปลี่ยนกำลังพลเพื่อให้สามารถปฏิบัติงานได้อย่างมีประสิทธิภาพและต่อเนื่อง</p>		<p>รพ.สต. ภูคคีเจริญ ๐๔๕-๔๕๒๖๑๗</p>

ลำดับที่	การปฏิบัติ	ส่วนงานที่รับผิดชอบ	หน่วยรับผิดชอบ/ผู้รับผิดชอบในพื้นที่ (ระบุเบอร์โทรศัพท์)
๑๓	ปกป้องสถานที่สำคัญ เช่น โรงพยาบาล โรงเรียน วัด เขตพระราชฐาน แหล่งโบราณสถาน (ถ้ามี) เป็นต้น และปกป้องระบบสาธารณูปโภค เช่น ระบบไฟฟ้า ระบบประปา เป็นต้น	ส่วนปฏิบัติการ	รองนายกคนที่ ๑ ๐๕๕-๕๒๓๗๘๘ งานป้องกันฯ ๐๖๔-๕๕๗๒๕๕๒ กองช่าง ๐๗๓-๓๒๕๕๐๗๒ กำนันตำบลห้วยไร่ ๐๖๔-๕๖๕๓๐๕๓ รพ.สต.ห้วยไร่ ๐๕๕-๕๑๗๑๖๐ รพ.สต.ภักดีเจริญ ๐๕๕-๕๕๒๗๓๓
๑๔	การจัดตั้งและบริหารจัดการศูนย์พักพิงชั่วคราว (กรณีที่มีการอพยพ)	ส่วนสนับสนุน	รองนายก คนที่ ๒ ๐๕๕-๕๒๓๗๘๘ กำนันตำบลห้วยไร่ ๐๖๔-๕๖๕๓๐๕๓
๑๕	สงเคราะห์ช่วยเหลือผู้ประสบภัย สงเคราะห์ช่วยเหลือผู้ประสบภัยและจัดส่งปัจจัยที่จำเป็นต่อการดำรงชีวิต เช่น อาหาร น้ำดื่ม และเครื่องนุ่งห่ม เป็นต้น ไปยังพื้นที่ประสบภัย	ส่วนสนับสนุน	รองนายก คนที่ ๒ ๐๕๕-๕๒๓๗๘๘ กำนันตำบลห้วยไร่ ๐๖๔-๕๖๕๓๐๕๓
๑๖	การประเมินความเสียหายและความต้องการความช่วยเหลือในช่วงขณะเกิดภัย องค์กรปกครองส่วนท้องถิ่นแห่งพื้นที่สำรวจและจัดทำข้อมูลความต้องการของผู้ประสบภัยในเบื้องต้น และรายงานให้อำเภอเพื่อประกอบการร้องขอการสนับสนุน และนำไปกำหนดเป็นมาตรการและแนวทางในการช่วยเหลือ เช่น ความช่วยเหลือ ด้านอาหาร น้ำดื่ม การรักษาพยาบาล สุขอนามัยและการกำจัดสิ่งปฏิกูล เป็นต้น	ส่วนอำนวยการ	ปลัด อบต.ห้วยไร่ โทร ๐๕๔-๓๑๕๕๖๕๕ หัวหน้าสำนักปลัด ๐๗๓-๓๒๕๕๐๗๒ กำนันตำบลห้วยไร่ ๐๖๔-๕๖๕๓๐๕๓
๑๗	จัดตั้งศูนย์ประสานข้อมูลร่วม (Joint Information Center : JIC) ณ พื้นที่ที่เกิดเหตุ ซึ่งอยู่ภายใต้การกำกับ ดูแล ของศูนย์ข้อมูลประชาสัมพันธ์ร่วม เพื่อทำหน้าที่ประสานข้อมูลข่าวสารสาธารณะที่เกี่ยวข้องกับการดำเนินกิจกรรมการจัดการเหตุฉุกเฉิน และเป็นศูนย์ที่อยู่ใกล้ชิดกับเหตุการณ์ สามารถเข้าถึงข้อมูลที่มีการเปลี่ยนแปลงได้ตลอดเวลา จึงเป็นศูนย์กลางของการติดต่อสำหรับสื่อข่าวสารทุกประเภทที่ได้รับการกลั่นกรอง และรับรองข้อมูล เพื่อกระจายข้อมูลข่าวสารให้เกิดความถูกต้อง รวดเร็ว เป็นปัจจุบัน และต่อเนื่อง โดยให้เจ้าหน้าที่ข้อมูลข่าวสารสาธารณะเข้ามาอยู่รวมกันในศูนย์ประสานข้อมูลร่วม	ศูนย์ข้อมูลประชาสัมพันธ์ร่วม	งานประชาสัมพันธ์ ๐๗๓-๘๖๗๒๗๕
๑๘	- กรณีมีผู้เสียชีวิตจำนวนมาก จัดให้มีการพิสูจน์เอกลักษณ์บุคคลให้เป็นไปตามอำนาจหน้าที่การปฏิบัติของสำนักงานตำรวจแห่งชาติ และหรือ ตามบันทึกข้อตกลงระหว่างหน่วยงานที่เกี่ยวข้อง - กำหนดให้มีสถานที่รองรับศพ เก็บรักษาศพ (วัดและตู้แช่ศพ) และการเคลื่อนย้ายศพ หรือนำศพไปตรวจพิสูจน์เอกลักษณ์บุคคลตามระเบียบกฎหมายที่เกี่ยวข้องอย่างเป็นระบบ	ส่วนปฏิบัติการ	รองนายกคนที่ ๑ ๐๕๕-๕๒๓๗๘๘ งานป้องกันฯ ๐๖๔-๕๕๗๒๕๕๒ กองช่าง ๐๗๓-๓๒๕๕๐๗๒ กำนันตำบลห้วยไร่ ๐๖๔-๕๖๕๓๐๕๓ รพ.สต.ห้วยไร่ ๐๕๕-๕๑๗๑๖๐ รพ.สต.ภักดีเจริญ ๐๕๕-๕๕๒๗๓๓

ลำดับที่	การปฏิบัติ	ส่วนงานที่รับผิดชอบ	หน่วยรับผิดชอบ/ผู้รับผิดชอบในพื้นที่ (ระบุเบอร์โทรศัพท์)
๑๙	เมื่อสาธารณภัยที่เกิดขึ้นในพื้นที่ยุติแล้ว ให้ผู้อำนวยการท้องถิ่นรายงานสถานการณ์สาธารณภัยให้ผู้อำนวยการอำเภอทราบ และเมื่อมีการประกาศหรือยืนยันสถานการณ์สาธารณภัยในพื้นที่ยุติลงแล้ว ให้ดำเนินการอพยพประชาชนกลับที่ตั้งอย่างปลอดภัย	ส่วนอำนาจการ	ปลัด อบต.ห้วยไร่ โทร ๐๘๔-๗๒๕๖๖๕๕ หัวหน้าสำนักปลัด ๐๘๓-๗๒๕๖๖๒๒ กำนันตำบลห้วยไร่ ๐๖๔-๕๖๔๗๐๙๑
๒๐	อพยพกลับ กรณีสถานการณ์สาธารณภัยยุติ เมื่อได้รับแจ้งข่าวการยกเลิกสถานการณ์สาธารณภัยอย่างชัดเจน ให้ผู้นำชุมชนหรือกลุ่มผู้นำอพยพรีบแจ้งผู้อพยพเพื่อเตรียมความพร้อมในการอพยพกลับไปสู่ที่อยู่อาศัยต่อไป โดยจัดระเบียบและลำดับก่อนหลังการอพยพกลับ พร้อมทั้งประสานงานกับเจ้าหน้าที่ที่ดำเนินการควบคุมดูแลการอพยพกลับ	ส่วนปฏิบัติการ	รองนายกคนที่ ๑ ๐๔๕-๕๒๓๗๒๘ งานป้องกันฯ ๐๖๔-๕๕๖๗๕๒๒ กองช่าง ๐๘๓-๗๒๕๖๖๒๒ กำนันตำบลห้วยไร่ ๐๖๔-๕๖๔๗๐๙๑ รพ.สต.ห้วยไร่ ๐๔๕-๕๑๗๒๑๐ รพ.สต.ภักดีเจริญ ๐๔๕-๕๕๒๖๑๓
๒๑	หากสถานการณ์สาธารณภัยมีความรุนแรง และหรืออาจจะเกิดสาธารณภัยซ้ำซ้อนเกินขีดความสามารถของ อปท. ให้ร้องขอขอรับการสนับสนุนจากองค์กรปกครองส่วนท้องถิ่นข้างเคียงหรืออำเภอ ให้ประสานขอรับการสนับสนุนจากกองอำนาจการป้องกันและบรรเทาสาธารณภัยเทศบาลเมืองอำนาจเจริญ และกองอำนาจการป้องกันและบรรเทาสาธารณภัยอำเภอ เพื่อดำเนินการในส่วนที่เกี่ยวข้องต่อไป	ส่วนอำนาจการ	ปลัด อบต.ห้วยไร่ โทร ๐๘๔-๗๒๕๖๖๕๕ หัวหน้าสำนักปลัด ๐๘๓-๗๒๕๖๖๒๒ กำนันตำบลห้วยไร่ ๐๖๔-๕๖๔๗๐๙๑

กลยุทธ์ที่ ๓ เสริมสร้างระบบและแนวปฏิบัติในการบรรเทาทุกข์

(๑) แนวทางปฏิบัติในการขอใช้เงินอุดหนุนราชการเพื่อช่วยเหลือผู้ประสบภัยพิบัติกรณีฉุกเฉิน
เมื่อเกิดภัยพิบัติกรณีฉุกเฉินขึ้นในพื้นที่ใด ให้ผู้มีอำนาจดำเนินการประกาศให้ท้องที่นั้นเป็นเขตให้ความช่วยเหลือผู้ประสบภัยพิบัติกรณีฉุกเฉินตามระเบียบกระทรวงคลังว่าด้วยเงินอุดหนุนราชการเพื่อช่วยเหลือผู้ประสบภัยพิบัติกรณีฉุกเฉิน และหลักเกณฑ์วิธีการที่เกี่ยวข้อง โดยมีวัตถุประสงค์บรรเทาความเดือดร้อนเฉพาะหน้าของผู้ประสบภัยพิบัติ แต่มิได้มุ่งหมายที่จะชดเชยความเสียหายให้แก่ผู้ใด ทั้งนี้ ต้องเป็นค่าใช้จ่ายที่จำเป็นในการดำรงชีพและความเป็นอยู่ของประชาชน หรือเป็นการซ่อมแซมให้คืนสู่สภาพเดิมอันเป็นการบรรเทาความเดือดร้อนเฉพาะหน้า โดยได้กำหนดวงเงินอุดหนุนราชการของส่วนราชการที่เกี่ยวข้องสำหรับให้ความช่วยเหลือผู้ประสบภัยไว้ในระเบียบนี้ และให้การขอใช้เงินอุดหนุนราชการดำเนินการตามวิธีการและหลักเกณฑ์ที่กำหนดไว้ในระเบียบให้ถูกต้อง

(๒) แนวทางปฏิบัติในการประเมินความเสียหายและความต้องการความช่วยเหลือ (Damage and Need Assessment : DANA)

กองอำนาจการป้องกันและบรรเทาสาธารณภัยองค์การบริหารส่วนตำบลห้วยไร่ ประเมินสถานการณ์ความเสียหายและความต้องการความช่วยเหลือภายในพื้นที่ประสบภัยตามหลักการด้านมนุษยธรรมในเบื้องต้น (Early Recovery) เป็นการให้ความช่วยเหลือแก่ผู้ที่ได้รับผลกระทบจากสาธารณภัยในช่วงของการจัดการในภาวะฉุกเฉิน ขณะที่สถานการณ์สาธารณภัยกำลังดำเนินอยู่ โดยมีการประเมินความเสียหายทางกายภาพและการประเมินความต้องการรับความช่วยเหลือของผู้ที่ได้รับผลกระทบ (Damage and Need Assessment) หรือ DANA เพื่อให้หน่วยงานที่เกี่ยวข้องสามารถดำเนินการให้ความช่วยเหลือได้อย่างครอบคลุม รวดเร็ว และตรงกับความต้องการของผู้รับความช่วยเหลือในระยะเวลายาวนาน ๆ เพื่อให้ผู้ประสบภัยสามารถ

ดำรงชีวิตในสถานการณ์ สาธารณภัยดังกล่าวได้อย่างปลอดภัย และวิเคราะห์ความสามารถของผู้ประสบภัย ในการตอบโต้สถานการณ์ฉุกเฉินด้วยตนเอง รวมทั้งความต้องการความช่วยเหลือเพิ่มเติมจากหน่วยงานภายนอก เช่น ความช่วยเหลือด้านอาหาร น้ำดื่ม การรักษาพยาบาล สุขอนามัยและการกำจัดสิ่งปฏิกูล ความช่วยเหลือด้านสุขภาวะ ที่พักพิง อุปกรณ์ยังชีพ เป็นต้น การประเมินนี้เป็นกระบวนการที่สำคัญในการปฏิบัติงานด้านมนุษยธรรมและการช่วยเหลือผู้ประสบภัยให้อยู่รอดปลอดภัย โดยมีหลักการปฏิบัติ ดังนี้

(๒.๑) การประเมินเพื่อวิเคราะห์ผลกระทบเบื้องต้น (initial assessment) ให้ดำเนินการภายใน ๓ ชั่วโมงแรก โดยรวบรวมข้อมูลมาประเมินและวิเคราะห์ผลกระทบเบื้องต้น (ข้อมูลก่อนเกิดภัย ข้อมูลจากหน่วยงานต่างๆ รายงานจากสื่อต่าง ๆ เอกสารสรุปข้อมูลสำคัญ) เช่น ข้อมูลประชากร ข้อมูลทรัพยากร ข้อมูลพื้นฐานของพื้นที่ประสบภัย ข้อมูลด้านการเกษตร เป็นต้น

(๒.๒) การประเมินแบบรวดเร็ว (rapid assessment) ให้ดำเนินการทันทีภายหลังจากเกิดสาธารณภัยต่อเนื่องไป ๓๒ ชั่วโมง โดยเป็นการประเมินเพื่อรวบรวมข้อมูลความต้องการทรัพยากรที่จำเป็นทุกๆด้าน ทั้งผู้ประสบภัย โครงสร้างพื้นฐาน สิ่งแวดล้อม และสิ่งที่ควรปฏิบัติหลังจากเกิดภัย ลำดับความสำคัญก่อนและหลังในการให้ความช่วยเหลือเบื้องต้น เพื่อให้การดำเนินความช่วยเหลือมีประสิทธิภาพและทันต่อความต้องการในภาวะฉุกเฉิน โดยให้ความสำคัญกับการช่วยชีวิตเป็นความเร่งด่วนในลำดับแรก

(๒.๓) การประเมินแบบละเอียด (detailed assessment) ให้ดำเนินการเมื่อภาวะฉุกเฉินสิ้นสุดลงหรืออย่างน้อยภายใน ๒ สัปดาห์ ขึ้นอยู่กับการเข้าถึงพื้นที่ประสบภัย ซึ่งเป็นการประเมินเพื่อใช้ในการฟื้นฟูระยะสั้น ระยะกลาง และระยะยาวได้อีกด้วย โดยต้องประเมินมูลค่าความเสียหายในมิติต่าง ๆ ทางกายภาพ โครงสร้างทางสังคม ประมาณการด้านการเงิน และเครื่องมือวัสดุอุปกรณ์ที่จะต้องใช้ในการให้ความช่วยเหลืออย่างต่อเนื่องตามความจำเป็น ทั้งนี้ จำเป็นต้องใช้ผู้เชี่ยวชาญในแต่ละสาขาดำเนินการประเมินความเสียหายและความต้องการความช่วยเหลือในแต่ละด้าน

การประเมินความเสียหายและความต้องการความช่วยเหลือ จะต้องมีความเชื่อมโยงกับการตอบสนองความต้องการของผู้ที่ได้รับผลกระทบตามหลักมาตรฐาน โดยคำนึงถึงปัจจัยด้านต่าง ๆ เช่น อายุ เพศ เชื้อชาติ ศาสนา กลุ่มเปราะบาง

เมื่อประเมินความเสียหายและทราบความต้องการความช่วยเหลือแล้ว ให้นำข้อมูลที่ได้มาทำการวิเคราะห์ความสามารถของผู้ประสบภัยในการตอบโต้สถานการณ์ฉุกเฉินด้วยตนเองและจัดทำรายงานสรุปเสนอผู้อำนวยการท้องถิ่นเพื่อบริหารจัดการทรัพยากรที่มีอยู่ให้เกิดความเสมอภาคและทั่วถึงรวมถึงการขอรับความช่วยเหลือเพิ่มเติมจากหน่วยงานภายนอก เช่น ความช่วยเหลือด้านอาหาร น้ำดื่ม การรักษาพยาบาล สุขอนามัยและการกำจัดสิ่งปฏิกูล ความช่วยเหลือด้านสุขภาวะ ที่พักพิง อุปกรณ์ยังชีพ เป็นต้น

ทั้งนี้ ตัวอย่างแนวทางปฏิบัติในการประเมินความเสียหายและความต้องการความช่วยเหลือ (Damage and Need Assessment : DANA) ตามภาคผนวก ด (ตัวอย่าง) แบบประเมินภัยพิบัติขั้นต้นระยะที่ ๑ (Initial Disaster Assessment Form)

(๓) แนวทางปฏิบัติในการรับบริจาค

หากกองอำนาจการป้องกันและบรรเทาสาธารณภัยองค์การบริหารส่วนตำบลห้วยไร่ พิจารณาเห็นว่า มีความจำเป็นต้องจัดให้มีการรับบริจาคเงินหรือทรัพย์สิน เพื่อช่วยเหลือผู้ประสบสาธารณภัยให้ดำเนินการตามระเบียบที่เกี่ยวข้อง ดังต่อไปนี้

(๑) ระเบียบสำนักนายกรัฐมนตรีว่าด้วยการรับบริจาคและการให้ความช่วยเหลือผู้ประสบสาธารณภัย พ.ศ. ๒๕๔๒ และที่แก้ไขเพิ่มเติม

(๒) ระเบียบสำนักนายกรัฐมนตรีว่าด้วยการเรียไรของหน่วยงานของรัฐ พ.ศ. ๒๕๔๔

(๓) ระเบียบกระทรวงการคลังว่าด้วยการรับเงินหรือทรัพย์สินที่มีผู้บริจาคให้ทางราชการ พ.ศ. ๒๕๒๖

(๔) ระเบียบกรมพัฒนาสังคมและสวัสดิการว่าด้วยการรับบริจาคสิ่งของเหลือใช้ของศูนย์รับบริจาคเพื่อการสงเคราะห์ผู้เดือดร้อน พ.ศ. ๒๕๕๗

กรณีที่บุคคล หน่วยงาน หรือองค์กรใดจัดตั้งศูนย์รับบริจาคเพื่อช่วยเหลือผู้ประสบสาธารณภัย โดยที่บุคคล หน่วยงาน หรือองค์กรนั้นไม่ได้รับมอบภารกิจใดๆ จากกองอำนวยการป้องกันและบรรเทาสาธารณภัย องค์กรบริหารส่วนตำบลหน่วยไร่ ให้อำนาจหรือมอบหมายให้รับผิดชอบค่าใช้จ่ายในการขนย้ายและส่งมอบสิ่งของบริจาคเอง

(๔) แนวทางปฏิบัติในการรายงานข้อมูล

เป็นการรายงานข้อมูลข่าวสารกรณีเกิดสาธารณภัย ให้ผู้รับผิดชอบจัดทำรายงานพร้อมทั้งรายงานข้อเท็จจริงที่เกิดขึ้นทั้งด้านสถานการณ์สาธารณภัย ด้านการปฏิบัติกระงับบรรเทาสาธารณภัย ด้านการให้ความช่วยเหลือ และด้านอื่น ๆ ที่จำเป็น โดยให้คำนึงถึงความถูกต้อง ความชัดเจน และรวดเร็ว ตามแนวทางปฏิบัติดังนี้

(๔.๑) ให้ผู้นำชุมชนสำรวจความเสียหายและความต้องการเบื้องต้น แล้วรายงานให้ศูนย์บัญชาการเหตุการณ์ และรวบรวมความเสียหายและความต้องการเบื้องต้น

(๔.๒) ให้ศูนย์ปฏิบัติการฉุกเฉินองค์กรบริหารส่วนตำบลหน่วยไร่ รายงานสถานการณ์สาธารณภัยต่อกองอำนวยการป้องกันและบรรเทาสาธารณภัยอำเภอ/จังหวัด ตามลำดับขั้นที่เหนือขึ้นไป

(๔.๓) ให้กองอำนวยการป้องกันและบรรเทาสาธารณภัยองค์กรบริหารส่วนตำบลหน่วยไร่ รายงานสถานการณ์สาธารณภัยต่อกองอำนวยการป้องกันและบรรเทาสาธารณภัยอำเภอ/จังหวัด ตามลำดับขั้นที่เหนือขึ้นไป

(๕) แนวทางปฏิบัติในการบริหารจัดการศูนย์พักพิงชั่วคราว

ศูนย์พักพิงชั่วคราวเป็นสถานที่ซึ่งได้จัดเตรียมไว้สำหรับผู้ประสบภัยที่จำเป็นต้องย้ายออกจากที่อยู่อาศัยเดิมเนื่องจากได้รับผลกระทบจากสาธารณภัยจนไม่สามารถอาศัยอยู่ได้ ผู้บัญชาการเหตุการณ์ จะสั่งการให้ดำเนินการเปิดศูนย์พักพิงขึ้น โดยผู้ประสบภัยจะอาศัยอยู่ชั่วคราวจนกว่าสถานการณ์ภัยจะยุติ หรือที่อยู่อาศัยเดิมจะได้รับการฟื้นฟู/มีการซ่อมสร้างให้สามารถอพยพกลับไปอาศัยได้

ทั้งนี้ การบริหารจัดการศูนย์พักพิงชั่วคราวให้เป็นไปตามมาตรฐานของแผนการบริหารจัดการศูนย์พักพิง โดยจะต้องสามารถตอบสนองความต้องการพื้นฐานให้แก่ผู้ประสบภัยได้อย่างพอเพียง ทั้งการบริการด้านโภชนาการอาหาร และน้ำดื่ม ความปลอดภัย คุณภาพชีวิต สาธารณูปโภค รวมถึงสุขาภิบาลและสุขอนามัย โดยจะต้องดำเนินการ ดังนี้

๕.๑ การเปิดศูนย์พักพิงชั่วคราว

(๑) จัดให้มีการทำทะเบียนผู้อพยพอย่างละเอียดโดยคำนึงถึงกลุ่มเปราะบางทางสังคม เพื่อให้ทราบความต้องการพื้นฐาน และความต้องการพิเศษของผู้อพยพ ทั้งข้อมูลประชากร ข้อมูลส่วนบุคคล และรายงานให้ศูนย์บัญชาการเหตุการณ์ทราบ

(๒) จัดให้มีอาหาร น้ำดื่ม และความต้องการพิเศษอย่างพอเพียง เช่น นมเด็กทารก

(๓) จัดให้มีการกำหนดพื้นที่อาศัยภายในศูนย์พักพิงชั่วคราวโดยคำนึงถึงความปลอดภัยของผู้อพยพ ซึ่งหมายความรวมถึงข้อจำกัดทางการแพทย์ ประเด็นทางเพศสภาพ และมิติหญิงชายด้วย

(๔) ให้ศูนย์พักพิงชั่วคราวจัดให้มีระบบสาธารณูปโภค เช่น ประปา ไฟฟ้า เพื่ออำนวยความสะดวกให้แก่ผู้อพยพ ให้เพียงพอ และทั่วถึง

(๕) จัดให้มีระบบการแพทย์และสาธารณสุขสนับสนุนภายในศูนย์พักพิงเพื่อดูแลทั้งสุขภาพกายและสุขภาพจิตของผู้อพยพ

๕.๒ การบริหารศูนย์พักพิงชั่วคราว

(๑) คัดเลือกสถานที่ตั้งศูนย์พักพิง โดยคำนึงถึงความปลอดภัย ไม่เสี่ยงต่อการเกิดน้ำท่วมซ้ำอีก ต้องมีการคมนาคมสะดวก มีความพร้อมของสาธารณูปโภค เช่น ประปา ไฟฟ้า เป็นต้น เป็นพื้นที่ที่อยู่เหนือระดับน้ำท่วม และต้องมีพื้นที่เป็นคลังสินค้าของบริจาค พื้นที่สำหรับคลินิก และสำนักงาน

(๒) การบริหารจัดการข้อมูลในศูนย์พักพิงเป็นสิ่งที่สำคัญและจำเป็นที่สุดของการบริหารจัดการศูนย์พักพิง โดยข้อมูลที่จำเป็นต้องเก็บบันทึก ประกอบด้วย ข้อมูลประชากรผู้อพยพ ข้อมูลส่วนบุคคลของผู้อพยพ ข้อมูลด้านธุรการ

(๓) การจัดระเบียบศูนย์พักพิงชั่วคราวและการอำนวยความสะดวก

(๓๑) ประสานงานล่วงหน้ากับหน่วยงานที่เป็นเจ้าของสถานที่ปลอดภัยสำหรับการอพยพในการจัดพื้นที่ที่เหมาะสมกับจำนวนประชาชนที่จะอพยพเข้ามา หากเนื้อที่ไม่เพียงพอจะต้องจัดหาสถานที่ปลอดภัยแห่งอื่นไว้รองรับ โดยศึกษาจากฐานข้อมูลประชากรในชุมชนหรือหมู่บ้านเป้าหมาย

(๓๒) จัดเตรียมสถานที่ให้มีระบบสาธารณูปโภคพื้นฐานให้แก่ ผู้อพยพตามมาตรฐานขั้นต่ำ

(๓๓) จัดแบ่งพื้นที่ให้เป็นสัดส่วนของแต่ละครอบครัวหรือของแต่ละชุมชนให้เป็นระเบียบเพื่อให้เกิดความสะดวกแก่การสื่อสาร การสงเคราะห์ และการเก็บข้อมูล

(๓๔) จัดระเบียบเวรยามโดยอาจประสานงานขอกำลังจากเจ้าหน้าที่ตำรวจในพื้นที่หรือใช้กำลังจากหน่วยอาสาสมัครป้องกันภัยฝ่ายพลเรือนหรือจัดหาอาสาสมัครจากประชาชนผู้อพยพ เพื่ออำนวยความสะดวกและความปลอดภัยแก่ผู้อพยพ

(๔) การดูแลความปลอดภัยบ้านเรือนของผู้อพยพ

ศูนย์พักพิงชั่วคราวควรประสานงานกับเจ้าหน้าที่ตำรวจในพื้นที่เพื่อจัดกำลังสายตรวจไปดูแลบ้านเรือนของผู้อพยพเป็นระยะๆ หากกำลังเจ้าหน้าที่ตำรวจไม่เพียงพอศูนย์พักพิงชั่วคราวอาจขอรับกำลังสนับสนุนจากหน่วยอาสาสมัครป้องกันภัยฝ่ายพลเรือนหรือจัดหาอาสาสมัครจากประชาชนผู้อพยพ แต่สิ่งสำคัญที่สุดคือข้อมูลสถานการณ์ภัยพิบัติที่เป็นปัจจุบัน ภายหลังจากเสร็จภารกิจควรนำข้อมูลกลับมารายงานหัวหน้าศูนย์พักพิงชั่วคราว เพื่อแจ้งข้อมูล/ข่าวสารแก่ผู้อพยพโดยเร็ว จะทำให้ผู้อพยพหมดความกังวลในความปลอดภัยในทรัพย์สินของตน

(๕) การอำนวยความสะดวกแก่ผู้อพยพ

ดูแลด้านความสะดวกให้ถูกสุขลักษณะ จัดให้มีระบบสาธารณูปโภคพื้นฐาน เช่น น้ำบริโภค น้ำอุปโภค กระแสไฟฟ้า ให้เพียงพอกับความต้องการ จัดสัดส่วนพื้นที่รักษาพยาบาล พื้นที่ซักล้าง พื้นที่ตากผ้า พื้นที่ออกกำลังกาย พื้นที่สันทนาการ พื้นที่ประกอบศาสนกิจให้สอดคล้องกับจำนวนผู้อพยพ และการจัดระบบรับของบริจาค โดยจัดให้มีสถานีรับบริจาค สำรวจความต้องการรับของบริจาค ตามลำดับความสำคัญสำหรับ แต่ละครอบครัวหรือแต่ละกลุ่ม เมื่อมีของบริจาคมาถึงให้พยายามกระจายแก่ผู้อพยพตามความต้องการอย่างทั่วถึงและเป็นธรรม

(๖) การแจ้งความเคลื่อนไหวของสถานการณ์

ศูนย์พักพิงชั่วคราวควรติดตามความเคลื่อนไหวของสถานการณ์อย่างใกล้ชิดและต่อเนื่องจากทางสื่อทุกทางและหน่วยงานที่เกี่ยวข้อง แล้วนำข้อมูลข่าวสารดังกล่าวมาแจ้งแก่ผู้อพยพทุกระยะ เพื่อให้ผู้อพยพผ่อนคลายความวิตกกังวล และเมื่อมีข่าวสารยืนยันอย่างชัดเจนจากผู้บังคับบัญชาถึงการยกเลิกสถานการณ์ให้รับแจ้งผู้อพยพเตรียมพร้อมในการอพยพกลับสู่ที่ตั้งต่อไป

กำหนดให้กองสวัสดิการและสังคมหรือกองสาธารณสุขและสิ่งแวดล้อม (กรณีเทศบาล) หรือ ส่วนสาธารณสุขและสิ่งแวดล้อม (กรณีองค์การบริหารส่วนตำบล) เป็นหน่วยรับผิดชอบหลักในการบริหารศูนย์พักพิงชั่วคราว และประสานงานที่เกี่ยวข้องในการสนับสนุนยานพาหนะ เครื่องมืออุปกรณ์ ระบบสื่อสาร ระบบสาธารณูปโภค รวมทั้งประสานงานกับกองอำนวยความสะดวกป้องกันและบรรเทาสาธารณภัยอำเภอ และจังหวัดเพื่อประสานการปฏิบัติในการจัดการศูนย์พักพิงชั่วคราว

๕.๓ การปิดศูนย์พักพิงชั่วคราว

เมื่อสถานการณ์ภัยยุติ และผู้อพยพสามารถอพยพกลับไปยังที่อยู่อาศัยเดิมหรือที่อยู่อาศัยใหม่ให้ดำเนินการ

(๑) จัดให้มีการแจ้งการปิดศูนย์พักพิงชั่วคราวให้ผู้อพยพทราบล่วงหน้า พร้อมจัดทำทะเบียนผู้อพยพกลับอย่างเป็นระบบ

(๒) ประสานการเตรียมความพร้อมอพยพกลับตามแผนการส่งกลับ

(๓) ให้มีแจ้งประกาศปิดศูนย์พักพิงชั่วคราวอย่างเป็นทางการ พร้อมทั้งรายงานให้ศูนย์บัญชาการเหตุการณ์ที่รับผิดชอบทราบ

ทั้งนี้ ในทุกระยะการดำเนินการให้รายงานข้อมูลให้ศูนย์บัญชาการเหตุการณ์ทราบเป็นระยะเพื่อเป็นข้อมูลในการบริหารจัดการเหตุการณ์ จนกว่าเหตุการณ์จะยุติ

ให้องค์การบริหารส่วนตำบลห้วยไร่ เป็นหน่วยรับผิดชอบหลัก ในการจัดทำคู่มือการบริหารศูนย์พักพิงชั่วคราว โดยขอความร่วมมือจากสำนักงานพัฒนาสังคมและความมั่นคงของมนุษย์จังหวัดในการให้คำแนะนำในการจัดทำคู่มือการบริหารศูนย์พักพิงชั่วคราวให้เป็นไปตามมาตรฐาน

บทที่ ๖

การปฏิบัติหลังเกิดภัย

ยุทธศาสตร์ที่ ๓: การเพิ่มประสิทธิภาพการฟื้นฟูอย่างยั่งยืน

หลังจากภาวะฉุกเฉินจากสาธารณภัยได้บรรเทาลงหรือได้ผ่านพ้นไปแล้ว จะเข้าสู่การจัดการสาธารณภัยในระยะฟื้นฟู โดยใช้กระบวนการฟื้นฟูสภาพ (Rehabilitation) และซ่อมสร้าง (Reconstruction) ซึ่งเป็นการดำเนินการ เพื่อปรับสภาพระบบสาธารณูปโภค การดำรงชีวิต และสภาวะวิถีความเป็นอยู่ของชุมชนที่ประสบภัย ให้กลับสู่สภาวะปกติ หรือพัฒนาให้ดีขึ้นกว่าเดิมตามความเหมาะสม โดยแบ่งระยะเวลาในการดำเนินการออกเป็น ๓ระยะ ได้แก่

๑) **ระยะสั้น** เป็นการดำเนินการต่อเนื่องจากการค้นหาและการบรรเทาหรือการช่วยเหลือในภาวะฉุกเฉินได้ผ่านพ้นไปแล้ว เป็นการให้ความช่วยเหลือเพื่อยกระดับวิถีชีวิต และเพื่อตอบสนองความต้องการของผู้ที่ได้รับผลกระทบ รวมถึงการจัดมาตรการรักษาความปลอดภัยไม่ให้เกิดอันตรายหรือสาธารณภัยซ้ำซ้อนอีก การประเมินความเสียหายขั้นพื้นฐาน การจัดที่พักอาศัยชั่วคราว และการให้บริการสาธารณสุข

๒) **ระยะกลาง** เป็นการดำเนินการประสานและสนับสนุนชุมชนที่ประสบภัยให้อยู่ในพื้นที่ปลอดภัย ฟื้นฟูหรือสร้างสิ่งอำนวยความสะดวกในการดำรงชีวิตขึ้นใหม่ การฟื้นฟูเศรษฐกิจและสิ่งแวดล้อม รวมทั้งสภาพจิตใจ ร่างกาย และสังคมของผู้ประสบภัย

๓) **ระยะยาว** เป็นการดำเนินการต่อเนื่องจากระยะกลาง เช่น การซ่อมสร้างโครงสร้างพื้นฐานต่าง ๆ เป็นต้น ซึ่งอาจจะใช้ระยะเวลาในการดำเนินการยาวนาน นับจากเกิดสาธารณภัยไปจนกว่าสถานการณ์จะกลับเข้าสู่สภาวะปกติ และดีกว่าหรือปลอดภัยกว่าเดิม

๖.๑ แนวคิดในการฟื้นฟู

๖.๑.๑ แนวคิดการพัฒนาให้ดีกว่าและปลอดภัยกว่าเดิม (Build Back Better and Safer)

การจัดการความเสี่ยงจากสาธารณภัยที่เป็นมาตรฐานได้นำแนวคิด “การพัฒนาให้ดีกว่าและปลอดภัยกว่าเดิม (Build Back Better and Safer)” มาประยุกต์ใช้ในการดำเนินการต่าง ๆ มุ่งให้ความสำคัญกับการลดความเสี่ยงเดิมที่มีอยู่และป้องกันความเสี่ยงใหม่ไม่ให้เกิดขึ้น เพื่อมุ่งสู่การเป็นชุมชนหรือสังคมที่มีความพร้อมรับและฟื้นกลับเร็วต่อสาธารณภัยอย่างยั่งยืน (Resilience) ประกอบด้วย แนวทางมาตรการต่าง ๆ ทางด้านการฟื้นฟู ได้แก่ ๑) การช่วยเหลือผู้ประสบภัยให้สามารถช่วยเหลือตนเองได้ เพื่อให้การดำรงชีวิตกลับเข้าสู่ภาวะปกติ โดยไม่จำเป็นต้องพึ่งพิงความช่วยเหลือจากภายนอกแต่เพียงอย่างเดียว ๒) ผู้ประสบภัยมีส่วนร่วมในกระบวนการตัดสินใจ เพื่อให้เกิดการยอมรับและมีส่วนร่วมในขั้นตอนต่าง ๆ ที่จะดำเนินการ ๓) การพิจารณาประเด็นความเสี่ยงจากสาธารณภัยในการดำเนินการฟื้นคืนสภาพ และการสร้างใหม่เสมอ โดยมุ่งเน้นการลดความเสี่ยงเดิมที่มีอยู่และป้องกันความเสี่ยงใหม่ไม่ให้เกิดขึ้น ๔) การดำเนินการซ่อมสร้างให้เร็วขึ้นเท่าที่สามารถทำได้เพื่อลดผลกระทบที่จะเกิดตามมา โดยเฉพาะทางด้านดำรงชีวิต (Building Back Faster) ๕) การสร้างใหม่ให้มีความมั่นคงแข็งแรงกว่าเดิม (Building Back Stronger) เพื่อให้สามารถทนต่อสาธารณภัยในอนาคตได้ยาวนานขึ้น ๖) การให้ความสำคัญกับการซ่อมสร้างแก่กลุ่มเสี่ยงที่มีโอกาสได้รับผลกระทบจากสาธารณภัยมากที่สุด (Building Back Inclusively) และ ๗) การปรับวิถีชีวิตที่ไม่คุ้นเคยให้เป็นสิ่งปกติใหม่ (New Normal) ในการรับมือสาธารณภัยรูปแบบใหม่ที่อาจเกิดขึ้นในอนาคต ทั้งนี้ หากรัฐสามารถดำเนินการฟื้นฟูได้ตามแนวทางดังกล่าวแล้ว จะส่งผลต่อการใช้งบประมาณในการลงทุนด้านการฟื้นฟูที่มีประสิทธิภาพและคุ้มค่าอย่างแท้จริง

อย่างไรก็ตาม การฟื้นฟูที่ดีกว่าและปลอดภัยกว่าเดิม โดยเฉพาะในกระบวนการฟื้นฟูสภาพ และการซ่อมสร้างเป็นการดำเนินการที่ต้องใช้ระยะเวลาในการดำเนินการยาวนาน และมักจะถูกกำหนดไว้เป็นส่วนหนึ่งในแผนพัฒนาประเทศ ซึ่งถือเป็นมาตรการทางด้านความเสี่ยงจากสาธารณภัยที่รัฐจะต้องให้ความสำคัญในการดำเนินการเป็นลำดับต้น ๆ เพื่อสร้างความพร้อมรับและฟื้นกลับเร็วให้แก่ประเทศ ดังแผนภาพที่ ๖.๑

พัฒนาให้ดีกว่าและปลอดภัยกว่าเดิม

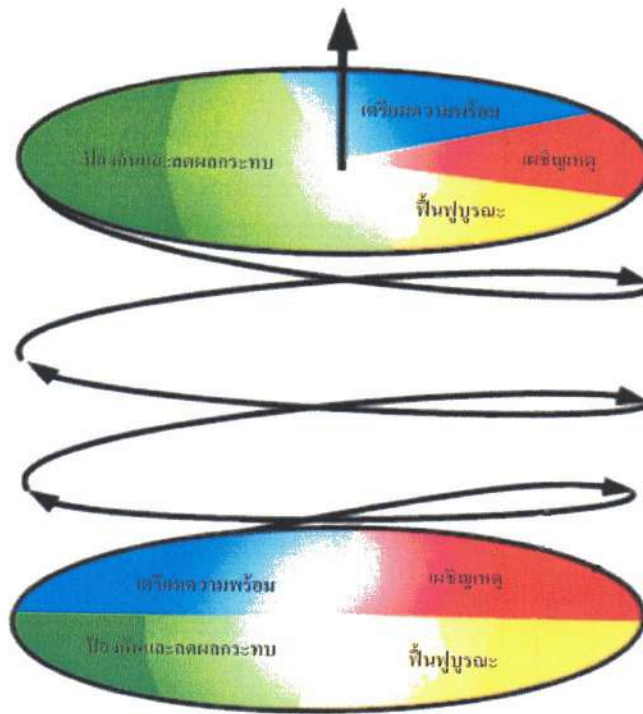

แผนภาพที่ ๖-๑ วงจรการจัดการสาธารณภัยสู่การพัฒนาให้ดีกว่าและปลอดภัยกว่าเดิม

๖.๑.๒ เครื่องมือในการขับเคลื่อนการพัฒนาให้ดีกว่าและปลอดภัยกว่าเดิม

การประเมินเป็นกิจกรรมสำคัญที่กำหนดไว้ในกาปฏิบัติงานด้านการให้ความช่วยเหลือด้านมนุษยธรรม เพื่อให้ได้ข้อมูลความต้องการความช่วยเหลือของผู้ประสบภัยที่สามารถนำมาวิเคราะห์ประมวลผลและนำไปประกอบในการดำเนินมาตรการความช่วยเหลือต่าง ๆ ตามความจำเป็นและเหมาะสม โดยกระบวนการประเมินตามหลักสากล แบ่งเป็น ๒ ระยะ ได้แก่ ๑) ก่อนเกิดภัย หรือระยะ ๐ ในช่วงนี้จะเป็นการเตรียมพร้อมการประเมินและการวางแผนในการรวบรวมข้อมูลก่อนเกิดภัย ๒) หลังเกิดภัย ประกอบด้วยระยะที่ ๑ - ระยะที่ ๔ โดยในระยะที่ ๑ เป็นการประเมินเพื่อวิเคราะห์ผลกระทบเบื้องต้น (Initial Assessment) ภายใน ๓ วันแรก โดยใช้ข้อมูลทุติยภูมิเป็นส่วนใหญ่ ระยะที่ ๒ เป็นการประเมินอย่างรวดเร็ว (Rapid Assessment) ต่อจากระยะที่ ๑ เร็วไปประมาณ ๒ สัปดาห์ เพื่อวิเคราะห์ผลกระทบและดำเนินการให้ความช่วยเหลือบรรเทาทุกข์อย่างเร่งด่วน ซึ่งในระยะที่ ๑ - ระยะที่ ๒ นี้ จะใช้แนวทางการประเมินความเสียหายและความต้องการความช่วยเหลือ (Damage and Need Assessment : DANA) เป็นเครื่องมือในการประเมิน ทั้งนี้จะมีการเก็บรวบรวมข้อมูลปฐมภูมิเพิ่มเติมโดยการสำรวจภาคสนาม หลังจากนั้น ในระยะที่ ๓-ระยะที่ ๔ เป็นการประเมินแบบเชิงลึก (In-depth Assessment) ต่อเนื่องมาจากระยะที่ ๒ ในรายละเอียดของแต่ละสาขาหรือภาคส่วนที่ได้รับผลกระทบ เพื่อนำข้อมูลการประเมินที่ได้ไปสู่กระบวนการวางแผนฟื้นฟูต่อไป โดยจะใช้แนวทางการประเมินความต้องการหลังเกิดสาธารณภัย (Post-Disaster Need Assessment : PDNA) เป็นเครื่องมือในการประเมินดังแสดงในแผนภาพที่ ๖-๒

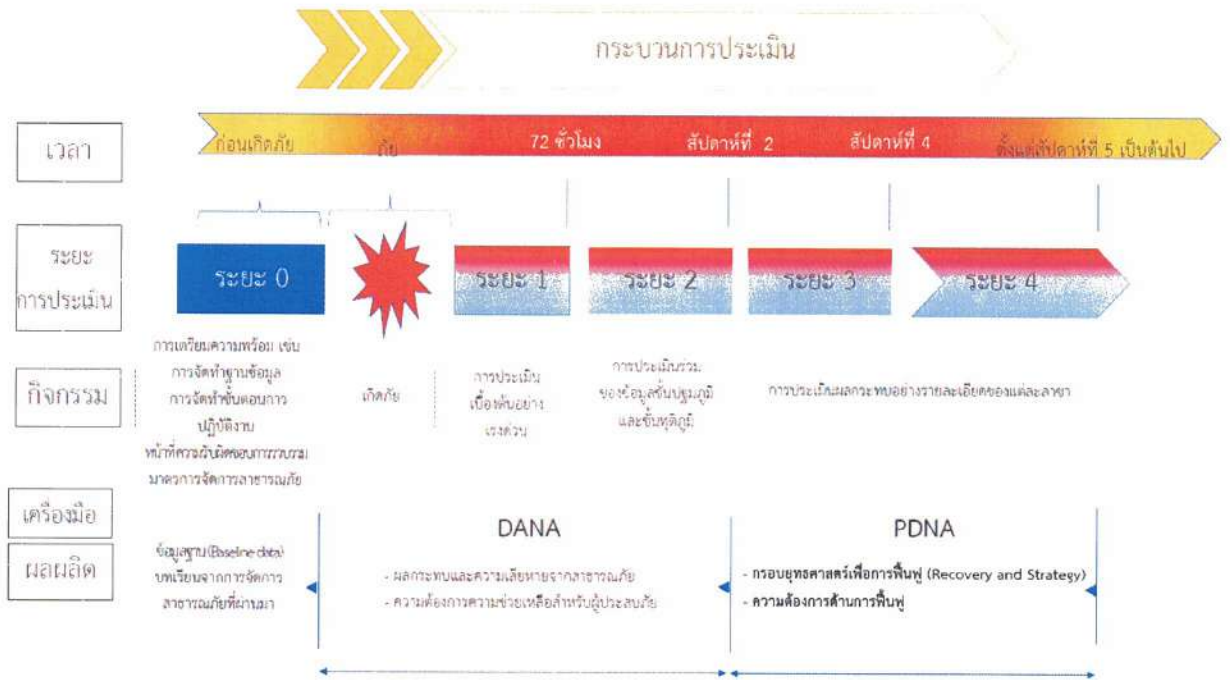

ดัดแปลงจาก : UNDAC Field Handbook, (๒๐๑๓), ๖th Edition.

แผนภาพที่ ๒-๒ กระบวนการประเมินเพื่อการปฏิบัติงานด้านการให้ความช่วยเหลือด้านมนุษยธรรม

๖.๒ เป้าประสงค์

๖.๒.๑ เพื่อฟื้นฟูให้ผู้ประสบภัยได้รับการสงเคราะห์ช่วยเหลืออย่างรวดเร็ว ทั้งถึง ต่อเนื่อง เป็นธรรม สอดรับกับความจำเป็นในการให้ความช่วยเหลือ และสามารถกลับไปดำรงชีวิตได้ตามปกติ

๖.๒.๒ เพื่อให้พื้นที่ที่ประสบภัยได้รับการฟื้นฟูให้กลับคืนสู่สภาวะปกติหรือให้ดีกว่าและปลอดภัยกว่าเดิม

๖.๓ กลยุทธ์การเพิ่มประสิทธิภาพการฟื้นฟูอย่างยั่งยืน

กลยุทธ์ที่ ๑ พัฒนาระบบการประเมินความต้องการหลังเกิดสาธารณภัย (Post - Disaster Needs Assessment : PDNA)

การประเมินความต้องการหลังเกิดสาธารณภัย (Post-Disaster Needs Assessment : PDNA) เป็นเครื่องมือที่เก็บรวบรวมข้อมูลในรายละเอียดของแต่ละภาคส่วนที่เกี่ยวข้อง เพื่อนำไปวิเคราะห์ ประมวลผล และวางแผนในการดำเนินมาตรการต่าง ๆ เพื่อฟื้นฟูอย่างยั่งยืนตามความจำเป็น โดยใช้ข้อมูลความเสียหาย ความสูญเสีย ผลกระทบ และความต้องการในการฟื้นฟู

(๑) แนวทางปฏิบัติในการจัดทำมาตรฐานแบบประเมินความต้องการหลังเกิดสาธารณภัย (PDNA) เพื่อใช้เป็นกรอบการประเมินความต้องการของภาคส่วนที่เกี่ยวข้อง ดังนี้

กองอำนวยการป้องกันและบรรเทาสาธารณภัยองค์การบริหารส่วนตำบลห้วยไร่ สำรองความต้องการของผู้ประสบภัยและความเสียหายเบื้องต้นภายในพื้นที่ประสบภัยจนถึงระดับครัวเรือน โดยวิเคราะห์ผลกระทบจากความเสียหายที่เกิดขึ้นจากสาธารณภัยเพื่อประเมินและวิเคราะห์ความสามารถของผู้ประสบภัยในการตอบโต้สถานการณ์ฉุกเฉินด้วยตนเอง ความต้องการความช่วยเหลือเพิ่มเติมจากหน่วยงานภายนอก เช่น ความช่วยเหลือด้านอาหาร น้ำดื่ม การรักษาพยาบาล สุขอนามัยและการกำจัดสิ่งปฏิกูล เป็นต้น รวมทั้งจัดทำฐานข้อมูล การสำรวจความเสียหาย เพื่อเป็นข้อมูลในการฟื้นฟูและกำหนดกรอบแนวทางในการสร้างคืนใหม่ได้อย่างเหมาะสมและมีประสิทธิภาพ โดยมีหลักการปฏิบัติ ดังนี้

(๑.๑) ชุมชน/หมู่บ้าน สํารวจความเสียหายระบบสาธารณูปโภคและสิ่งสาธารณประโยชน์ต่างๆ จนถึงระดับครัวเรือน รวมทั้งจัดทํารฐานข้อมูลการสำรวจความเสียหาย เพื่อเป็นข้อมูลในการฟื้นฟูและกำหนดกรอบแนวทางในการสร้างคืนใหม่ได้อย่างเหมาะสมและมีประสิทธิภาพ

(๑.๒) องค์การบริหารส่วนตำบลห้วยไร่ สํารวจประเมินความจำเป็นในการฟื้นฟูภายหลังการเกิดสาธารณภัย ดังนี้

- (๑) ข้อมูลพื้นฐานด้านชุมชน เช่น ประชากร เศรษฐกิจ สังคม และวัฒนธรรม
- (๒) ข้อมูลด้านความเสียหายจากสาธารณภัย การจัดการในภาวะฉุกเฉินการช่วยเหลือจากภายนอก
- (๓) ข้อมูลการวิเคราะห์ความสามารถในการเผชิญเหตุของชุมชน ความอ่อนแอ หรือความล่อแหลมต่อสาธารณภัยที่เกิดขึ้น

(๑.๓) สํารวจและประเมินความจำเป็นในการฟื้นฟูภายหลังเหตุการณ์สาธารณภัยควรสํารวจข้อมูลดังต่อไปนี้

(๑) ข้อมูลการฟื้นฟูผู้ประสบภัย เช่น ด้านอาหาร การเงิน สิ่งของเครื่องใช้ ที่พักพิง สุขภาพ สุขภาพจิต และสิ่งแวดล้อมการประกอบอาชีพ และองค์ความรู้ (การช่วยเหลือยามฉุกเฉิน สุขภาพจิต ฯลฯ) โดยให้คํานึงถึงการฟื้นฟูกลุ่มเปราะบาง (กลุ่มเด็ก สตรีมีครรภ์ คนชรา ผู้ป่วย และผู้พิการ) ที่ได้รับผลกระทบจากสาธารณภัยเป็นพิเศษ

(๒) ข้อมูลการฟื้นฟูพื้นที่ประสบภัย เช่น ที่อยู่อาศัย สถานศึกษา โรงพยาบาล สิ่งก่อสร้างต่างๆ การชลประทาน การขนส่ง การสื่อสาร อุตสาหกรรม ระบบสุขภาพ เป็นต้น

(๑.๔) กองอํานวยการป้องกันและบรรเทาสาธารณภัยองค์การบริหารส่วนตำบลห้วยไร่ จัดตั้งคณะทํางานประสานกับชุมชน/หมู่บ้าน ให้ตรวจสอบรายละเอียดความเสียหาย การให้ความช่วยเหลือ และความตองการเบื้องต้นของผู้ประสบภัยโดยเร็ว

(๑.๕) ดําเนินการฟื้นฟูโครงสร้างพื้นฐานที่เสียหายในเบื้องต้น โดยงบประมาณที่อยู่ในความรับผิดชอบ กรณีที่เกินขีดความสามารถให้ขอรับการสนับสนุนจากงบกลางขององค์กรปกครองส่วนท้องถิ่นหรืองบอื่นๆ ที่เกี่ยวข้อง

(๑.๖) รายงานสรุปการประเมินความเสียหายและแนวทางการฟื้นฟูไปยังกองอํานวยการป้องกันและบรรเทาสาธารณภัยอำเภอและจังหวัด เพื่อขอรับการสนับสนุนในการฟื้นฟู ซ่อมแซม และบูรณะโครงสร้างพื้นฐานที่ได้รับความเสียหาย (คณะกรรมการให้ความช่วยเหลือผู้ประสบภัยพิบัติอำเภอ (ก.ช.ภ.อ.) และคณะกรรมการให้ความช่วยเหลือผู้ประสบภัยพิบัติจังหวัด (ก.ช.ภ.จ.))

การประเมินความเสียหายและความตองการความช่วยเหลือ จะต้องมีความเชื่อมโยงกับการตอบสนองความตองการของผู้ที่ได้รับผลกระทบตามหลักมาตรฐาน โดยคํานึงถึงปัจจัยด้านต่างๆ เช่น อายุ เพศ เชื้อชาติ ศาสนา สตรีมีครรภ์ และผู้พิการ เพื่อประกอบการพิจารณา (ทั้งนี้ ในการประเมินความตองการหลังเกิดสาธารณภัยใช้แบบประเมินตามภาคผนวก ด และ ภาคผนวก ต)

(๒) แนวทางปฏิบัติในการจัดตั้งระบบและกลไกในการประเมินความตองการหลังเกิดสาธารณภัย (PDNA) ให้ กองอํานวยการป้องกันและบรรเทาสาธารณภัยองค์การบริหารส่วนตำบลห้วยไร่ จัดให้มีทีมประเมิน PDNA ในทุกภาคส่วนที่เกี่ยวข้องกับการประเมิน โดยมีขั้นตอนการปฏิบัติ (SOP) และคู่มือเพื่อใช้เป็นกรอบแนวทางในการปฏิบัติการประเมินความตองการหลังเกิดสาธารณภัยแบบบูรณาการที่มีประสิทธิภาพ

กลยุทธ์ที่ ๒ พัฒนาแนวทางบริหารจัดการด้านการฟื้นฟู

(๑) แนวทางปฏิบัติในการฟื้นฟูด้านต่างๆ

กองอำนวยการป้องกันและบรรเทาสาธารณภัยองค์การบริหารส่วนตำบลห้วยไร่ จัดทำแผนฟื้นฟู ทั้งในระยะสั้น ระยะกลาง และระยะยาว โดยดำเนินการตามหลักการ ดังนี้

(๑.๑) การฟื้นฟูระยะสั้น

เป็นการดำเนินการต่อเนื่องจากการค้นหา การบรรเทา และการช่วยเหลือได้ยุติลง เพื่อสนอง ความต้องการที่จำเป็นของผู้ประสบภัย ธุรกิจ ชุมชนที่ได้รับผลกระทบจากสาธารณภัยในระยะเร่งด่วนหรือ ระยะสั้น รวมถึงการจัดมาตรการด้านการรักษาความปลอดภัยไม่ให้เกิดอันตรายหรือสาธารณภัยซ้ำซ้อนอีก การ ประเมินความเสียหายของโครงสร้างพื้นฐาน การจัดเตรียมที่พักอาศัยชั่วคราว และการให้บริการสาธารณะ โดยมีแนวทางปฏิบัติ ดังนี้

(๑.๑.๑) การสงเคราะห์และช่วยเหลือผู้ประสบภัยในเบื้องต้น

เป็นการฟื้นฟูด้านสมรรถภาพทางกายให้แก่ผู้ประสบภัย เช่น การตรวจรักษา ป้องกัน ควบคุมโรค และการฟื้นฟูความแข็งแรงทางร่างกาย เป็นต้น รวมถึงการฟื้นฟูด้านสภาพจิตใจและจิตสังคมของ ผู้ได้รับผลกระทบ ตลอดจนการกระตุ้นและช่วยเหลือให้เกิดการปรับตัวให้เข้ากับการเปลี่ยนแปลงตามความ จำเป็น โดยให้โรงพยาบาลส่งเสริมสุขภาพประจำตำบลห้วยไร่ เป็นหน่วยงานหลัก โดยดำเนินการ ดังนี้

(๑) การช่วยเหลือและสงเคราะห์ผู้ประสบภัย

- แจ้งให้ชุมชน/หมู่บ้าน สำรวจตรวจสอบข้อมูลผู้ประสบภัยและความเสียหาย เพื่อให้ความช่วยเหลือต่างๆ ตรงกับข้อเท็จจริงตลอดจนส่งผู้ประสบภัยกลับภูมิลำเนา

- ให้มีการประสานงานระหว่างหน่วยงานของรัฐ และองค์กรภาคเอกชนในการ สงเคราะห์ผู้ประสบภัยให้เป็นไปอย่างมีระบบ รวดเร็ว ทันท่วงที และหลีกเลี่ยงความซ้ำซ้อนในการสงเคราะห์ ผู้ประสบภัย

- ให้ชุมชน/หมู่บ้าน จัดทำบัญชีรายชื่อผู้ประสบภัยและทรัพย์สินที่เสียหายไว้เป็น หลักฐานเพื่อการสงเคราะห์ผู้ประสบภัย พร้อมทั้งออกหนังสือรับรองให้ผู้ประสบภัยไว้เป็นหลักฐานในการรับ การสงเคราะห์และฟื้นฟู

- จัดให้มีการรักษาพยาบาลแก่ผู้ประสบภัยอย่างต่อเนื่องจนกว่าจะหายกลับมา ดำรงชีวิตได้ตามปกติ รวมทั้งจัดการที่พักอาศัยชั่วคราว และระบบสุขภาพแก่ผู้ประสบภัย ในกรณีที่ต้อง อพยพจากพื้นที่อันตราย

- ให้การสงเคราะห์แก่ครอบครัวของผู้ที่ประสบภัยอย่างต่อเนื่อง โดยเฉพาะในกรณี ที่ผู้เป็นหัวหน้าครอบครัวประสบภัยจนเสียชีวิตหรือไม่สามารถประกอบอาชีพต่อไปได้ โดยการให้ทุนการศึกษา แก่บุตรของผู้ประสบภัยจนจบการศึกษาภาคบังคับ และโดยการจัดหาอาชีพให้แก่บุคคลในครอบครัว

- เลี้ยงดูผู้ประสบภัยที่ไม่สามารถช่วยเหลือตัวเองได้ในระยะแรก เช่น ดูแลเด็กกำพร้า นักเรียน นักศึกษา คนพิการ และผู้สูงอายุที่ประสบภัย

(๑.๑.๒) การป้องกัน ฝ้าระวัง และควบคุมโรคระบาด ทั้งคนและสัตว์

(๑.๑.๓) ประชาสัมพันธ์เพื่อเสริมสร้างขวัญและกำลังใจของประชาชนให้คืนสู่สภาพปกติโดยเร็ว

(๑.๑.๔) รายงานข่าวและประชาสัมพันธ์ข่าวสารต่อสาธารณชนให้ทราบสถานการณ์เป็นระยะๆ

(๑.๑.๒) การฟื้นฟูพื้นที่ประสบภัย

เป็นการบูรณะที่อยู่อาศัย โครงสร้างพื้นฐานต่างๆ ที่ได้รับความเสียหายจากเหตุการณ์สาธารณภัยให้กลับสู่สภาพที่สามารถใช้งานได้ ทั้งนี้ ควรให้ความสำคัญกับการฟื้นฟูทรัพยากรธรรมชาติและสิ่งแวดล้อมด้วยตามความเหมาะสมกับสถานการณ์และการใช้งาน หากการบูรณะโครงสร้างและสิ่งก่อสร้างหรือการฟื้นฟูทรัพยากรธรรมชาติและสิ่งแวดล้อมที่ต้องฟื้นฟูให้ดีกว่าเดิม อาจต้องใช้เวลาและงบประมาณในการฟื้นฟู ควรกำหนดแผนงานไว้ในการฟื้นฟูระยะยาวต่อไป และการฟื้นฟูพื้นที่ประสบภัยในระยะเริ่มต้นให้ปฏิบัติ ดังนี้

(๑) ทำความสะอาดบ้านเรือน ชุมชน และสิ่งสาธารณประโยชน์ ในพื้นที่ประสบภัย และขนย้ายขยะมูลฝอย

(๒) ให้องค์การบริหารส่วนตำบลห้วยไร่ ที่เกิดเหตุ ดำเนินการฟื้นฟูพื้นที่ประสบภัย ปรับสภาพภูมิทัศน์ และแก้ไขปัญหาสิ่งแวดล้อมและมลภาวะเป็นพิษ

(๓) กรณีที่เกินขีดความสามารถของโรงพยาบาลส่งเสริมสุขภาพประจำตำบลห้วยไร่ ให้หน่วยงานที่รับผิดชอบโครงสร้างพื้นฐานนั้นๆ ดำเนินการฟื้นฟู ซ่อมแซม และบูรณะโครงการที่ได้รับความเสียหาย ดังนี้

- ทางหลวงแผ่นดินและเส้นทางคมนาคม
- ดำเนินการโดยแขวงทางหลวงอำนาจเจริญ และแขวงทางหลวงชนบทอำนาจเจริญ
- ระบบไฟฟ้า ดำเนินการโดยการไฟฟ้าส่วนภูมิภาคจังหวัดอำนาจเจริญ และการไฟฟ้าฝ่ายผลิตแห่งประเทศไทย

- ระบบประปา
ดำเนินการโดยการประปาส่วนภูมิภาคจังหวัดอำนาจเจริญ
- (๔) ให้อีกรถอนซากปรักหักพัง และซ่อมแซมสิ่งสาธารณูปโภค โครงสร้างพื้นฐาน และอาคารบ้านเรือนของผู้ประสบภัย เพื่อให้สามารถประกอบอาชีพได้ต่อไป

(๕) ซ่อมแซมสถานที่ราชการ โรงเรียน สถานศึกษา วัด โบราณสถาน สถานที่ราชการ สถานที่ท่องเที่ยว และสาธารณูปโภคต่างๆ ให้กลับมาใช้งานได้ดังเดิม

(๖) พื้นที่ประสบภัย เช่น การเก็บซากปรักหักพัง การตรวจสอบความแข็งแรงของอาคารเบื้องต้น การออกแบบวางผังเมือง การจัดหาแหล่งน้ำอุปโภคบริโภค การจัดทำภูมิทัศน์ ดำเนินการโดยสำนักงานโยธาธิการและผังเมืองจังหวัดอำนาจเจริญ สำนักชลประทานที่ ๗ โครงการชลประทานจังหวัดอำนาจเจริญ องค์การบริหารส่วนจังหวัดอำนาจเจริญ และหน่วยงานอื่นๆ ที่เกี่ยวข้อง

(๓) การฟื้นฟูระยะกลาง/ระยะยาว

(๓๑) การฟื้นฟูระยะกลางเป็นการดำเนินการต่อเนื่องโดยการประสาน และสนับสนุนชุมชนที่ประสบภัย ฟื้นฟู หรือสร้างสิ่งอำนวยความสะดวกในการดำรงชีวิตขึ้นใหม่ การฟื้นฟูเศรษฐกิจและสิ่งแวดล้อม รวมทั้งสภาพร่างกาย จิตใจ และสังคมของผู้ประสบภัย โดยให้ปฏิบัติ ดังนี้

- การฟื้นฟูโครงสร้างพื้นฐานต่างๆ ที่จำเป็นต่อการดำรงชีวิต เช่น ประปา ไฟฟ้า ระบบโทรคมนาคม เป็นต้น

- การฟื้นฟูและเสริมสร้างความเข้มแข็งทางเศรษฐกิจ

ให้กองคลังของโรงพยาบาลองค์การบริหารส่วนตำบลห้วยไร่ เป็นหน่วยหลักในการฟื้นฟูและเสริมสร้างความเข้มแข็งทางเศรษฐกิจ ทั้งนี้ ให้สามารถร่วมมือกับภาคเอกชน ได้แก่ หอการค้า สภาอุตสาหกรรม สมาคมท่องเที่ยว และหน่วยงานที่เกี่ยวข้องกับระบบเศรษฐกิจและการพาณิชย์ขององค์การบริหารส่วนตำบลห้วยไร่

(๓๒) สำหรับการฟื้นฟูระยะยาว เป็นการดำเนินการต่อเนื่องจากระยะกลาง ซึ่งอาจใช้เวลาหลายเดือนหรือหลายปีนับจากหลังเกิดสาธารณภัย โดยมุ่งเน้นการกลับสู่สภาวะปกติ หรือให้ดียิ่งขึ้นกว่าเดิม โดยหน่วยงานสำนักงานพัฒนาสังคมและความมั่นคงของมนุษย์จังหวัดอำนาจเจริญ ทำการสำรวจและจัดทำแผนโครงการ เพื่อวางแผนการฟื้นฟูพื้นที่เกิดภัย ให้สามารถรองรับสาธารณภัยที่จะเกิดขึ้นในอนาคตได้ดีกว่าเดิม และปลอดภัยกว่าเดิม โดยมีแนวทางปฏิบัติ ดังนี้

- ให้องค์การบริหารส่วนตำบลช่วยไ้ เป็นหน่วยหลักในการวางแผนและดำเนินกิจกรรมฟื้นฟูชุมชนร่วมกับหน่วยงานที่เกี่ยวข้องได้อย่างมีประสิทธิภาพ โดยอาศัยการมีส่วนร่วมกับชุมชน เพื่อให้มีความพร้อมรับมือและฟื้นกลับอย่างรวดเร็ว เป็นการดำเนินงานฟื้นฟูที่ต่อเนื่องจากการบรรเทาภัยที่เกิดขึ้น การให้ความช่วยเหลือทางวิชาการในการวางแผนฟื้นฟู การระบุและติดตามการแก้ไขความขัดแย้งและการลดความแตกต่าง การประยุกต์ใช้หลักการพัฒนาอย่างยั่งยืนในการวางแผน และการกำหนดการประสานความต้องการที่ยังไม่ได้รับการช่วยเหลือ

- ให้มีการบูรณะและการก่อสร้างที่อยู่อาศัยที่ถูกทำลายและได้รับความเสียหายใหม่หรือพัฒนาที่อยู่อาศัยถาวร เพื่อเป็นทางเลือกใหม่ในการแก้ไขปัญหาด้านที่อยู่อาศัยที่จะรองรับ โดยชุมชนมีส่วนในการเสริมสร้างความถาวรยั่งยืนและความต้านทานต่อสาธารณภัยของที่อยู่อาศัย ทั้งนี้ การฟื้นฟูที่อยู่อาศัยมุ่งที่จะแก้ไขปัญหาด้านที่อยู่อาศัยให้ผู้ประสบภัยหลังการเกิดสาธารณภัยเพื่อป้องกันและลดผลกระทบต่อสาธารณภัยที่จะเกิดขึ้นอีก

- ปกป้องทรัพยากรธรรมชาติและสิ่งแวดล้อมและทรัพย์สินทางประวัติศาสตร์ในการดำเนินงานตอบโต้และฟื้นฟูที่เหมาะสม เพื่อที่จะสงวน อนุรักษ์ บูรณะและปฏิสังขรณ์ให้กลับคืนสู่สภาพเดิมหรือดีกว่าหรือปลอดภัยกว่าเดิม

กลยุทธ์ที่ ๔ เสริมสร้างแนวทางการฟื้นฟูที่ดีกว่าและปลอดภัยกว่าเดิม (Build Back Better and Safer)

การฟื้นฟูให้ดีกว่าและปลอดภัยกว่าเดิม (Build Back Better and Safer) เป็นการนำมาตรการด้านการฟื้นฟู ฟื้นฟูสภาพ และซ่อมสร้าง มาใช้เพื่อวางแผนในการลดความเสี่ยงที่มีอยู่เดิมและป้องกันไม่ให้ความเสี่ยงใหม่เกิดขึ้น และการปรับวิถีชีวิตที่ไม่คุ้นเคยให้เป็นสิ่งปกติใหม่ (New Normal) รวมถึงการนำผลการศึกษา วิจัย นวัตกรรม และเทคโนโลยีมาใช้สนับสนุนในการฟื้นฟูอย่างยั่งยืน ดังนี้

(๑) แนวทางปฏิบัติในการวางแผนและสนับสนุนการฟื้นฟูชุมชนและการพัฒนาศักยภาพ

จัดให้มีการวางแผนและดำเนินกิจกรรมฟื้นฟูอย่างมีประสิทธิภาพ โดยการมีส่วนร่วมกับชุมชนเพื่อให้มีความพร้อมรับมือและฟื้นกลับอย่างรวดเร็ว ซึ่งเป็นการดำเนินงานฟื้นฟูที่ต่อเนื่องจากการบรรเทาภัยที่เกิดขึ้น โดยจัดเวทีประชุมหารือเพื่อบูรณาการกระบวนการวางแผนการฟื้นฟูให้มีสาระสำคัญ เช่น ระบุขอบเขตลักษณะสำคัญของผลกระทบจากภัย การให้ความช่วยเหลือทางวิชาการในการวางแผนการฟื้นฟู การระบุและติดตามการแก้ไขความขัดแย้ง และการลดความแตกต่าง รวมถึงการประยุกต์ใช้หลักการพัฒนาอย่างยั่งยืนในการวางแผน และการกำหนดการประสานความต้องการที่ยังไม่ได้รับการช่วยเหลือ

(๒) แนวทางปฏิบัติในการวางแผนและสนับสนุนการฟื้นฟูบริการด้านสุขภาพ และการบริการสังคม

เสริมสร้างความพร้อมที่จะรับมือ และการฟื้นกลับสู่สภาวะปกติได้อย่างรวดเร็วของท้องถิ่นในการบริการด้านสุขภาพ และการบริการด้านสังคมของบุคคลและชุมชนที่ประสบภัย ครอบคลุมถึงการสาธารณสุข สุขภาพจิต และการบริการทางการแพทย์

(ก) แนวทางปฏิบัติในการวางแผนและสนับสนุนการฟื้นฟูที่อยู่อาศัย

จัดให้มีการบูรณะ และการก่อสร้างที่อยู่อาศัยที่ถูกทำลายและได้รับความเสียหายใหม่ หรือพัฒนาที่อยู่อาศัยถาวร เพื่อเป็นทางเลือกใหม่ในการแก้ไขปัญหาด้านที่อยู่อาศัยที่จะรองรับความต้องการของ ทั้งชุมชนได้อย่างมีประสิทธิภาพ โดยชุมชนมีส่วนร่วมในการเสริมสร้างความถาวรยั่งยืนและความต้านทานต่อ สาธารณภัยของที่อยู่อาศัย ทั้งนี้ ภารกิจสนับสนุนการฟื้นฟูที่อยู่อาศัยมุ่งที่จะแก้ไขปัญหาด้านที่อยู่อาศัยหลัง การเกิดสาธารณภัยเพื่อป้องกันและลดผลกระทบต่อสาธารณภัยที่จะเกิดขึ้นอีก

(ข) แนวทางปฏิบัติในการวางแผนและสนับสนุนการฟื้นฟูระบบโครงสร้างพื้นฐาน

เพิ่มศักยภาพในการดำเนินงานฟื้นฟูระบบโครงสร้างพื้นฐานให้ลุล่วงเร็วขึ้น โดยจะเกี่ยวข้องกับ หน่วยงานเครือข่ายทั้งภาครัฐและเอกชนที่มีความเชี่ยวชาญด้านวิศวกรรมบริการและประชาชนในภาคส่วน โครงสร้างพื้นฐานหลายภาคส่วน ซึ่งมีขอบเขตครอบคลุมโครงสร้างพื้นฐาน ส่วนหลักและส่วนย่อยดังต่อไปนี้: พลังงาน น้ำ เชื้อเพลิง การสื่อสาร ระบบการขนส่ง การเกษตร (การผลิตอาหารและการจัดส่ง) สถานที่ทำการของ รัฐบาล สาธารณูปโภค การสุขาภิบาล วิศวกรรม การควบคุม และระบบอื่น ๆ ที่สนับสนุนโครงสร้างพื้นฐาน ทางกายภาพด้านการสื่อสาร รวมถึงสถานที่ทำการสำหรับการให้บริการ ได้แก่ ความปลอดภัยสาธารณะ การบริการฉุกเฉิน และสถานที่พักผ่อนหย่อนใจ เป็นต้น

(ค) แนวทางปฏิบัติในการวางแผนและสนับสนุนการฟื้นฟูทรัพยากรธรรมชาติและ สิ่งแวดล้อม

ปกป้องทรัพยากรธรรมชาติและสิ่งแวดล้อม และทรัพย์สินทางประวัติศาสตร์ในการดำเนินงาน ตอบโต้และฟื้นฟูที่เหมาะสม เพื่อที่จะสงวน อนุรักษ์ บูรณะ และปฏิสังขรณ์ให้กลับคืนสู่สภาพเดิมหรือดีกว่า หรือปลอดภัยกว่าเดิมตามที่ชุมชนร้องขอการสนับสนุน โดยเป็นการกระตุ้นให้หน่วยงานที่มีหน้าที่รับผิดชอบใน ทุกระดับ รวมถึงหน่วยงานภาคเอกชนที่เป็นเครือข่ายให้การสนับสนุนแผนงานและภารกิจสำคัญตาม แผนปฏิบัติการท้องถิ่นที่กำหนดวิธีการที่จะใช้ทรัพยากรและสมรรถนะเพื่อตอบสนองความต้องการของชุมชน ได้ตรงและเพียงพอ

(ง) แนวทางปฏิบัติในการวางแผนและสนับสนุนการฟื้นฟูระบบเศรษฐกิจ

ส่งเสริมและสนับสนุนการพลิกฟื้นระบบเศรษฐกิจ รวมถึงด้านเกษตรกรรมคืนสู่สภาวะที่มั่นคง และพัฒนาโอกาสทางเศรษฐกิจ ซึ่งจะส่งผลให้ชุมชนเกิดความเข้มแข็งยั่งยืน และสามารถอยู่รอดในเชิง เศรษฐกิจได้ ทั้งนี้ สาธารณภัยไม่เพียงแต่สร้างความเสียหายต่อทรัพย์สินเท่านั้น แต่ยังเกิดความเสียหายให้กับ ตลาดสินค้าและบริการทั้งหมดอีกด้วย ดังนั้น ความรวดเร็วและประสิทธิผลในการพลิกฟื้นชุมชนให้สามารถ พึ่งพาตนเอง และมีความสามารถในการอยู่รอดขึ้นอยู่กับความเร็วในการปรับตัวอย่างรวดเร็วให้เข้ากับสภาวะตลาดที่ เปลี่ยนไป การเปิดดำเนินธุรกิจต่อเนื่อง และ/หรือ การสร้างธุรกิจใหม่ การดำเนินธุรกิจทำให้มีการจ้างคนงาน การจัดหาบริการให้และตอบสนอง ความต้องการของชุมชน รวมถึงการสร้างรายได้อีกครั้งซึ่งเป็นการช่วยเหลือ ชุมชน รวมถึงการสนับสนุนทางการเงินในการฟื้นฟูด้านอื่นๆ ที่มีความจำเป็นต่อการเสริมสร้างความเข้มแข็ง ทางเศรษฐกิจ การดึงดูดการลงทุนจากภายนอก และบทบาทการมีส่วนร่วมของภาคเอกชนเป็นประเด็นสำคัญ ที่ไม่อาจจะมองข้ามได้ในฐานะที่เป็นรากฐานที่สำคัญสำหรับการฟื้นฟูเศรษฐกิจ

บทที่ ๗

ยุทธศาสตร์ที่ ๔ การส่งเสริมการเป็นหุ้นส่วนระหว่างประเทศ ในการจัดการความเสี่ยงจากสาธารณสุข

จากสถิติสาธารณสุขของโลกแสดงให้เห็นแนวโน้มการเกิดสาธารณสุขที่มีความรุนแรงและความถี่มากขึ้น ทั้งการเกิดสาธารณสุขรูปแบบเดิม และภัยคุกคามรูปแบบใหม่ ก่อให้เกิดความเสียหายแก่ชีวิตและทรัพย์สิน ทำให้การพัฒนาต่าง ๆ หยุดชะงัก ส่งผลกระทบต่อเศรษฐกิจและสังคมในระยะยาว ประชาคมโลกจึงตระหนักถึงความสำคัญในการยกระดับความร่วมมือในเชิงหุ้นส่วนทางยุทธศาสตร์ (Strategic Partnership) เพื่อดำเนินการไปสู่เป้าหมายร่วมกัน (Common Goals) ในการลดความเสี่ยงจากสาธารณสุข

ในขณะเดียวกันประเทศไทยจำเป็นต้องสร้างความเป็นหุ้นส่วนการจัดการสาธารณสุขและประสานความร่วมมือระหว่างประเทศด้านการให้ความช่วยเหลือทางมนุษยธรรมในทุก ๆ ระดับร่วมกับประเทศต่าง ๆ และหน่วยงานภาคีเครือข่ายในระดับสากล โดยการนำแนวคิดกรอบการพัฒนาระดับโลกที่เกี่ยวข้อง เช่น การลดความเสี่ยงจากสาธารณสุข การปรับตัวต่อการเปลี่ยนแปลงสภาพภูมิอากาศ และการพัฒนาที่ยั่งยืน เป็นต้น มาเชื่อมโยง (Coherence) และปรับใช้กับแผนพัฒนาทุกภาคส่วนเพื่อการลดความเสี่ยงจากสาธารณสุขตามบริบทของประเทศสู่การปฏิบัติตั้งแต่ระดับชาติจนถึงระดับชุมชน (Localization) รวมถึงการพัฒนาศักยภาพของชุมชนให้เกิดความยั่งยืนและมีภูมิคุ้มกันต่อการเปลี่ยนแปลง นอกจากนี้ ยังต้องส่งเสริมการพัฒนาศักยภาพในการจัดการสาธารณสุขทั้งระบบของประเทศผ่านการเรียนรู้ร่วมกัน สร้างระบบการบูรณาการทรัพยากรที่เหมาะสม สนับสนุนการแลกเปลี่ยนประสบการณ์และแนวทางปฏิบัติที่ดี (Best Practice) เพื่อสร้างความร่วมมือ ความรู้ความเข้าใจเกี่ยวกับความเสี่ยง และนำไปสู่การปฏิบัติเพื่อลดความเสี่ยง (Risk-Informed) ให้เกิดความตระหนักในการลงทุนที่คำนึงถึงความเสี่ยงและประโยชน์ที่ได้รับอย่างรอบด้านและสมดุล อันจะนำไปสู่การพัฒนาอย่างยั่งยืน

๗.๑ แนวคิดการส่งเสริมการเป็นหุ้นส่วนระหว่างประเทศในการจัดการความเสี่ยงจากสาธารณสุข

การลดความเสี่ยงจากสาธารณสุขเป็นหัวใจหลักของการพัฒนาที่ยั่งยืน ซึ่งต้องอาศัยความร่วมมือแบบเป็นหุ้นส่วน (Partnership) จากทุกภาคส่วนในทุกระดับอย่างครอบคลุม (Inclusive approach) โดยแต่ละประเทศต้องเห็นพ้องร่วมกันในการวางแผนและดำเนินกิจกรรมที่คำนึงถึงความเสี่ยงจากสาธารณสุข รวมถึงการประชุมหารือ การแลกเปลี่ยนเรียนรู้ การพัฒนาศักยภาพการจัดการความเสี่ยงจากสาธารณสุขภายใต้กรอบความร่วมมือต่าง ๆ การประเมินผลสัมฤทธิ์ของการปฏิบัติงาน เพื่อให้เกิดผลผลิตอย่างเป็นรูปธรรม และเกิดประสิทธิภาพสูงสุด โดยการส่งเสริมบทบาทของประเทศไทย ให้มีความมั่นคง (Security) มีความยั่งยืน (Sustainability) มีสถานะและเกียรติภูมิ (Status) มีมาตรฐานสากล (Standard) และมีเอกภาพ มีพลัง (Synergy)

๗.๒ เป้าประสงค์

๗.๒.๑ เพื่อให้ทุกภาคส่วนมีความตระหนัก และเข้าร่วมเป็นหุ้นส่วนในการจัดการความเสี่ยงจากสาธารณสุขอย่างยั่งยืน

๗.๒.๒ เพื่อยกระดับมาตรฐานการจัดการความเสี่ยงจากสาธารณสุขในระดับชุมชน ระดับชาติ และนานาชาติ

๗.๒.๓ เพื่อยกระดับการประสานความช่วยเหลือด้านมนุษยธรรมอย่างมีเอกภาพ

๗.๓ กลยุทธ์การส่งเสริมการเป็นหุ้นส่วนในการจัดการความเสี่ยงจากสาธารณสุข

เพื่อเป็นการส่งเสริมศักยภาพ และพัฒนาความร่วมมือของหน่วยงานภาคีเครือข่ายตามแนวทางของกรอบการพัฒนาระดับโลก องค์การบริหารส่วนตำบลห้วยไร่ จึงได้นำแนวคิดตามกรอบของประเทศซึ่งมุ่งเน้นการส่งเสริมและประสานความร่วมมือกับหน่วยงานระหว่างประเทศในการจัดการความเสี่ยงจากสาธารณสุข ที่สอดคล้องกับกรอบนโยบายต่างประเทศ ซึ่งต้องพิจารณาจากความเชี่ยวชาญและประสบการณ์ที่จะได้รับประโยชน์ร่วมกัน โดยเฉพาะความร่วมมือกับประเทศเพื่อนบ้าน ระดับภูมิภาค และระดับโลก มาเป็นแนวทางในการปฏิบัติในการส่งเสริมการเป็นหุ้นส่วนในการจัดการความเสี่ยงจากสาธารณสุข

ทั้งนี้ องค์การบริหารส่วนตำบลห้วยไร่ ดำเนินยุทธศาสตร์การเป็นหุ้นส่วนด้านการจัดการ ความเสี่ยงจากสาธารณภัยทั้งแบบทวีภาคี และพหุภาคี ตามแนวทางของประเทศ ดังนี้

(๑) ให้มีการจัดทำบันทึกความเข้าใจ (Memorandum of Understanding: MOU) ความร่วมมือทาง วิชาการด้านการลดความเสี่ยงจากสาธารณภัยกับประเทศเพื่อนบ้านที่มีชายแดนติดกัน

(๒) จัดทำโครงการความร่วมมือเพื่อการพัฒนาการจัดการความเสี่ยงจากสาธารณภัย โดยริเริ่ม ในภาคส่วนต่างๆ อาทิ ภาคเกษตร ภาคคมนาคม ภาคการศึกษา ภาคสาธารณสุข เป็นต้น

(๓) ร่วมกันพัฒนาเทคโนโลยีและนวัตกรรมเพื่อการป้องกันและลดผลกระทบ เช่น การจัดทำแผนที่ เสี่ยงภัย การพัฒนาระบบแจ้งเตือนภัย การจัดทำกรอบและแผนการฟื้นฟูหลังการเกิดสาธารณภัย การพัฒนา ทรัพยากรมนุษย์ด้านการจัดการความเสี่ยงจากสาธารณภัย เป็นต้น

(๔) เข้าร่วมประชุมสัมมนาเวทีแลกเปลี่ยน (Platform) องค์ความรู้ทางวิชาการ และ การฝึกซ้อมด้านการจัดการสาธารณภัย การฝึกการรับและให้ความช่วยเหลือด้านมนุษยธรรมจากต่างประเทศ เป็นต้น

บทที่ ๘

ยุทธศาสตร์ที่ ๕ การเพิ่มประสิทธิภาพระบบบริหารจัดการและประยุกต์ใช้นวัตกรรมด้านสาธารณสุข

ระบบบริหารจัดการ (Management System) และนวัตกรรม (Innovation) เป็นเครื่องมือที่ใช้เพิ่มประสิทธิภาพการทำงานให้เกิดความรวดเร็ว ความประหยัด เพิ่มขีดความสามารถในการทำงาน โดยการพัฒนาคณะบุคคล หน่วยงาน รวมไปถึงการปรับปรุงในกระบวนการทำงานที่มีอยู่เดิมให้มีคุณภาพ และประสิทธิภาพดียิ่งขึ้น ดังนั้น เพื่อให้การจัดการสาธารณสุขของประเทศเกิดประสิทธิภาพสูงสุดจึงใช้ระบบบริหารจัดการ และนวัตกรรม ภายใต้กรอบแนวคิดการพัฒนานวัตกรรมอย่างยั่งยืน โดยใช้ฐานข้อมูล องค์ความรู้ เทคโนโลยี การลงทุน บุคลากร องค์กรที่เกี่ยวข้อง การวิจัยและการสร้างนวัตกรรมด้านสาธารณสุข การทบทวนและบังคับใช้กฎหมาย ตลอดจนการเสริมสร้างความเข้าใจความตระหนักและเพิ่มศักยภาพของชุมชนในการป้องกันและจัดการสาธารณสุข เป็นเครื่องมือในการพัฒนาปรับปรุงการจัดการความเสี่ยงจากสาธารณสุขของประเทศให้ดียิ่งขึ้น

๘.๑ แนวคิดการเพิ่มประสิทธิภาพระบบบริหารจัดการและสร้างนวัตกรรมด้านสาธารณสุข

สาธารณสุขที่เกิดขึ้นมีแนวโน้มทวีความรุนแรง มีความถี่ในการเกิดเพิ่มขึ้น มีลักษณะการเกิดที่ไม่แน่นอน ผันผวนตลอดเวลา มีความซับซ้อน ทำให้การจัดการความเสี่ยงจากสาธารณสุขรูปแบบเดิมไม่สามารถดำเนินการได้อย่างมีประสิทธิภาพ จึงมีความจำเป็นต้องมีการปรับเปลี่ยนการจัดการสาธารณสุขและการสร้างการจัดการสาธารณสุขรูปแบบใหม่ เพื่อตอบสนองต่อการจัดการสาธารณสุขที่มีความซับซ้อนเพิ่มขึ้น โดยใช้กรอบแนวคิดการเพิ่มประสิทธิภาพระบบบริหารจัดการที่มุ่งเน้นการสร้างการมีส่วนร่วมการสร้างภูมิคุ้มกัน จากสาธารณสุขในทุกภาคส่วน โดยมีชุมชนเป็นฐาน (Community Based Disaster Risk Management : CBDRM) เป็นแนวทางและวางรากฐานให้ชุมชนมีส่วนร่วมกับหน่วยงานภาครัฐอย่างเข้มแข็ง การพัฒนาศักยภาพให้ชุมชนหรือเมืองมีความสามารถรับมือและปรับตัวกับสาธารณสุขที่เปลี่ยนแปลงไป (Smart Community/City) รวมถึงการสร้างนวัตกรรมด้านสาธารณสุข โดยใช้ความคิดสร้างสรรค์เพื่อพัฒนาหรือประดิษฐ์สิ่งใหม่ๆ เช่น การบริการ ผลิตภัณฑ์ หรือกระบวนการใหม่ๆ (Service, Product, Process) ที่มีคุณค่า (Value Creation) สามารถพัฒนาต่อยอดเพื่อนำไปสู่การเปลี่ยนแปลงการจัดการความเสี่ยงจากสาธารณสุขที่ดีขึ้นเป็นมาตรฐานสากลและมีความยั่งยืน

๘.๒ เป้าประสงค์

๘.๒.๑ เพื่อเพิ่มประสิทธิภาพการจัดการความเสี่ยงจากสาธารณสุขของประเทศโดยนำระบบอัจฉริยะในการสร้างระบบบริหารจัดการ การวิจัย นวัตกรรม เทคโนโลยี และภูมิปัญญา

๘.๒.๒ เพื่อสร้างภูมิคุ้มกันด้วยการรู้เท่าทันภัยให้กับประชาชนทุกช่วงวัยอย่างเสมอภาค และการมีส่วนร่วมของผู้มีส่วนได้ส่วนเสียจากทุกภาคส่วน (Stakeholder)

๘.๓ กลยุทธ์การเพิ่มประสิทธิภาพระบบบริหารจัดการและสร้างนวัตกรรมด้านสาธารณสุข

กลยุทธ์ที่ ๑ พัฒนาระบบสารสนเทศด้านสาธารณสุข

สารสนเทศด้านสาธารณสุขสามารถนำมาใช้ในการสนับสนุนการจัดการความเสี่ยงสาธารณสุข ตั้งแต่การป้องกันและลดผลกระทบ การเตรียมความพร้อม การจัดการในภาวะฉุกเฉิน และการฟื้นฟูให้มีประสิทธิภาพมากขึ้น สามารถเข้าถึงและเชื่อมโยงข้อมูลจากแหล่งต่าง ๆ ไว้เป็นระบบเดียวกันและนำมาวิเคราะห์ประเมินผลเพื่อใช้ในการตัดสินใจ การปฏิบัติงาน รวมทั้งการเผยแพร่สู่สาธารณะ

แนวทางปฏิบัติการพัฒนาฐานข้อมูลสาธารณสุขขององค์การบริหารส่วนตำบลห้วยไร่ ดังนี้

(๑) แนวทางปฏิบัติในการใช้แพลตฟอร์ม (Platform) สารสนเทศด้านการจัดการความเสี่ยงจากสาธารณภัยขององค์การบริหารส่วนตำบลห้วยไร่ โดยการจัดทำข้อมูลสารสนเทศสาธารณภัยภายใต้แพลตฟอร์มที่กองอำนาจป้องกันและบรรเทาสาธารณภัยกลางกำหนด เพื่อให้พัฒนาระบบสารสนเทศระหว่างหน่วยงานที่เกี่ยวข้อง

(๒) แนวทางปฏิบัติในการจัดทำมาตรฐานชุดข้อมูลสาธารณภัยขององค์การบริหารส่วนตำบลห้วยไร่ โดยเฉพาะอย่างยิ่งข้อมูลด้านสาธารณภัยเพื่อให้ทุกหน่วยงานสามารถนำระบบมาตรฐานกลางฐานข้อมูลไปดำเนินการจัดทำ พัฒนา ปรับปรุงระบบฐานข้อมูลของแต่ละหน่วยงานให้เป็นไปตามมาตรฐานเดียวกัน ซึ่งสามารถเชื่อมโยง และแลกเปลี่ยนข้อมูลระหว่างหน่วยงานได้ ฐานข้อมูลที่เกี่ยวข้อง ได้แก่

- (๑) ข้อมูลด้านพื้นที่เสี่ยงภัย
- (๒) ข้อมูลด้านทรัพยากร เครื่องมือ อุปกรณ์ เครื่องช่วย ผู้เชี่ยวชาญ
- (๓) ข้อมูลข้อมูลทางสังคม ข้อมูลทางสาธาณูปโภค ข้อมูลโครงสร้างพื้นฐาน ข้อมูลทางเศรษฐกิจ
- (๔) ข้อมูลด้านการให้ความช่วยเหลือ ความเสียหายและการฟื้นฟู

(๓) แนวทางปฏิบัติในการพัฒนาระบบวิเคราะห์และประมวลผลข้อมูลจากฐานข้อมูลสาธารณภัย สนับสนุนระบบการตัดสินใจ (Decision Support System : DSS) ในการจัดการความเสี่ยงจากสาธารณภัยด้านการป้องกันและลดผลกระทบ การเตรียมความพร้อม การจัดการในภาวะฉุกเฉิน การฟื้นฟูที่มีความถูกต้อง แม่นยำ รวดเร็วบนพื้นฐานหลักวิชาการทั้งมิติด้านเศรษฐกิจและสังคม และนำไปใช้ในการจัดการความเสี่ยงจากสาธารณภัยในพื้นที่ ภายใต้แพลตฟอร์ม (Platform) สารสนเทศ ด้านการจัดการ ความเสี่ยงจากสาธารณภัย ภายใต้ระบบที่กองอำนาจป้องกันและบรรเทาสาธารณภัยกลางกำหนด

(๔) แนวทางปฏิบัติในการจัดทำระบบนำเสนอข้อมูลการเข้าถึงข้อมูล สนับสนุนการใช้ประโยชน์จากการใช้ระบบสารสนเทศด้านการจัดการความเสี่ยงจากสาธารณภัย เช่น ระบบสืบค้น การคัดกรอง วิเคราะห์ การแสดงผลด้านการจัดการความเสี่ยงจากสาธารณภัย ภายใต้แพลตฟอร์ม (Platform) สารสนเทศที่กองอำนาจป้องกันและบรรเทาสาธารณภัยกลางกำหนด

กลยุทธ์ที่ ๕ พัฒนาการจัดการองค์ความรู้ด้านการจัดการความเสี่ยงจากสาธารณภัย

การจัดการความเสี่ยงจากสาธารณภัยให้มีประสิทธิภาพและมีมาตรฐานตามหลักสากล จำเป็นต้องใช้องค์ความรู้จากการศึกษา วิจัย นวัตกรรม เทคโนโลยี มาประยุกต์ใช้ในการดำเนินการในส่วนที่เกี่ยวข้อง นอกจากนี้จำเป็นต้องมีกระบวนการเผยแพร่ถ่ายทอดองค์ความรู้ด้านการจัดการความเสี่ยงจากสาธารณภัย โดยเพิ่มขีดความสามารถให้บุคลากรด้านการจัดการความเสี่ยงจากสาธารณภัยมีทักษะในการปฏิบัติงาน รวมถึงประชาชน เพื่อให้เกิดการแลกเปลี่ยนเรียนรู้ นำไปสู่การเตรียมความพร้อมรับมือจากสาธารณภัยที่อาจจะเกิดขึ้น

องค์การบริหารส่วนตำบลห้วยไร่ มีแนวทางปฏิบัติในการพัฒนาองค์ความรู้ด้านการจัดการความเสี่ยงจากสาธารณภัย ดังนี้

(๑) แนวทางปฏิบัติในการส่งเสริมให้มีการวิจัย และพัฒนาเทคโนโลยี

กำหนดให้มีการส่งเสริมและพัฒนาเทคโนโลยีทั้งในภาครัฐ เอกชน ในพื้นที่ เพื่อประยุกต์ใช้ในงานด้านการจัดการความเสี่ยงจากสาธารณภัย เพื่อให้เกิดการสร้างและการใช้นวัตกรรม ตลอดจนผสมผสานต่อยอดภูมิปัญญาท้องถิ่น และการนำหลักปรัชญาของเศรษฐกิจพอเพียงเพื่อการวางแผนป้องกันและลดผลกระทบได้อย่างเหมาะสมตามบริบทของพื้นที่และการเปลี่ยนแปลงของสถานการณ์ภัยในอนาคต

(๒) แนวทางปฏิบัติในการส่งเสริมให้บุคลากรได้รับการพัฒนาองค์ความรู้ในด้านการจัดการความเสี่ยงจากสาธารณภัย

กำหนดให้มีการสนับสนุนให้บุคลากรเข้าใจในบทบาทหน้าที่ โดยการส่งเสริมฝึกอบรม พัฒนาองค์ความรู้ในด้านการจัดการความเสี่ยงจากสาธารณภัย รวมทั้งการแลกเปลี่ยนบุคลากรในการปฏิบัติงานระหว่างหน่วยงาน

(๓) แนวทางปฏิบัติในการส่งเสริมกระบวนการจัดการความรู้ด้านสาธารณสุข

กำหนดให้มีการถ่ายทอดองค์ความรู้สู่สาธารณะด้วยวิธีการต่างๆ อาทิ การจัดเวทีเสวนา สัมมนา อบรม สื่อออนไลน์ ตลอดจนส่งเสริมการแลกเปลี่ยนประสบการณ์ สังเคราะห์บทเรียน แนวปฏิบัติที่ดี (best practice) การจัดตั้งศูนย์การเรียนรู้สาธารณสุขในท้องถิ่น เพื่อถ่ายทอดความรู้ด้านสาธารณสุขแก่ทุกภาคส่วนที่เกี่ยวข้อง ทั้งภาครัฐทุกระดับ ภาคเอกชน ภาคประชาชน และอาสาสมัคร

กลยุทธ์ที่ ๓ พัฒนาการสื่อสารความเสี่ยงจากสาธารณสุขที่มีประสิทธิภาพ

การสื่อสารเป็นกลไกสำคัญที่สนับสนุนการจัดการความเสี่ยงจากสาธารณสุขให้บรรลุเป้าหมายได้อย่างรวดเร็ว ทัวถึง คุ่มค่า โดยเฉพาะสื่อสารให้เกิดการปฏิบัติระหว่างหน่วยงานที่เกี่ยวข้องในการจัดการความเสี่ยงจากสาธารณสุข รวมถึงเป็นเครื่องมือในการแจ้งข่าวสารและเผยแพร่ข้อมูลสาธารณสุขแก่ประชาชน ให้รับทราบอย่างทั่วถึงสามารถลดความสูญเสียด้านชีวิตและทรัพย์สิน ทั้งนี้ การนำนวัตกรรมและเทคโนโลยีมาประยุกต์ใช้ในการพัฒนาระบบสื่อสารจะเพิ่มประสิทธิภาพ การติดต่อสื่อสาร การกระจายข้อมูลข่าวสาร นำไปสู่การสร้างมาตรฐานการสื่อสารการจัดการความเสี่ยงจากสาธารณสุข

องค์การบริหารส่วนตำบลห้วยไร่ มีแนวทางปฏิบัติในการพัฒนาการสื่อสารความเสี่ยงจากสาธารณสุขที่มีประสิทธิภาพ ดังนี้

(๑) แนวทางปฏิบัติในการพัฒนาและสร้างรูปแบบการสื่อสารความเสี่ยงจากสาธารณสุขสู่สาธารณะ

กำหนดให้มีการพัฒนารูปแบบ สื่อประชาสัมพันธ์ ที่มีความรวดเร็ว ครอบคลุม ทันต่อสถานการณ์ เช่น การสร้างสื่อออนไลน์เพื่อให้ข้อมูลความเสี่ยงจากสาธารณสุข เกมส์ แอปพลิเคชันบน Smart Phone เว็บไซต์รวมถึงเป็นช่องทางในการโต้ตอบ รับและส่งข้อมูลความเสี่ยง โดยความร่วมมือภาครัฐ และภาคเอกชน ไปยังประชาชนทุกกลุ่ม รวมทั้งกลุ่มเปราะบาง และนักท่องเที่ยว ที่เข้าใจได้ง่ายและสามารถนำข้อมูลดังกล่าวไปใช้ในการวางแผนเตรียมความพร้อมรับมือจากสาธารณสุขที่อาจเกิดขึ้น และในระหว่างเกิดสาธารณสุข

(๒) แนวทางปฏิบัติในการพัฒนาการแจ้งเตือนภัยแบบครบวงจร (End-to-End Early Warning System) ที่สามารถแจ้งเตือนภัยที่หลากหลายประเภทภัย (Multi-Hazard)

กำหนดให้มีการแจ้งเตือนสถานการณ์สาธารณสุข ข่าวสารข้อมูล แนวทางการปฏิบัติตนเมื่อเกิดสาธารณสุขให้ประชาชนในพื้นที่รับทราบ โดยต้องมีความแม่นยำ รวดเร็ว ครอบคลุม ทัวถึง ทุกพื้นที่และเหมาะสมกับประเภทสาธารณสุขที่เกิดขึ้น

กลยุทธ์ที่ ๔ ส่งเสริมการลงทุนด้านการจัดการความเสี่ยงจากสาธารณสุขแบบมีส่วนร่วมจากภาครัฐ เอกชน และภาคประชาสังคม

การลงทุนในการจัดการความเสี่ยงจากสาธารณสุข สามารถดำเนินการได้ทั้งมาตรการด้านโครงสร้างและด้านไม่ใช่โครงสร้าง เช่น ระบบโครงสร้างพื้นฐาน มาตรการทางการเงิน ฯลฯ และใช้กระบวนการสร้างความเป็นหุ้นส่วนเข้ามาเป็นกลไกในการขับเคลื่อนให้เกิดการลงทุนเพื่อการจัดการความเสี่ยงจากสาธารณสุขให้บรรลุเป้าหมาย เพื่อสร้างรากฐานให้มีความมั่นคงและยั่งยืน

องค์การบริหารส่วนตำบลห้วยไร่ มีแนวทางปฏิบัติในการส่งเสริมให้ภาครัฐ ภาคเอกชน และภาคประชาชนมีการลงทุน ดังนี้

(๑) แนวทางปฏิบัติในการส่งเสริมให้ภาครัฐ ภาคเอกชน และภาคประชาชนมีการลงทุน

กำหนดให้มีการส่งเสริมให้ภาครัฐ ภาคเอกชน และภาคประชาชนมีการลงทุนด้านการจัดการความเสี่ยงจากสาธารณภัยแบบมีส่วนร่วมด้านการจัดการความเสี่ยงจากสาธารณภัย โดยการนำผลงานวิจัยนวัตกรรมและเทคโนโลยีด้านการลดความเสี่ยงจากสาธารณภัยมาเป็นข้อมูลพิจารณาประกอบการลงทุน ดังนี้

(๑.๑) **ภาครัฐ** ส่งเสริมให้ทุกหน่วยงานที่เกี่ยวข้องทั้งในท้องถิ่น จัดสรรงบประมาณในการป้องกันและลดความเสี่ยงด้วยการลงทุนในการบำรุงบูรณะโครงสร้างพื้นฐานเดิมและก่อสร้างโครงสร้างพื้นฐานใหม่ด้วยนวัตกรรมที่ตอบโจทย์การลดความเสี่ยงจากสาธารณภัย เช่น การก่อสร้างระบบป้องกันน้ำท่วม ระบบชลประทานสำหรับภัยแล้ง

(๑.๒) **ภาคเอกชน** ส่งเสริมให้หน่วยงานภาคเอกชนในพื้นที่ลงทุนด้านโครงสร้างเพื่อป้องกันและลดความเสี่ยงของตนเอง เช่น สร้างคันป้องกันน้ำรอบนิคม การลงทุนในระบบด้านการป้องกันอัคคีภัย ด้านพลังงาน

(๑.๓) **ภาคประชาชน** ส่งเสริมให้ประชาชนสร้างพื้นที่อยู่อาศัยและพื้นที่ทำกินของตนเองให้มีความปลอดภัย

(๒) แนวทางปฏิบัติในการเสริมสร้างความเป็นหุ้นส่วนระหว่างภาครัฐ เอกชน และประชาชน

กำหนดให้มีการสนับสนุนเสริมสร้างความเป็นหุ้นส่วนระหว่างภาครัฐ เอกชน และประชาชนในการจัดการความเสี่ยงจากสาธารณภัยทั้งในท้องถิ่น เพื่อให้เกิดความเป็นเจ้าของร่วมกันในการดำเนินการ ผลประโยชน์ และความรับผิดชอบ เช่น ส่งเสริมให้ภาคเอกชนและชุมชนร่วมดำเนินโครงการด้านการป้องกันและบรรเทาสาธารณภัย

(๓) **แนวทางปฏิบัติในการกำหนดกลไก/มาตรการทางการเงินและการคลัง เพื่อการจัดการความเสี่ยงจากสาธารณภัย**

กำหนดให้มีการกำหนดกลไก/มาตรการทางการเงินและการคลัง เพื่อการจัดการความเสี่ยงจากสาธารณภัย เช่น การจัดตั้งกองทุนการจัดการสาธารณภัยในระดับชุมชน มาตรการให้ อปท. ยกเว้นหรือลดภาษีสำหรับผู้ประกอบการและประชาชน เพื่อจูงใจให้ตระหนักถึงสาธารณภัยที่อาจจะเกิดขึ้น เช่น การสร้างสิ่งปลูกสร้างเพื่อรองรับสาธารณภัย การดำเนินธุรกิจของผู้ประกอบการที่คำนึงถึงผลกระทบต่อสิ่งแวดล้อม

(๔) **แนวทางปฏิบัติในการส่งเสริมธุรกิจประกันภัยเพื่อลดความเสี่ยงจากสาธารณภัยและขยายขอบเขตให้ครอบคลุมธุรกิจขนาดกลางและขนาดเล็ก (SMEs) ให้ทั่วถึงและเป็นธรรม**

กำหนดให้มีการส่งเสริมให้ผู้ประกอบการ และประชาชนทำประกันภัยเพื่อกระจายความเสี่ยงและลดภาระที่เกิดจากผลกระทบจากสาธารณภัย

กลยุทธ์ที่ ๕ เสริมสร้างการมีส่วนร่วมของทุกภาคส่วน ในการจัดการความเสี่ยงจากสาธารณภัย

การมีส่วนร่วมของทุกภาคส่วนในการจัดการความเสี่ยงจากสาธารณภัย ได้แก่ ภาครัฐ ภาคเอกชน ภาคประชาสังคม โดยสร้างขีดความสามารถในการปฏิบัติทำงานร่วมกันอย่างสอดคล้องเป็นไปในทิศทางเดียวกัน รวมถึงการสร้างชุมชนที่มีภูมิคุ้มกันจากสาธารณภัยยึดหลักเศรษฐกิจพอเพียงมาประยุกต์ใช้ โดยมีเป้าหมายเพื่อพัฒนาไปสู่สังคมที่มีความปลอดภัย

องค์การบริหารส่วนตำบลห้วยไร่ มีแนวทางปฏิบัติเสริมสร้างการมีส่วนร่วมของทุกภาคส่วนในการจัดการความเสี่ยงจากสาธารณภัย ดังนี้

(๑) **แนวทางปฏิบัติในการพัฒนาความร่วมมือระหว่างภาคีเครือข่าย ภาคประชาชน อาสาสมัคร และอื่น ๆ** เพื่อสนับสนุนการปฏิบัติงานเจ้าหน้าที่รัฐ โดยส่งเสริมการร่วมคิด ร่วมดำเนินการ ร่วมวางแผนในการจัดการความเสี่ยงจากสาธารณภัย ดังนี้

(๑๑) สร้างจิตสำนึกการทำงานร่วมกันและการแสวงหาผู้ร่วมดำเนินการ โดยการเสริมสร้างองค์ความรู้ด้านการจัดการสาธารณภัย โดยการฝึกอบรมให้ความรู้ด้านการจัดการป้องกันและบรรเทาสาธารณภัยแก่ผู้นำชุมชนรวมถึงคนในชุมชน เพื่อกระตุ้นให้ชุมชนตระหนักถึงสภาพความเสี่ยงในพื้นที่และเข้ามามีส่วนร่วมในทุกภาคส่วนทุกขั้นตอนของการจัดการสาธารณภัย

(๑๒) สร้างข้อตกลงและร่วมกันวางแผน (Partnership Agreement & Action Planning) โดยสร้างแนวทางการบริหารจัดการสาธารณภัยระดับชุมชน โดยมุ่งเน้นการวางกลไกขับเคลื่อนกิจกรรมการลดความเสี่ยงจากในรูปแบบคณะกรรมการ โดยมีชุมชนเป็นศูนย์กลางในการวางแผนเตรียมพร้อมรับมือป้องกันจัดการบรรเทาและฟื้นฟูความเสียหายจากสาธารณภัย

(๑๓) กำกับ ติดตาม และประเมินผล เพื่อใช้เป็นเครื่องมือทบทวนผลการดำเนินงานการดำเนินการร่วมกัน ว่ามีความก้าวหน้าหรือประสบผลสำเร็จตามที่กำหนดไว้ และนำผลจากการติดตามและประเมินผลมาใช้พัฒนาแนวทางการพัฒนาความร่วมมือที่มีประสิทธิภาพต่อไป

(๑๔) สร้างความเข้มแข็งและความต่อเนื่องของเครือข่ายอย่างยั่งยืน โดยใช้งานวิจัยในการแสวงหาทางเลือกในการทำกิจกรรมที่ส่งเสริมความสัมพันธ์และการแสวงหาแกนนำเครือข่าย เช่น การฝึกการป้องกันและบรรเทาสาธารณภัยแบบมีส่วนร่วมอย่างต่อเนื่อง การสร้างระบบแจ้งเหตุการเกิดภัยการสับส่นอย่างพอเพียงในการให้ความช่วยเหลือหรือแก้ไขปัญหา

(๒) แนวทางปฏิบัติในการพัฒนาศักยภาพชุมชนหรือเมืองให้มีขีดความสามารถในการรับมือสาธารณภัย

(๒.๑) การจัดการความเสี่ยงจากสาธารณภัยโดยอาศัยชุมชนเป็นฐาน (*Community Based Disaster Risk Management : CBDRM*) เน้นการอาศัยชุมชนเป็นศูนย์กลางในการป้องกัน แก้ไขบรรเทา และฟื้นฟูความเสียหายจากสาธารณภัย โดยให้ชุมชนเข้ามามีส่วนร่วมในการวางแผน ตัดสินใจ กำหนดแนวทางแก้ปัญหาในการจัดการความเสี่ยงจากสาธารณภัย เพื่อลดความเสี่ยงภัยของชุมชนและ เพิ่มขีดความสามารถให้คนในชุมชนมีศักยภาพในการระงับบรรเทาภัยได้ด้วยตนเองในระดับหนึ่งก่อนที่หน่วยงานภายนอกจะเข้าไปให้ความช่วยเหลือจึงเป็นเครื่องมือในการเตรียมประชาชน/ชุมชน ให้มีความพร้อมที่จะเผชิญสาธารณภัยและได้รับผลกระทบต่อชีวิตและทรัพย์สินให้น้อยที่สุดรวมทั้งเป็นการสร้างภาคีเครือข่ายภาคประชาชนในรูปแบบอาสาสมัครเพื่อช่วยเหลืองานเจ้าหน้าที่ในขั้นตอนการเตรียมความพร้อม เช่น การศึกษาข้อมูลการวิเคราะห์ข้อมูลภัย การแจ้งเตือนภัย การจัดตั้งคณะกรรมการป้องกันและบรรเทาสาธารณภัยของชุมชน/หมู่บ้านการฝึกการป้องกันและบรรเทาสาธารณภัย และการประเมินผล

องค์การบริหารส่วนตำบลห้วยไร่ ได้ดำเนินการฝึกอบรมประชาชนที่อยู่ในพื้นที่เสี่ยงภัยให้มีความพร้อมรับมือกับภัยพิบัติที่จะเกิดขึ้นได้ด้วยชุมชนเองก่อนที่หน่วยงานภายนอกจะเข้ามาให้ความช่วยเหลือตามหลักการจัดการความเสี่ยงจากภัยพิบัติโดยอาศัยชุมชนเป็นฐาน (Community Based Disaster Risk Management: CBDRM) ร่วมกับสำนักงานป้องกันและบรรเทาสาธารณภัยจังหวัดเป็นประจำปี

(๒.๒) การพัฒนาศักยภาพชุมชนหรือเมืองให้มีขีดความสามารถในการรับมือและปรับตัวกับสถานการณ์สาธารณภัยที่เปลี่ยนแปลงไป (Smart Community/City) โดยเสริมสร้างศักยภาพการจัดการความเสี่ยงจากสาธารณภัยของชุมชนและเมือง (Community Base Disaster risk Management) ให้มีความรู้ความเข้าใจ และทักษะ บนกรอบแนวคิด “ความพร้อม รับมือและฟื้นกลับเร็ว (Resilience)” ทั้งนี้ มีแนวปฏิบัติตามการสร้างเมืองปลอดภัยอย่างยั่งยืนของสำนักงานลดความเสี่ยงภัยพิบัติแห่งสหประชาชาติ ๑๐ ประการ ดังนี้

(๒.๑) จัดตั้งองค์กรเพื่อสร้างการรับรู้ ความตระหนัก และเตรียมความพร้อมด้านการลดความเสี่ยงจากสาธารณภัยในระดับพื้นที่อย่างมีส่วนร่วมกับภาคส่วนต่างๆ

(๒.๒) จัดสรรงบประมาณและการสร้างแรงจูงใจทุกระดับในสังคมให้มีการลงทุน เพื่อการลดความเสี่ยงจากสาธารณภัย

(๒๓) ปรับปรุงข้อมูลภัยและข้อมูลความเปราะบางให้เป็นปัจจุบัน รวมทั้งมีการประเมินความเสี่ยงจากสาธารณภัยเพื่อนำไปสู่การตัดสินใจและวางแผนพัฒนาเมืองอย่างเหมาะสม

(๒๔) ลงทุนด้านโครงสร้างพื้นฐานโดยคำนึงถึงปัจจัยทางด้านการลดความเสี่ยงจากสาธารณภัย

(๒๕) ประเมินและปรับปรุงสถานศึกษาและสถานพยาบาลให้มีความปลอดภัยจากสาธารณภัย

(๒๖) บังคับใช้กฎหมายควบคุมอาคาร การวางผังเมือง และจัดสรรพื้นที่ที่มีความปลอดภัยจากสาธารณภัยอย่างเท่าเทียม

(๒๗) อนุรักษ์ระบบนิเวศวิทยา และจัดให้มีแนวป้องกันลดผลกระทบจากภัยพิบัติ โดยใช้โครงสร้างทางธรรมชาติ

(๒๘) พัฒนาระบบการแจ้งเตือนภัยล่วงหน้าและเสริมสร้างศักยภาพเรื่องการจัดการในภาวะฉุกเฉิน รวมทั้งการฝึกซ้อมการป้องกันและบรรเทาสาธารณภัย

(๒๙) ประเมินความต้องการหลังเกิดสาธารณภัยเพื่อเป็นข้อมูลในการดำเนินการฟื้นฟูสภาพและซ่อมสร้างที่อยู่อาศัย และสภาพชีวิตความเป็นอยู่ของผู้ได้รับผลกระทบ รวมทั้งเป็นข้อมูลในการกำหนดแนวทางมาตรการที่สามารถสนับสนุนการจัดการในภาวะฉุกเฉินในอนาคต

บทที่ ๙

การขับเคลื่อนแผนปฏิบัติการในการป้องกันและบรรเทาสาธารณภัย ขององค์การบริหารส่วนตำบลห้วยไร่ ไปสู่การปฏิบัติ

การขับเคลื่อนแผนปฏิบัติการในการป้องกันและบรรเทาสาธารณภัยขององค์การบริหารส่วนตำบลห้วยไร่ ไปสู่การปฏิบัติ ประกอบด้วย ๑) การขับเคลื่อนแผนไปสู่การปฏิบัติ ๒) การติดตามประเมินผล ๓) การวิจัยและพัฒนา และ ๔) การทบทวนแผนปฏิบัติการในการป้องกันและบรรเทาสาธารณภัยขององค์การบริหารส่วนตำบลห้วยไร่

๙.๑ การขับเคลื่อนแผนไปสู่การปฏิบัติ

แผนปฏิบัติการในการป้องกันและบรรเทาสาธารณภัยขององค์การบริหารส่วนตำบลห้วยไร่ พ.ศ.๒๕๖๔-๒๕๗๐ ได้จัดทำขึ้นโดยใช้กรอบแนวคิดให้สอดคล้องกับแผนการป้องกันและบรรเทาสาธารณภัยอำเภอ พ.ศ.๒๕๖๔ และแผนการป้องกันและบรรเทาสาธารณภัยจังหวัด พ.ศ.๒๕๖๔-๒๕๗๐ การจัดทำแผนเชิงยุทธศาสตร์ แนวคิดการบริหาร แบบมุ่งผลสัมฤทธิ์ การมองอนาคต การทบทวนสถานการณ์ต่าง ๆ นโยบายกฎหมาย และระเบียบที่เกี่ยวข้อง โดยเฉพาะพระราชบัญญัติป้องกันและบรรเทาสาธารณภัย พ.ศ.๒๕๕๐ ตลอดจนแนวโน้มสถานการณ์ทางสังคม รวมทั้งการประเมินผลแผนปฏิบัติการในการป้องกันและบรรเทาสาธารณภัยที่ผ่านมาเป็นแนวทางในการจัดทำแผนปฏิบัติการในการป้องกันและบรรเทาสาธารณภัย โดยใช้กระบวนการแบบมีส่วนร่วมของภาคีทุกภาคส่วน โดยการขับเคลื่อนแผนไปสู่การปฏิบัติ ดังนี้

๙.๑.๑ กลไกการขับเคลื่อนแผนปฏิบัติการในการป้องกันและบรรเทาสาธารณภัย องค์การบริหารส่วนตำบลห้วยไร่ พ.ศ.๒๕๖๔

กลไกหลักในการขับเคลื่อนแผนปฏิบัติการในการป้องกันและบรรเทาสาธารณภัยขององค์การบริหารส่วนตำบลห้วยไร่ พ.ศ. ๒๕๖๔-๒๕๗๐ ไปสู่การปฏิบัติเป็นไปตามบทบัญญัติในพระราชบัญญัติป้องกันและบรรเทาสาธารณภัย พ.ศ.๒๕๕๐ มาตรา ๒๐ ให้องค์กรปกครองส่วนท้องถิ่นแห่งพื้นที่มีหน้าที่ป้องกันและบรรเทาสาธารณภัยในเขตท้องถิ่นของตน โดยมีผู้บริหารองค์กรปกครองส่วนท้องถิ่นแห่งพื้นที่นั้นเป็นผู้รับผิดชอบในฐานะผู้อำนวยการท้องถิ่น

๙.๑.๒ แนวทางการขับเคลื่อนแผนปฏิบัติการในการป้องกันและบรรเทาสาธารณภัย องค์การบริหารส่วนตำบลห้วยไร่ พ.ศ. ๒๕๖๔-๒๕๗๐

แนวทางการขับเคลื่อนแผนปฏิบัติการในการป้องกันและบรรเทาสาธารณภัยขององค์การบริหารส่วนตำบลห้วยไร่ พ.ศ.๒๕๖๔ มีกองอำนาจการป้องกันและบรรเทาสาธารณภัย อปท. เป็นกลไกสำคัญในการกำกับดูแลยุทธศาสตร์ไปสู่การปฏิบัติให้เกิดผลต่าง ๆ อย่างเป็นรูปธรรม โดยมีแนวทางการขับเคลื่อน ดังนี้

(๑) เสริมสร้างและพัฒนาความเข้าใจเกี่ยวกับสาระสำคัญของแผนปฏิบัติการในการป้องกันและบรรเทาสาธารณภัยขององค์การบริหารส่วนตำบลห้วยไร่ พ.ศ.๒๕๖๔-๒๕๗๐ นโยบายการป้องกันและบรรเทาสาธารณภัย และยุทธศาสตร์การจัดการความเสี่ยงจากสาธารณภัย เช่น การประชาสัมพันธ์ผ่านสื่อต่าง ๆ การสื่อสารและถ่ายทอดแผน โดยการจัดประชุมสร้างความเข้าใจ การอบรม และซักซ้อมการปฏิบัติจากการจำลองฉากทัศน์ เป็นต้น และการเสริมสร้างการมีส่วนร่วมของทุกภาคส่วนในทุกระดับ โดยสร้างความเป็นเจ้าของแผนปฏิบัติการในการป้องกันและบรรเทาสาธารณภัยขององค์การบริหารส่วนตำบลห้วยไร่ พ.ศ.๒๕๖๔-๒๕๗๐ (Sense of Belonging) เช่น ผลักดันแผนงาน โครงการและกิจกรรม บรรจุไว้ในแผนพัฒนาท้องถิ่น เป็นต้น

(๒) จัดทำแนวทางปฏิบัติของยุทธศาสตร์การจัดการความเสี่ยงจากสาธารณภัยตามแผนการป้องกันและบรรเทาสาธารณภัยจังหวัดสู่การปฏิบัติผ่านแผนงาน โครงการ และกิจกรรมภายใต้แผนปฏิบัติการระดับหน่วยงานสู่ระดับพื้นที่ โดยการผสมผสาน (Mainstreaming) ภารกิจหลักของหน่วยงานที่มีเป้าหมายและตัวชี้วัดที่สอดคล้องกับยุทธศาสตร์การจัดการความเสี่ยงจากสาธารณภัย

(๓) ผลักดันให้มีงบประมาณเชิงบูรณาการด้านการจัดการความเสี่ยงจากสาธารณสุขของทุกหน่วยงาน โดยการจัดประชุมหารือกับส่วนราชการที่เกี่ยวข้อง เพื่อกำหนดแนวทางวิธีการจัดสรรงบประมาณให้สอดคล้องกับการขับเคลื่อนแผนปฏิบัติการในการป้องกันและบรรเทาสาธารณสุของค์การบริหารส่วนตำบล ห้วยไร่ พ.ศ.๒๕๖๔-๒๕๗๐ รวมทั้งงบประมาณตามแผนปฏิบัติการราชการประจำปีของหน่วยงาน และการจัดสรรงบประมาณให้แก่ระดับพื้นที่

(๔) จัดทำแผนปฏิบัติการในการป้องกันและบรรเทาสาธารณสุขขององค์กรปกครองส่วนท้องถิ่น แผนเผชิญเหตุให้สอดคล้องกัน รวมทั้งแผนจัดหาวัสดุ อุปกรณ์ เครื่องมือเครื่องใช้ ยานพาหนะ เครื่องหมาย สัญญาณหรือสิ่งอื่นใดในการแจ้งให้ประชาชนได้ทราบถึงการเกิดหรือจะเกิดสาธารณสุข และสำหรับใช้ในการป้องกันและบรรเทาสาธารณสุข และบรรจุไว้ในแผนพัฒนาองค์กรปกครองส่วนท้องถิ่น เพื่อเป็นกรอบในการปฏิบัติงานในระดับพื้นที่

(๕) กำหนดบทบาทหน่วยงานและภาคีเครือข่ายทุกระดับในการขับเคลื่อนแผนไปสู่การปฏิบัติตามบทบาทหน้าที่ความรับผิดชอบที่กำหนดไว้ในพระราชบัญญัติป้องกันและบรรเทาสาธารณสุข พ.ศ.๒๕๕๐ รวมทั้งนโยบาย และกฎหมายต่าง ๆ โดยมีแนวทางดำเนินการของแต่ละภาคส่วน ดังนี้

ตารางที่ ๙-๑ : แนวทางดำเนินงานในการขับเคลื่อนแผนไปสู่การปฏิบัติ

ลำดับที่	การดำเนินการ	หน่วยงานที่รับผิดชอบ
๑	ดำเนินการเผยแพร่ประชาสัมพันธ์ให้ความรู้เกี่ยวกับแผนปฏิบัติการในการป้องกันและบรรเทาสาธารณสุของค์การบริหารส่วนตำบลห้วยไร่ พ.ศ.๒๕๖๔ รวมทั้งแนวทางปฏิบัติเกี่ยวกับการป้องกันและบรรเทาสาธารณสุขที่อาจเกิดขึ้นในพื้นที่ของตนเอง เพื่อสร้างความตระหนักให้กำนัน ผู้ใหญ่บ้าน อาสาสมัคร คนในชุมชน/ท้องถิ่นได้รับรู้ รับทราบ เข้าใจถึงระเบียบกฎหมายที่เกี่ยวข้องกับสาธารณสุข และสร้างการมีส่วนร่วมของภาคประชาชนและภาคเอกชนในพื้นที่	- อ.บ.ต.ห้วยไร่ - หน่วยงานที่เกี่ยวข้องกับการป้องกันและบรรเทาสาธารณสุข
๒	จัดให้มีการประชุมกองอำนาจการป้องกันและบรรเทาสาธารณสุของค์การบริหารส่วนตำบลห้วยไร่ อย่างน้อยทุก ๒ เดือน อย่างต่อเนื่อง เพื่อใช้เป็นกลไกและเวทีในการบูรณาการการทำงานระหว่างหน่วยงานที่เกี่ยวข้อง ตั้งแต่ภารกิจด้านการป้องกัน การลดผลกระทบ และการเตรียมความพร้อม การร่วมวิเคราะห์ประเมินความเสี่ยงจากสาธารณสุขในพื้นที่	- อ.บ.ต.ห้วยไร่ - หน่วยงานที่เกี่ยวข้องกับการป้องกันและบรรเทาสาธารณสุข
๓	มีส่วนร่วมกับอำเภอเมืองอำนาจเจริญ และจังหวัดอำนาจเจริญอย่างต่อเนื่อง เพื่อเชื่อมการทำงานอย่างประสานสอดคล้อง โดยจัดประชุม แลกเปลี่ยนข้อคิดเห็นการดำเนินการกิจกรรม เช่น ร่วมสำรวจประเมินวิเคราะห์ พื้นที่เสี่ยง ปัจจัยเสี่ยงที่ทำให้เกิดภัย เป็นต้น	- อ.บ.ต.ห้วยไร่ - สนง.ปภ.จ.อำนาจเจริญ - ศูนย์ ปภ.เขต ๓๓ อุบลราชธานี
๔	จัดทำแผนเผชิญเหตุสาธารณสุขขององค์การบริหารส่วนตำบลห้วยไร่ การร่วมฝึกการป้องกันและบรรเทาสาธารณสุขของกองอำนาจการป้องกันและบรรเทาสาธารณสุขระดับต่างๆ เพื่อทดสอบและฝึกความชำนาญร่วมกับหน่วยงานต่างๆ ที่เกี่ยวข้อง	- อ.บ.ต.ห้วยไร่ - สนง.ปภ.จ.อำนาจเจริญ - ศูนย์ ปภ. เขต ๓๓ อุบลราชธานี - หน่วยงานที่เกี่ยวข้องกับการป้องกันและบรรเทาสาธารณสุข

ลำดับที่	การดำเนินการ	หน่วยงานที่รับผิดชอบ
๕	จัดทำแผนงานโครงการเพื่อขอรับการสนับสนุนงบประมาณในการดำเนินการภารกิจ เช่น งบประมาณจังหวัด งบพัฒนากลุ่มจังหวัด งบพัฒนาท้องถิ่น สำนักงานกองทุนสนับสนุนการส่งเสริมสุขภาพ (สสส.) กองทุนความปลอดภัยในการใช้รถใช้ถนน ภาคเอกชน และภาคประชาสังคม องค์กรสาธารณกุศล โดยให้เชื่อมโยงกับยุทธศาสตร์การเตรียมพร้อมแห่งชาติ	- อ.บ.ต.ห้วยไร่ - สำนักงานจังหวัดอำนาจเจริญ - หน่วยงานที่เกี่ยวข้องกับการป้องกันและบรรเทาสาธารณภัย
๖	กำหนดแผนงาน/โครงการที่ได้มีการประเมินความเสี่ยงในพื้นที่ที่มุ่งเน้นการลดความเสี่ยงจากสาธารณภัย แก้ไขปัญหาที่เกิดขึ้นในภาพรวมอย่างมีส่วนร่วมแบบบูรณาการ ซึ่งรัฐบาลได้ให้ความสำคัญกับการเตรียมพร้อมแห่งชาติ ประกอบกับให้มีความเชื่อมโยงและส่งผลกระทบต่อทิศทางการพัฒนาจังหวัดและกลุ่มจังหวัด โดยการเสนอขอรับการสนับสนุนงบประมาณตามภารกิจของอำเภอ/องค์กรปกครองส่วนท้องถิ่นภายใต้แผนพัฒนาท้องถิ่น เพื่อขอรับการสนับสนุนงบประมาณจากจังหวัดและกลุ่มจังหวัด โดยบรรจุในแผนปฏิบัติการประจำปีจังหวัดและกลุ่มจังหวัด ที่เป็นกรอบแผนงาน/โครงการในแผนพัฒนาจังหวัดและกลุ่มจังหวัดต่อไป	- อ.บ.ต.ห้วยไร่ - สำนักงานจังหวัดอำนาจเจริญ - หน่วยงานที่เกี่ยวข้องกับการป้องกันและบรรเทาสาธารณภัย
๗	ให้ความรู้แก่ภาคีเครือข่ายที่เกี่ยวข้องทั้งด้านวิชาการและการปฏิบัติ สร้างองค์ความรู้เพื่อเป็นข้อมูลในการกำหนดนโยบายทั้งระดับจังหวัด ระดับอำเภอ และระดับพื้นที่	- อ.บ.ต.ห้วยไร่ - สพป. อำนาจเจริญ - สพม. ๒๙
๘	สนับสนุน กำกับ ติดตาม ให้คำแนะนำในการจัดทำแผนการป้องกันและบรรเทาสาธารณภัยชุมชน/หมู่บ้าน เพื่อเป็นกรอบปฏิบัติงานในระดับพื้นที่ ให้มีความเชื่อมโยงกับแผนปฏิบัติการในการป้องกันและบรรเทาสาธารณภัย องค์การบริหารส่วนตำบลห้วยไร่	- อ.บ.ต.ห้วยไร่
๙	การติดตามและประเมินผล โดยการมีส่วนร่วมของหน่วยงานต่างๆ ทั้งส่วนกลางและระดับพื้นที่ การกำหนดให้จัดทำรายงานผลการดำเนินงานให้ผู้อำนวยการจังหวัดเพื่อรายงานผลต่อไปยังผู้อำนวยการกลางและผู้บังคับบัญชาในระดับเหนือขึ้นไปทราบเป็นประจำทุกปี รวมทั้งการติดตามและประเมินผลการนำแผนปฏิบัติการในการป้องกันและบรรเทาสาธารณภัยองค์การบริหารส่วนตำบลห้วยไร่ ไปสู่การปฏิบัติในช่วงกลางแผน และปลายแผน พร้อมทั้งพิจารณาแนวทางปรับปรุงแผนฯ	- อ.บ.ต.ห้วยไร่ - สนง.ปภ.จ. อำนาจเจริญ - ศูนย์ ปภ. เขต ๑๓ อุบลราชธานี - สำนักงานจังหวัดอำนาจเจริญ

โดยมีกระบวนการขับเคลื่อนแผนปฏิบัติการในการป้องกันและบรรเทาสาธารณภัยองค์การบริหารส่วนตำบลห้วยไร่ พ.ศ. ๒๕๖๔-๒๕๗๐ ไปสู่การปฏิบัติ ดังแผนภาพที่ ๙-๑

๙๒ การติดตามและประเมินผล

การขับเคลื่อนแผนปฏิบัติการในการป้องกันและบรรเทาสาธารณภัยองค์การบริหารส่วนตำบล ห้วยไร่ พ.ศ. ๒๕๖๔ ไปสู่การปฏิบัติให้บรรลุเป้าหมายตามที่กำหนด จำเป็นต้องมีกลไกการกำกับ ติดตามและ ประเมินผลเชิงยุทธศาสตร์ที่มีกระบวนการและการจัดการให้เกิดการทบทวนทั้งด้านการจัดการ (Management Review) และการทบทวนผลงาน (Performance Review) ที่เหมาะสมและทันต่อ สถานการณ์

(๑) แนวทางการติดตามและประเมินผล

แนวทางการติดตามและประเมินผล ประกอบด้วย หลักการประเมินผลสัมฤทธิ์ โดยวิเคราะห์ การบรรลุถึงเป้าหมายการจัดการความเสี่ยงจากสาธารณภัย หลักการคิดเชิงเหตุผล เชื่อมโยงความสัมพันธ์เชิง สาเหตุและผลผลิตไปสู่ผลลัพธ์และผลกระทบด้วยข้อมูล รวมถึงเหตุผลเชิงประจักษ์ที่เชื่อถือได้ และหลักความ ร่วมมือระหว่างหน่วยงาน และภาคส่วนต่างๆ ในสังคม พร้อมทั้ง กำหนดให้มีการจัดทำรายงานผลเสนอต่อ คณะกรรมการจัดทำแผนปฏิบัติการในการป้องกันและบรรเทาสาธารณภัยองค์การบริหารส่วนตำบลห้วยไร่ พ.ศ. ๒๕๖๔-๒๕๗๐ ทั้งรายปี กลางแผน และปลายแผน โดยให้คณะกรรมการจัดทำแผนฯ เป็นหน่วยรับผิดชอบ หลักดำเนินงาน ตามแนวทางการผลักดันประเด็นสำคัญไปสู่ปฏิบัติ โดยมีแนวทางปฏิบัติในการติดตาม และ ประเมินผล ดังนี้

(๑.๑) คณะทำงานติดตามและประเมินผลแผนปฏิบัติการในการป้องกันและบรรเทาสาธารณภัย องค์การบริหารส่วนตำบลห้วยไร่ พ.ศ. ๒๕๖๔-๒๕๗๐ ดำเนินงาน ดังนี้

- ๑) ติดตามและประเมินผลประเด็นการขับเคลื่อนที่สำคัญ
- ๒) ติดตามและประเมินผลระดับยุทธศาสตร์
- ๓) ติดตามและประเมินผลภาพรวม

โดยให้จัดทำรายงานการติดตามและประเมินผลภาพรวมที่บรรลุผลตามเป้าหมายการจัดการความเสี่ยงจาก สาธารณภัย การประเมินผลกระทบจากการขับเคลื่อน และสรุปภาพรวมการติดตามและประเมินผล พร้อมทั้ง จัดทำเป็นรายงานเสนอต่อคณะกรรมการจัดทำแผนปฏิบัติการในการป้องกันและบรรเทาสาธารณภัยองค์การบริหาร ส่วนตำบลห้วยไร่ พ.ศ. ๒๕๖๔-๒๕๗๐ พิจารณาเพื่อนำไปสู่การปรับปรุงหรือทบทวนแนวทางการดำเนินงานต่อไป

(๑.๒) กรอบระยะเวลาการติดตามและประเมินผล

- ๑) การติดตามและประเมินผลรายปี
- ๒) การติดตามและประเมินผลในระยะกลางแผนฯ
- ๓) การติดตามและประเมินผลในระยะปลายแผนฯ

โดยให้จัดทำรายงานผลการขับเคลื่อนแผนปฏิบัติการในการป้องกันและบรรเทาสาธารณภัยองค์การบริหารส่วน ตำบลห้วยไร่ พ.ศ. ๒๕๖๔-๒๕๗๐ ไปสู่การปฏิบัติเพื่อตอบสนองต่อเป้าหมายการจัดการความเสี่ยงจากสาธารณภัย ให้มีประสิทธิภาพ ยกกระดับไปสู่มาตรฐานตามหลักสากล ตลอดจนนำปัญหาอุปสรรคและข้อเสนอแนะไป ปรับปรุงแผนปฏิบัติการในการป้องกันและบรรเทาสาธารณภัยองค์การบริหารส่วนตำบลห้วยไร่ พ.ศ. ๒๕๖๔-๒๕๗๐ ต่อไป

(๑.๓) กลไกการติดตามและประเมินผล ให้คณะทำงานติดตามและประเมินผลแผนปฏิบัติการ ในการป้องกันและบรรเทาสาธารณภัยองค์การบริหารส่วนตำบลห้วยไร่ พ.ศ. ๒๕๖๔-๒๕๗๐ เป็นกลไกในการ ประสานการปฏิบัติ ติดตาม และประเมินผลสัมฤทธิ์ของแผนปฏิบัติการในการป้องกันและบรรเทาสาธารณภัยองค์การ บริหารส่วนตำบลห้วยไร่ พ.ศ. ๒๕๖๔-๒๕๗๐ ภายใต้การกำกับดูแลของคณะกรรมการจัดทำแผนปฏิบัติการในการ ป้องกันและบรรเทาสาธารณภัยองค์การบริหารส่วนตำบลห้วยไร่ พ.ศ. ๒๕๖๔-๒๕๗๐

(๒) ขั้นตอนการติดตามและประเมินผล ประกอบด้วย

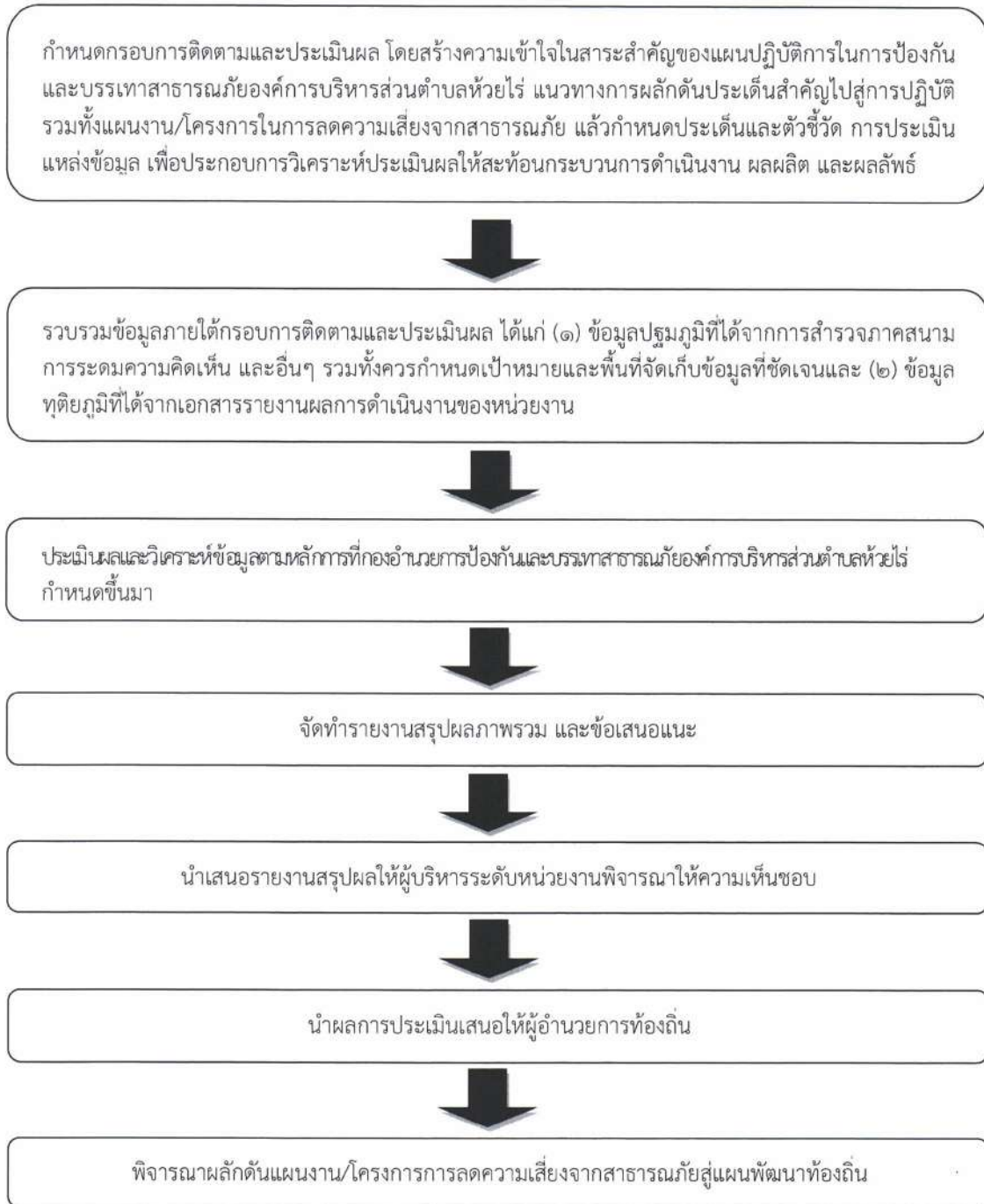

(๓) หน่วยงานและภาคีเครือข่ายดำเนินการติดตามและประเมินผล

ให้กองอำนวยการป้องกันและบรรเทาสาธารณสุขภัยองค์การบริหารส่วนตำบลห้วยไร่เป็นหน่วยรับผิดชอบหลักในการดำเนินงานตามแนวทางการผลักดันประเด็นสำคัญไปสู่การปฏิบัติ โดยให้จัดทำรายงานการติดตามและประเมินผลภาพรวมที่บรรลุผลตามเป้าหมายการจัดการสาธารณสุข ประเมินผลกระทบ การขับเคลื่อน และสรุปภาพรวมการติดตามและประเมินผลให้ผู้อำนวยการอำเภอเพื่อรายงานผลต่อไปยังผู้อำนวยการจังหวัด ผู้อำนวยการกลางและผู้บังคับบัญชาระดับเหนือขึ้นไปทราบ เพื่อนำไปสู่การปรับปรุงแนวทางการดำเนินงานต่อไป

การจัดทำรายงานผลการขับเคลื่อนแผนปฏิบัติการในการป้องกันและบรรเทาสาธารณภัยองค์การบริหารส่วนตำบลห้วยไร่ ไปสู่การปฏิบัติ เพื่อตอบสนองต่อเป้าหมายการจัดการสาธารณภัยขององค์การบริหารส่วนตำบลห้วยไร่ ให้มีประสิทธิภาพ ยกระดับไปสู่มาตรฐานตามหลักสากล ตลอดจนนำปัญหาอุปสรรคและข้อเสนอแนะไปปรับปรุงแผนปฏิบัติการในการป้องกันและบรรเทาสาธารณภัยองค์การบริหารส่วนตำบลห้วยไร่ต่อไป

๙.๓ การวิจัยและพัฒนา

เป็นกระบวนการของการศึกษา การเรียนรู้ และการค้นหาแนวคิด แนวทาง และวิธีปฏิบัติหรือสิ่งประดิษฐ์ เพื่อนำไปใช้ในการพัฒนาเทคนิค วิธีการ รูปแบบการดำเนินงาน หรือระบบการจัดการความเสี่ยงจากสาธารณภัยที่เป็นประโยชน์ทั้งแก่ประชาชนและหน่วยงานที่เกี่ยวข้องทุกภาคส่วน รวมทั้งการนำสิ่งที่ได้ มีการคิดค้นหรือค้นพบมาพัฒนา ออกแบบ เปลี่ยนแปลง ผลการดำเนินงาน กระบวนการดำเนินงาน และการบริการ ให้มีลักษณะรูปแบบใหม่ หรือการปรับปรุงให้ดีขึ้นกว่าเดิม และสามารถดำเนินการร่วมกับการติดตามและประเมินผล โดยการเก็บรวบรวมข้อมูลภายใต้กรอบการติดตามและประเมินผลในลักษณะของการทบทวนจากบทเรียนและการเรียนรู้ทั้งก่อนการดำเนินการ ระหว่างดำเนินการ และเมื่อเสร็จสิ้นการดำเนินการ โดยมีแนวทางการดำเนินการวิจัยและพัฒนา ดังนี้

(๑) องค์การบริหารส่วนตำบลห้วยไร่ เป็นหน่วยงานหลักในการประสานงานด้านการศึกษาค้นคว้า และการวิจัยและพัฒนาที่เกี่ยวข้องกับการป้องกันและบรรเทาสาธารณภัยร่วมกับสถาบันการศึกษาภาคเอกชน และหน่วยงานที่เกี่ยวข้อง เพื่อนำองค์ความรู้และเทคโนโลยีมาพัฒนาและประยุกต์ใช้เพื่อการป้องกันและบรรเทาสาธารณภัยขององค์การบริหารส่วนตำบลห้วยไร่ ให้เหมาะสม

(๒) ศึกษาบทเรียนของเหตุการณ์สาธารณภัยสำคัญที่ผ่านมาขององค์การบริหารส่วนตำบลห้วยไร่ เพื่อให้ทราบข้อมูลข้อเท็จจริงสำหรับไปประยุกต์ใช้ในการจัดการความเสี่ยงจากสาธารณภัยให้มีประสิทธิภาพยิ่งขึ้น

(๓) จัดทำสรุปบทเรียน (Lesson Learned) ของการเกิดสาธารณภัยครั้งสำคัญที่ผ่านมาขององค์การบริหารส่วนตำบลห้วยไร่ เพื่อเป็นประโยชน์ในการบริหารจัดการในอนาคต

๙.๔ การทบทวนแผนปฏิบัติการในการป้องกันและบรรเทาสาธารณภัยขององค์การบริหารส่วนตำบลห้วยไร่

พระราชบัญญัติป้องกันและบรรเทาสาธารณภัย พ.ศ. ๒๕๕๐ มาตรา ๔๔ กำหนดว่า ในกรณีที่ข้อเท็จจริงเกี่ยวกับสาธารณภัยหรือการป้องกันและบรรเทาสาธารณภัยที่ได้กำหนดไว้ในแผนต่างๆ ตามพระราชบัญญัตินี้เปลี่ยนแปลงไป หรือแผนดังกล่าวได้ใช้ครบห้าปีแล้ว ให้เป็นหน้าที่ของผู้รับผิดชอบในการจัดทำแผนดำเนินการปรับปรุงหรือทบทวนแผนที่อยู่ในความรับผิดชอบ

ดังนั้น หากองค์การบริหารส่วนตำบลห้วยไร่ ได้ดำเนินการตามกระบวนการที่กำหนดไว้ในแผนปฏิบัติการในการป้องกันและบรรเทาสาธารณภัยองค์การบริหารส่วนตำบลห้วยไร่ พ.ศ. ๒๕๖๔-๒๕๗๐ และได้มีการติดตามประเมินผลสัมฤทธิ์ของแผน หรือมีสถานการณ์สาธารณภัยที่ไม่ได้กำหนดไว้ในแผน หรือมีการวิจัยและพัฒนาพบข้อบกพร่อง หรือมีนวัตกรรมการป้องกันและบรรเทาสาธารณภัยที่ทันสมัยและเหมาะสม ให้ องค์การบริหารส่วนตำบลห้วยไร่ พิจารณาทบทวนปรับปรุงแผนปฏิบัติการในการป้องกันและบรรเทาสาธารณภัยองค์การบริหารส่วนตำบลห้วยไร่ พ.ศ. ๒๕๖๔-๒๕๗๐ ได้ตามความเหมาะสมทุกปี

ภาคผนวก ก : คำย่อ

คำย่อ	หน่วยงาน
กท.	: กระทรวงกลาโหม
.สป	: สำนักงานปลัดกระทรวงกลาโหม
.ทท	: กองทัพอากาศ
.ทท.บก	: กองบัญชาการกองทัพอากาศ
.ทท.บก.นขต	: หน่วยขึ้นตรงกองบัญชาการกองทัพอากาศ
.นทพ	: หน่วยบัญชาการทหารพัฒนา
.สนภ	: สำนักงานพัฒนาภาค
.นพค	: หน่วยพัฒนาการเคลื่อนที่
.ทบ	: กองทัพบก
.ทบ.นขต	: หน่วยขึ้นตรงกองทัพบก
.ทภ	: กองทัพภาค
.มทบ	: มณฑลทหารบก
.ทร	: กองทัพเรือ
.ทรภ	: ทัพเรือภาค
.กท.ฐท	: ฐานทัพเรือกรุงเทพ
.สส.ฐท	: ฐานทัพเรือสัตหีบ
.พง.ฐท	: ฐานทัพเรือพังงา
.จต.กปช	: กองบัญชาการป้องกันชายแดนจันทบุรีและตราด
.นรช	: หน่วยเรือรักษาความสงบเรียบร้อยตามลำแม่น้ำโขง
.ภต.นย.ฉก	: หน่วยเฉพาะกิจนาวิกโยธินภาคใต้
.ทอ	: กองทัพอากาศ
.ทอ.นขต	: หน่วยขึ้นตรงกองทัพอากาศ
การบิน.รร	: โรงเรียนการบินกองทัพอากาศ
.บน	: กองบิน
.กท.ศบก	: ศูนย์บรรเทาสาธารณภัยกระทรวงกลาโหม
.ทบ.ศบก	: ศูนย์บรรเทาสาธารณภัยกองทัพบก
.ทร.ศบก	: ศูนย์บรรเทาสาธารณภัยกองทัพอากาศ
.ทอ.ศบก	: ศูนย์บรรเทาสาธารณภัยกองทัพอากาศ
ทท.บก.ศบก	: ศูนย์บรรเทาสาธารณภัยกองบัญชาการกองทัพอากาศ
ศบก .สป.	: ศูนย์บรรเทาสาธารณภัยสำนักงานปลัดกระทรวงกลาโหม
นร.	: สำนักนายกรัฐมนตรี
สมช.	: สำนักงานสภาความมั่นคงแห่งชาติ
ตร.	: สำนักงานตำรวจแห่งชาติ
มท.	: กระทรวงมหาดไทย
รมว .มท.	: รัฐมนตรีว่าการกระทรวงมหาดไทย
.ปมท	: ปลัดกระทรวงมหาดไทย
.ผวจ	: ผู้ว่าราชการจังหวัด
อปภ.	: อธิบดีกรมป้องกันและบรรเทาสาธารณภัย
.นอก	: นายอำเภอ

องค์กรปฏิบัติ

กอ.รมน.	:	กองอำนวยการรักษาความมั่นคงภายในราชอาณาจักร
กอปภ.ก.	:	กองอำนวยการป้องกันและบรรเทาสาธารณภัยกลาง
กอปภ.กทม.	:	กองอำนวยการป้องกันและบรรเทาสาธารณภัยกรุงเทพมหานคร
กอปภ.จ.	:	กองอำนวยการป้องกันและบรรเทาสาธารณภัยจังหวัด
กอปภ.ทน./ทม.ทต./	:	กองอำนวยการป้องกันและบรรเทาสาธารณภัยเทศบาลนครเทศบาลตำบล/เทศบาลเมือง/
กอปภ.เมืองพัทยา.	:	กองอำนวยการป้องกันและบรรเทาสาธารณภัยเมืองพัทยา
กอปภ.สนช.	:	กองอำนวยการป้องกันและบรรเทาสาธารณภัยสำนักงานเขต
กอปภ.อ.	:	กองอำนวยการป้องกันและบรรเทาสาธารณภัยอำเภอ
กอปภ.อบต.	:	กองอำนวยการป้องกันและบรรเทาสาธารณภัยองค์การบริหารส่วนตำบล
บกภ.ช.	:	กองบัญชาการป้องกันและบรรเทาสาธารณภัยแห่งชาติ
สปฉ.	:	การสนับสนุนการปฏิบัติงานในภาวะฉุกเฉิน
ศบก.อ.	:	ศูนย์บัญชาการเหตุการณ์เหตุการณ์อำเภอ
ศบก.สนช.	:	ศูนย์บัญชาการเหตุการณ์เหตุการณ์สำนักงานเขต กรุงเทพมหานคร
ศบก.จ.	:	ศูนย์บัญชาการเหตุการณ์เหตุการณ์จังหวัด
ศบก(ส่วนหน้า) .จ.	:	ศูนย์บัญชาการเหตุการณ์เหตุการณ์ส่วนหน้าจังหวัด
ศบก.กทม.	:	ศูนย์บัญชาการเหตุการณ์เหตุการณ์กรุงเทพมหานคร
ศบก(ส่วนหน้า) .กทม.	:	ศูนย์บัญชาการเหตุการณ์เหตุการณ์ส่วนหน้ากรุงเทพมหานคร
ศปก.อปท.	:	ศูนย์ปฏิบัติการฉุกเฉินท้องถิ่น

คณะกรรมการ

ก.จ.ภ.ช.	:	คณะกรรมการให้ความช่วยเหลือผู้ประสบภัยพิบัติจังหวัด
กนช.	:	คณะกรรมการทรัพยากรน้ำแห่งชาติ
กปภ.ช.	:	คณะกรรมการป้องกันและบรรเทาสาธารณภัยแห่งชาติ
กปอ.	:	คณะกรรมการป้องกันอุบัติภัยแห่งชาติ
ภทช.	:	คณะกรรมการบริหารระบบการเตือนภัยพิบัติแห่งชาติ
นปท.	:	คณะกรรมการนโยบายการรักษาผลประโยชน์ของชาติทางทะเล

ผู้บัญชาการและผู้อำนวยการ

ผบ.ช.ปภ.	:	ผู้บัญชาการป้องกันและบรรเทาสาธารณภัยแห่งชาติ (รัฐมนตรีว่าการกระทรวงมหาดไทย)
ผอกลาง.	:	ผู้อำนวยการกลาง (อธิบดีกรมป้องกันและบรรเทาสาธารณภัย)
ผอ.ก.กอปภ.	:	ผู้อำนวยการกองอำนวยการป้องกันและบรรเทาสาธารณภัยกลาง
ผอ.จว.	:	ผู้อำนวยการจังหวัด
ผอ.กทม.	:	ผู้อำนวยการกรุงเทพมหานคร
ผออำเภอ.	:	ผู้อำนวยการอำเภอ
ผอท้องถิ่น.	:	ผู้อำนวยการท้องถิ่น
ผอเขต.	:	ผู้อำนวยการเขต

ภาคผนวก ข : ตัวอย่างลักษณะภัย

สาธารณภัย หมายถึง อัคคีภัย วาตภัย อุทกภัย ภัยแล้ง โรคระบาดในมนุษย์ โรคระบาดสัตว์ โรคระบาดสัตว์น้ำ การระบาดของศัตรูพืช ตลอดจนภัยอื่นๆ อันมีผลกระทบต่อสาธารณสุข ไม่ว่าจะเกิดจากธรรมชาติ มีผู้ทำให้เกิดขึ้น อุบัติเหตุ หรือเหตุอื่นใด ซึ่งก่อให้เกิดอันตรายแก่ชีวิตร่างกายของประชาชน หรือความเสียหายแก่ทรัพย์สินของประชาชนหรือของรัฐ และให้หมายความรวมถึงภัยทางอากาศและการก่อวินาศกรรมด้วย

๑.ภัยจากอัคคีภัย

อัคคีภัย หมายถึง ภัยอันตรายอันเกิดจากไฟที่ขาดการควบคุมดูแล ทำให้เกิดการติดต่อกลุกลามไปตามบริเวณที่มีเชื้อเพลิงเกิดการลุกไหม้ต่อเนื่อง สภาวะของไฟจะรุนแรงมากขึ้น ถ้าการลุกไหม้ที่มีเชื้อเพลิงหนุนเนื่อง หรือมีไอของเชื้อเพลิงถูกขับออกมาความร้อนแรงก็จะมากยิ่งขึ้น

๒.ภัยจากวาตภัย

๑.๒ ภัยจากพายุหมุนเขตร้อน หมายถึง ภัยที่ก่อให้เกิดความเสียหายของอาคารบ้านเรือน ต้นไม้และสิ่งก่อสร้างต่าง ๆ เป็นบริเวณกว้างจากความแรงของลมที่พัดเวียนเข้าหาศูนย์กลางของพายุหมุนภัยดังกล่าวเกิดขึ้นตามแนวเส้นทางเดินของพายุ โดยปกติจะมีความกว้าง กิโลเมตร ขึ้นอยู่กับขนาดและ ๑๐๐-๕๐๐ ลมลูก โดยความเสียหายจะมีมากที่สุดบริเวณใกล้แนวศูนย์กลางที่พายุเคลื่อนผ่านความแรงของพายุแต่

๒.๒ ภัยจากพายุคลื่นซัดฝั่ง หมายถึง ภัยธรรมชาติซึ่งเกิดจากพายุหมุนเขตร้อนเคลื่อนเข้าหาฝั่ง ความสูงของคลื่นขึ้นกับความแรงของพายุ ปรากฏการณ์นี้เกิดขึ้นเมื่อพายุหมุนเขตร้อนที่มีความแรงลมมากกว่า กิโลเมตรต่อชั่วโมง ระดับน้ำที่สูงขึ้นจากความกดอากาศที่ลดต่ำลงบริเวณใกล้ศูนย์กลางของพายุพร้อมกับ คลื่นลมแรงจัดที่พัดเข้าหาฝั่งก่อให้เกิดความเสียหายต่อพื้นที่ราบชายฝั่งทะเลใกล้ศูนย์กลางของพายุ โดยเฉพาะพื้นที่ชายฝั่งที่เป็นด้านรับลม ระดับความรุนแรงของความเสียหายจะขึ้นอยู่กับความแรงลมของพายุ สภาพภูมิประเทศ และขนาดของชุมชน

๒.๓ ภัยจากพายุไซร่อน หมายถึง พายุที่เกิดในช่วงที่มีลักษณะอากาศร้อนอบอ้าวติดต่อกันหลายวัน และเมื่อมีอากาศเย็นจากความกดอากาศสูงในประเทศสาธารณรัฐประชาชนจีนพัดมาปะทะกับอากาศร้อนจะทำให้อากาศร้อนขึ้นที่เบาว่าลอยตัวขึ้นเหนืออากาศเย็นอย่างรวดเร็ว เกิดเป็นเมฆและพายุฟ้าคะนองที่มียอดเมฆสูงมาก (เมฆคิวมูโลนิมบัส) เกิดพายุฟ้าคะนอง ลมกรรโชกแรง ฟ้าผ่า และมักมีลูกเห็บตกตามมาด้วย พายุฤดูร้อนมักเกิดขึ้นและสิ้นสุดลงในช่วงเวลาสั้นๆ ไม่เกินหนึ่งชั่วโมง และครอบคลุมบริเวณพื้นที่ไม่เกิน ตารางกิโลเมตร แต่จะมีลมกรรโชกแรงที่เริ่มสร้างความเสียหาย ๓๐-๒๐๐เมื่อมีความรุนแรงลมตั้งแต่ ๕๐ กิโลเมตรต่อชั่วโมงขึ้นไป

๒.๔ ภัยพายุฤดูร้อน หมายถึง ความเสียหายของอาคารบ้านเรือน ต้นไม้ และสิ่งก่อสร้างต่างๆ ที่เกิดขึ้นเป็นบริเวณแคบๆจากลมกรรโชกแรงที่เกิดจากพายุฝนฟ้าคะนอง หรือลูกเห็บ มักเกิดในระยะเวลานั้น ๆ ซึ่งบ่อยครั้งมีความเร็วลมเกินกว่า ๑๐๐ กิโลเมตรต่อชั่วโมง

๒.๕ ภัยจากพายุลูกเห็บ หมายถึง ภัยที่เกิดจากก้อนน้ำลักษณะเหมือนน้ำแข็งรูปร่างไม่แน่นอนเกิดจากละอองหยาดฝนซึ่งเย็นแบบยิ่งยวดในเมฆฝน (ยังอยู่ในสภาพของเหลวที่อุณหภูมิต่ำกว่าจุดเยือกแข็ง) ปะทะกับวัตถุแข็ง เช่น ผงฝุ่น หรือก้อนลูกเห็บที่เกาะตัวอยู่ก่อนแล้ว จนเกิดการแข็งตัวเกาะรอบวัตถุนั้น ๆ และกลายเป็นก้อนลูกเห็บ ซึ่งมักเกิดขึ้นพร้อมกับพายุฤดูร้อน

๓ ภัยจากอุทกภัย

๓.๑ ภัยจากอุทกภัย หมายถึง เหตุการณ์ที่มีน้ำท่วมพื้นดินสูงกว่าระดับปกติ ซึ่งมีสาเหตุจากมีปริมาณน้ำฝนมากจนทำให้มีปริมาณน้ำส่วนเกินมาเติมปริมาณน้ำผิวดินที่มีอยู่ตามสภาพปกติจนเกินขีดความสามารถการระบายน้ำของแม่น้ำ ลำคลอง และยังมีสาเหตุมาจากการกระทำของมนุษย์ โดยการปิดกั้นการไหลของน้ำตามธรรมชาติ ทั้งเจตนาและไม่เจตนา จนเป็นอันตรายต่อชีวิต ทรัพย์สินของประชาชน และสิ่งแวดล้อม สามารถจำแนกตามลักษณะการเกิดได้ ดังนี้

(๑) น้ำท่วมขัง/น้ำล้นตลิ่ง หมายถึง สภาวะน้ำท่วมหรือสภาวะน้ำล้นตลิ่งที่เกิดขึ้นเนื่องจากระบบระบายน้ำไม่มีประสิทธิภาพ มีลักษณะค่อยเป็นค่อยไป อันเป็นผลจากการเกิดฝนตกหนัก ณ บริเวณนั้น ๆ ติดต่อกันเป็นเวลาหลายวัน มักเกิดขึ้นในบริเวณที่ราบลุ่มริมแม่น้ำและบริเวณชุมชนเมืองใหญ่ๆ น้ำท่วมขังส่วนใหญ่จะเกิดบริเวณท้ายน้ำและแผ่เป็นบริเวณกว้างเนื่องจากไม่สามารถระบายน้ำได้ทัน

(๒) น้ำท่วมฉับพลัน หมายถึง สภาวะน้ำท่วมที่เกิดขึ้นอย่างฉับพลันในพื้นที่เนื่องจากฝนตกหนักในบริเวณพื้นที่ซึ่งมีความชันมาก และมีคุณสมบัติในการกักเก็บน้ำหรือต้านน้ำน้อยหรืออาจเกิดจากสาเหตุอื่น ๆ เช่น เขื่อนหรืออ่างเก็บน้ำพังทลาย น้ำท่วมฉับพลัน มักเกิดขึ้นหลังจากฝนตกหนัก และมักเกิดขึ้นในบริเวณที่ราบระหว่างหุบเขา ซึ่งอาจจะไม่มีฝนตกหนักในบริเวณนั้นมาก่อนเลย แต่มีฝนตกหนักมากบริเวณต้นน้ำที่อยู่ห่างออกไป การเกิดน้ำท่วมฉับพลันมีความรุนแรงและเคลื่อนที่ด้วยความเร็วมาก โอกาสที่จะป้องกันและหลบหนีจึงมีน้อย

๓.๒ ภัยจากดินถล่มหรือโคลนถล่ม หมายถึง ภัยที่เกิดจากปรากฏการณ์ที่มวลดินหรือหินไหลเลื่อนลงจากพื้นที่สูงสู่พื้นที่ต่ำกว่าภายใต้อิทธิพลแรงโน้มถ่วงของโลก และการมีน้ำเป็นตัวกลางทำให้มวลวัสดุเกิดความไม่มีเสถียรภาพ อัตราการไหลเคลื่อนดังกล่าวข้างต้นอาจช้าหรือเร็วขึ้นกับประเภทของวัสดุ ความลาดชัน สภาพสิ่งแวดล้อม และปริมาณน้ำฝน ในบางกรณีแผ่นดินถล่มอาจเกิดจากแผ่นดินไหวหรือภูเขาไฟระเบิด การเคลื่อนตัวของวัสดุดังกล่าวอาจพัดพาต้นไม้ บ้านเรือน รถยนต์ สิ่งปลูกสร้างอื่นๆ ข้ำรูด หรือพังทลาย และยังอาจทำให้ช่องเปิดของสะพานและแม่น้ำลำคลองอุดตันจนเป็นสาเหตุให้เกิดอุทกภัยขึ้นได้ในเส้นทางการเคลื่อนตัวปรากฏการณ์ดังกล่าวเป็นอันตรายต่อชีวิต ทรัพย์สินของประชาชนและสิ่งแวดล้อม

๔. ภัยแล้ง หมายถึง ภัยที่เกิดจากความแห้งแล้งของลมฟ้าอากาศ อันเกิดจากการที่มีปริมาณฝนน้อย หรือฝนไม่ตกเป็นระยะเวลาอันยาวนานและครอบคลุมพื้นที่เป็นบริเวณกว้าง ทำให้เกิดการขาดแคลนน้ำดื่ม น้ำใช้พืชพันธุ์ไม้ต่าง ๆ ขาดน้ำไม่สามารถเจริญเติบโตได้ตามปกติ เกิดความเสียหายและส่งผลกระทบต่ออย่างกว้างขวางรุนแรงต่อประชาชนโดยภัยแล้งเกิดจากสาเหตุ ดังนี้

(๑) ฝนแล้ง หมายถึง สภาวะที่มีฝนน้อยหรือไม่มีฝนเลยในช่วงเวลาหนึ่งซึ่งตามปกติจะต้องมีฝนโดยขึ้นอยู่กับสถานที่และฤดูกาล ณ ที่นั้น ๆ (ภาวะที่ปริมาณฝนตกน้อยกว่าปกติหรือไม่ตกต้องตามฤดูกาล)

(๒) ฝนทิ้งช่วง หมายถึง ช่วงที่มีปริมาณฝนตกไม่ถึงวันละ วัน ๑๕ กินมิลลิเมตรติดต่อกัน ๑ ในช่วงฤดูฝน เดือนที่มีโอกาสเกิดฝนทิ้งช่วงสูงคือเดือนมิถุนายนและกรกฎาคม

๕. ภัยหนาว หมายถึง ภัยที่เกิดจากสภาพอากาศที่มีความหนาวจัด อุณหภูมิต่ำกว่า องศาเซลเซียส ๘ และลดลงต่อเนื่องซึ่งประชาชนได้รับผลกระทบอย่างรุนแรงและกว้างขวาง

๖. ภัยจากโรคระบาดในมนุษย์ หมายถึง ภัยจากโรคซึ่งปรากฏขึ้นในประชากรกลุ่มหนึ่งในระยะเวลาหนึ่ง ในอัตราที่สูงขึ้นมากกว่าที่คาดการณ์ไว้ โดยเทียบกับประวัติการเกิดโรคในอดีตโรคนั้นอาจเป็นโรคติดต่อทางสัมผัสหรือไม่ได้ แต่ส่งผลต่อชีวิตความเป็นอยู่ของประชาชนทั้งในพื้นที่เกิดโรคระบาดและพื้นที่ใกล้เคียง

๗.ภัยจากโรคระบาดสัตว์ หมายถึง ภัยที่เกิดจากโรคซึ่งปรากฏขึ้นในประชากรสัตว์เลี้ยงหรือสัตว์ป่า โดยเป็นโรคติดต่อทั้งในสัตว์ชนิดเดียวกัน ต่างชนิดกัน รวมถึงการติดต่อมาสู่คน ในระยะเวลาหนึ่ง ในอัตราที่สูงขึ้นมากกว่าที่คาดการณ์ไว้ โดยเทียบกับประวัติการเกิดโรคในอดีต สร้างความเสียหายต่อเศรษฐกิจและสุขภาพของประชาชน

๘.ภัยจากโรคระบาดสัตว์น้ำ หมายถึง ภัยที่เกิดจากโรคซึ่งปรากฏขึ้นในประชากรสัตว์น้ำ โดยเป็นโรคติดต่อทั้งในสัตว์น้ำชนิดเดียวกัน ต่างชนิดกัน รวมถึงการติดต่อมาสู่คน ในระยะเวลาหนึ่ง ในอัตราที่สูงขึ้นมากกว่าที่คาดการณ์ไว้ โดยเทียบกับประวัติการเกิดโรคในอดีต สร้างความเสียหายต่อเศรษฐกิจและสุขภาพของประชาชน

๙.ภัยจากการระบาดของศัตรูพืช หมายถึง ภัยที่เกิดจากสิ่งซึ่งเป็นอันตรายแก่พืช เช่น เชื้อโรคพืช แมลง สัตว์ หรือพืชที่อาจก่อให้เกิดความเสียหายแก่พืช ส่งผลให้ส่วนหนึ่งส่วนใดของพืช เช่น ต้น ตา ตอ แขนง หน่อ กิ่ง ใบ ราก เหง้า หัว ดอก ผล เมล็ด เชื้อ และสปอร์ของเห็ด ไม่ว่าจะยังทำพันธุ์ได้หรือตายแล้ว และให้หมายความรวมถึงตัวห้ำ ตัวเบียน ตัวไหม ไช้ไหม รังไหม ผึ้ง รังผึ้ง และจุลินทรีย์ จนส่งผลกระทบต่อความกว้างต่อเศรษฐกิจ สังคม และประชาชน

๑๐. ภัยจากไฟป่าและหมอกควัน หมายถึง ภัยที่เกิดจากไฟป่าไม่ว่าจะจากสาเหตุใดก็ตาม เกิดขึ้นในป่าธรรมชาติหรือสวนป่าก็ตาม แล้วลุกลามไปได้โดยอิสระปราศจากการควบคุม ตลอดจนส่งผลให้เกิดฝุ่น ควัน และอนุภาคแขวนลอยในอากาศ รวมตัวกันในสภาวะที่อากาศปิด ทำให้เกิดอันตรายต่อทรัพย์สินและสุขภาพของประชาชน

๑๑.ภัยจากมลพิษทางอากาศประเภท PM_{๒.๕}หมายถึง เหตุการณ์ที่มลพิษทางอากาศประเภทฝุ่นละอองขนาดเล็กไม่เกิน ไมครอน หรือ ๒.๕PM_{๒.๕} ที่มีแหล่งกำเนิดจากเหตุการณ์ทางธรรมชาติหรือจากกิจกรรมของมนุษย์เกิดการสะสมในบรรยากาศ อันเนื่องมาจากสภาพอากาศ ทำให้ PM_{๒.๕} ปกคลุมพื้นที่อยู่อาศัยของประชาชน จนมีความเสี่ยงที่จะเกิดผลกระทบต่อสุขภาพของประชาชนจำนวนมาก

๑๒. ภัยจากแผ่นดินไหวและอาคารถล่ม

๑๒.๑ ภัยจากแผ่นดินไหว หมายถึง ภัยธรรมชาติซึ่งเกิดจากการปลดปล่อยพลังงานใต้พิภพ ทำให้เกิดการสั่นสะเทือนของพื้นดิน การสั่นสะเทือนนี้อาจมีระดับความรุนแรงขั้นต่ำที่ไม่ก่อให้เกิดความเสียหายใด ๆ แต่บางครั้งก็อาจมีระดับความรุนแรงในขั้นที่เป็นอันตรายจนก่อให้เกิดความเสียหายอย่างใหญ่หลวงได้

๑๒.๒ ภัยจากอาคารถล่ม หมายถึง ภัยที่เกิดจากอาคารและสิ่งปลูกสร้าง ได้แก่ ตึก บ้าน โรงเรือน ร้าน แพ คลังสินค้า สำนักงาน ที่ได้รับความเสียหายจากการโยกไหวตัวรุนแรงของแผ่นดิน ซึ่งเป็นผลมาจากแผ่นดินไหวและก่อให้เกิดความเสียหายหรือพังทลายลงมาได้

๑๓.ภัยจากสึนามิ หมายถึง ภัยที่เกิดจากคลื่นยักษ์ คำว่า สึนามิ เป็นภาษาญี่ปุ่น แปลว่า คลื่นท่าเรือ สามารถแบ่งได้เป็น ๒ ประเภท ประเภทแรก คือ คลื่นสึนามิเฉพาะแห่ง (Local Tsunami) มักจะเกิดใกล้ ๆ ชายฝั่งและเคลื่อนเข้าถล่มชายฝั่งอย่างทันทีทันใด และประเภทที่สอง คือ คลื่นสึนามิที่เดินทางข้ามทวีป (Distance Tsunami) มักจะเกิดจากแผ่นดินไหวที่ค่อนข้างรุนแรงและสามารถเคลื่อนตัวข้ามทวีปไปยังชายฝั่งที่อยู่ห่างไกลหลายหมื่นกิโลเมตร โดยสาเหตุของการเกิดคลื่นสึนามิ มีหลายสาเหตุ เช่น แผ่นดินไหว ภูเขาไฟระเบิด ดินถล่ม และอุกกาบาตตกลงสู่มหาสมุทร โดยภัยจากสึนามิก่อให้เกิดความเสียหายทั้งต่อชีวิตประชาชนและสิ่งปลูกสร้างตลอดแนวพื้นที่ราบชายฝั่ง

๑๔ ภัยจากการคมนาคม หมายถึง ภัยจากภัยพิบัติเหตุจากการจราจรทางบก ทางน้ำ และทางอากาศ สารเคมี และวัตถุอันตราย และภัยจากระบบขนส่งมวลชนขนาดใหญ่ ภัยจากกระบวนการขนส่ง การรั่วไหลของน้ำมันและวัตถุอันตรายในแหล่งน้ำ รวมถึงการเททิ้งน้ำมันหรือของเสียในแม่น้ำหรือทะเล

๑๕ ภัยทางอากาศ หมายถึง ภัยอันเกิดจากการโจมตีทางอากาศ โดยอากาศยาน อาวุธนำวิถี ขีปนาวุธหรือสิ่งใด ๆ ที่สามารถเคลื่อนที่หรือทรงตัวบนอากาศ และการโจมตีดังกล่าวส่งผลกระทบต่อชีวิตและทรัพย์สินของประชาชน

๑๖ ภัยจากการก่อวินาศกรรม

๑๖.๑ ภัยจากการก่อวินาศกรรม หมายถึง ภัยที่เกิดจากการกระทำใด ๆ อันเป็นการมุ่งทำลายทรัพย์สินของประชาชนหรือของรัฐหรือสิ่งอันเป็นสาธารณูปโภค หรือการรบกวน ขัดขวาง หน่วงเหนี่ยว ระบบการปฏิบัติงานใด ๆ ตลอดจนการประทุษร้ายต่อบุคคลอื่นเป็นการก่อให้เกิดความปั่นป่วนทางการเมือง การเศรษฐกิจ และสังคมแห่งชาติ โดยมุ่งหมายที่จะก่อให้เกิดความเสียหายต่อความมั่นคงของรัฐ

๑๖.๒ ภัยจากการก่อการร้าย หมายถึง ภัยที่เกิดจากการกระทำใด ๆ ที่สร้างความปั่นป่วนให้ประชาชนเกิดความหวาดกลัว หรือเพื่อขู่เข็ญหรือบีบบังคับรัฐบาล หรือองค์การระหว่างประเทศให้กระทำหรือละเว้นกระทำการอย่างหนึ่งอย่างใด อันก่อให้เกิดความเสียหายต่อชีวิตและทรัพย์สินที่สำคัญ

๑๖.๓ ภัยจากการก่อการร้ายสากล หมายถึง ภัยที่เกิดจากการปฏิบัติการของบุคคล หรือกลุ่มบุคคลที่มุ่งหวังผลตามเงื่อนไขข้อเรียกร้องทางการเมือง เศรษฐกิจ และสังคม ซึ่งส่วนใหญ่จะปฏิบัติการล่วงล้ำเขตแดน หรือเกี่ยวข้องกับชาติอื่น การกระทำนั้นอาจเป็นไปโดยเอกเทศ ปราศจากการสนับสนุนจากรัฐใด ๆ หรือมีรัฐใดรัฐหนึ่งสนับสนุนรู้เห็นก็ได้ เมื่อเกิดขึ้นย่อมมีผลกระทบโดยตรงต่อผลประโยชน์ของชาติ พันธกรณีระหว่างประเทศ นโยบายของชาติทั้งด้านการเมืองและการป้องกันประเทศ การเศรษฐกิจและสังคมจิตวิทยา ชื่อเสียงและเกียรติภูมิของชาติ

ภาคผนวก ค : นิยามศัพท์

(กลยุทธ์) Strategy หมายถึง แผนต่างๆ ไป หรือคำแนะนำที่เลือกมาใช้เพื่อให้บรรลุวัตถุประสงค์ของการป้องกันและบรรเทาสาธารณภัย

(กลุ่มเปราะบาง) Vulnerable Group หมายถึง กลุ่มบุคคลที่มีความสามารถจำกัดในการเผชิญเหตุการณ์สาธารณภัย ซึ่งต้องการความดูแลเป็นพิเศษ เช่น เด็ก สตรีมีครรภ์ ผู้สูงอายุ บุคคลทุพพลภาพ ผู้ป่วย ผู้พลัดถิ่น ผู้ลี้ภัย คนต่างด้าว เป็นต้น

(การกำกับ ควบคุมพื้นที่) Area Command หมายถึง การกำกับดูแล การจัดการเหตุฉุกเฉินที่เกิดขึ้นในช่วงเวลาเดียวกันหลายเหตุการณ์ และมีองค์กระบวนกรบัญชาการเหตุการณ์หลายองค์กรแยกกันทำหน้าที่จัดการเหตุฉุกเฉินที่เกิดขึ้นแต่ละเหตุการณ์ หรือทำหน้าที่กำกับดูแลการจัดการเหตุฉุกเฉินขนาดใหญ่หรือเหตุฉุกเฉินที่กำลังลุกลามขยายตัวซึ่งมีทีมงานจัดการเหตุฉุกเฉินหลายทีมงานเข้ามามีส่วนเกี่ยวข้อง

การเข้าใจและตระหนักถึงความเสี่ยง (Risk - Informed) หมายถึง กระบวนการสร้างความเข้าใจ ความเสี่ยง โดยมีข้อมูลความเสี่ยงครบถ้วนและรอบด้าน และนำไปสู่แนวทางปฏิบัติเพื่อลดความเสี่ยง เช่น การลงทุนเพื่อการลดความเสี่ยง (Risk - Informed Investment) หมายถึง การสร้างความเข้าใจความเสี่ยงด้านการลงทุน ซึ่งนำไปสู่การปฏิบัติเพื่อลดความเสี่ยงโดยเน้นไปที่ความคุ้มค่าของการลงทุน เพราะหากไม่มีการลงทุนมูลค่าความสูญเสียและความเสียหายจะมากกว่ามูลค่าของการลงทุน

(การจัดการในภาวะฉุกเฉิน) Emergency Management หมายถึง การจัดระบบและบริหารจัดการทรัพยากรและความรับผิดชอบเพื่อเผชิญเหตุฉุกเฉินทุกรูปแบบ

(การซ่อมสร้าง) Reconstruction หมายถึง (การฟื้นฟูโครงสร้างและสิ่งก่อสร้างที่ได้รับความเสียหายจากเหตุการณ์สาธารณภัยให้กลับมาสู่สภาพที่สามารถใช้งานได้ตามเดิม

(การเตรียมความพร้อม) Preparedness หมายถึง ความพยายามในการเตรียมการรับมือกับสาธารณภัยมุ่งเน้นกิจกรรมต่าง ๆ ที่ทำให้ผู้คนมีความสามารถในการคาดการณ์ เผชิญเหตุ และจัดการกับผลกระทบจากสาธารณภัยอย่างเป็นระบบ หากมีการเตรียมความพร้อมได้ดีจะทำให้สามารถดำเนินการต่าง ๆ ได้อย่างเหมาะสมทั้งในช่วงก่อน ระหว่าง และหลังการเกิดสาธารณภัย และเพิ่มโอกาสในการรักษาชีวิตให้ปลอดภัยจากเหตุการณ์สาธารณภัยได้มากขึ้น

(การเตือนภัยล่วงหน้า) Early Warning หมายถึง การให้ข้อมูลข่าวสารที่เป็นประโยชน์และทัน (เพื่อให้บุคคลที่กำลังเผชิญความเสี่ยงต่อการเกิดสาธารณภัย องค์กรต่าง ๆ/เหตุการณ์ผ่านทางหน่วยงานสามารถระทำการอย่างใดอย่างหนึ่งเพื่อหลีกเลี่ยงหรือลดความเสี่ยงและพร้อมที่จะรับมือกับสถานการณ์ได้อย่างมีประสิทธิภาพ

การบริหารจัดการความเสี่ยงจากภัยพิบัติ) สาธารณภัย/Disaster Risk Management: DRM) หมายถึง กระบวนการอย่างเป็นระบบของการใช้คำสั่ง ทางการบริหารองค์กรและทักษะ ความสามารถเชิงปฏิบัติการเพื่อดำเนินยุทธศาสตร์ นโยบาย มาตรการ หรือกิจกรรมต่าง ๆ เพื่อหลีกเลี่ยง ลด หรือถ่ายโอนความเป็นไปได้ในการเกิดภัยพิบัติ รวมทั้งการเพิ่มศักยภาพในการจัดการปัญหา เพื่อเตรียมพร้อมรับผลกระทบทางลบของภัย

การบริหารจัดการความเสี่ยงแบบธรรมาภิบาล (Risk Governance) หมายถึง ระบบควบคุมและจัดการความเสี่ยง รวมถึงการตรวจสอบและประเมินผลจากหน่วยงานภายในและหน่วยงานภายนอกองค์กรที่มีประสิทธิภาพ โดยนำผลของการประเมินดังกล่าวเสนอให้ผู้มีอำนาจตัดสินใจต่อไป

การบริหารจัดการภัยพิบัติ) สาธารณภัย/Disaster Management: DM) หมายถึง การใช้กลไก กระบวนการและองค์ประกอบในการดำเนินงาน เพื่อจุดมุ่งหมาย ในประสิทธิผลและประสิทธิภาพของ ปฏิบัติการด้านภัยพิบัติ เช่น การป้องกัน การลด ผลกระทบ การเตรียมพร้อม การเผชิญเหตุ การช่วยเหลือ บรรเทาทุกข์ ตลอดจนการบูรณะซ่อมแซมและพัฒนา

(การบรรเทาทุกข์) Relief หมายถึง การให้ความช่วยเหลือเบื้องต้นในทันทีที่เกิดสาธารณภัยเพื่อรักษา ชีวิตและตอบสนองความต้องการขั้นพื้นฐานให้ผู้ประสบภัยสามารถดำรงชีพอยู่ได้

(การบัญชาการ) Command หมายถึง การทำหน้าที่อำนวยความสะดวก สั่งการหรือการควบคุมโดยอาศัย อำนาจที่กำหนดไว้อย่างชัดเจนในกฎหมาย กฎระเบียบหรืออำนาจหน้าที่ที่ได้รับมอบ

(การบัญชาการร่วม) Unified Command หมายถึง การประยุกต์ใช้ระบบบัญชาการเหตุการณ์เมื่อมี การเหตุฉุกเฉินที่เกิดขึ้นมากกว่าหนึ่งหน่วยงาน หรือเมื่อเหตุหน่วยงานที่มีอำนาจหน้าที่ตามกฎหมายในการจั ดฉุกเฉินที่เกิดขึ้นขยายตัวข้ามขอบเขตอำนาจหน้าที่ทางการเมือง หน่วยงานต่างๆ จะทำงานร่วมกันผ่านตัวแทน ของแต่ละหน่วยงานที่ได้รับการแต่งตั้งเป็นสมาชิกในหน่วยบัญชาการร่วม มีหน้าที่หลักในการกำหนด วัตถุประสงค์และกลยุทธ์ร่วม และจัดทำแผนเผชิญเหตุที่จะใช้ร่วมกันเพียงแผนเดียว

(การบัญชาการ) Incident Command หมายถึง หน่วยบัญชาการที่ทำหน้าที่รับผิดชอบการจัดการ เหตุการณ์ฉุกเฉินที่เกิดขึ้นในภาพรวม และประกอบด้วยผู้บัญชาการเหตุการณ์ และเจ้าหน้าที่สนับสนุนที่ได้รับ การมอบหมาย

(การประเมินความเสียหายและความต้องการความช่วยเหลือ) Damage and Needs Assessment : DANA) หมายถึง การประเมินผลกระทบจากสาธารณภัยเพื่อวิเคราะห์ความสามารถของผู้ประสบภัยในการ เผชิญสถานการณ์ฉุกเฉินด้วยตนเอง รวมทั้งความต้องการความช่วยเหลือเพิ่มเติมจากหน่วยงานภายนอก เช่น ความช่วยเหลือด้านอาหาร น้ำดื่ม การรักษาพยาบาล สุขอนามัยและการกำจัดสิ่งปฏิกูล ด้านสุขภาวะ ที่พึง ฟูอุปกรณ์ยังชีพ

(การประเมินความเสียหายและความสูญเสีย) Damage and Loss Assessment : DALA หมายถึง การวิเคราะห์ผลกระทบจากสาธารณภัย เป็นการประมาณการเชิงปริมาณว่าเกิดผลกระทบอะไรขึ้นจาก เหตุการณ์สาธารณภัย โดยอาศัยการเก็บข้อมูลทุติยภูมิจากพื้นที่ประสบภัย ข้อมูลจากการประเมินจะนำไปใช้ ในการประมาณการซ่อมสร้างสิ่งก่อสร้างที่เสียหายไป และเพื่อใช้ในการวางแผนเพื่อการฟื้นฟูจากความสูญเสีย

(การประเมินความเสี่ยง) Risk Assessment) หมายถึง กระบวนการกำหนดลักษณะ ขนาด หรือ ขอบเขตของความเสี่ยงโดยการวิเคราะห์ภัยที่เกิดขึ้น รวมทั้งประเมินสภาวะการเปิดรับต่อความเสี่ยง ความเปราะบาง ในการรับมือของชุมชนที่อาจเป็นอันตรายและคาดการณ์ผลกระทบต่อชีวิต ทรัพย์สิน การดำรงชีวิตและสิ่งแวดล้อม เป็นการวิเคราะห์ความน่าจะเป็นในการเกิดผลกระทบจากภัยในพื้นที่หนึ่งๆ มีประโยชน์ในการวางแผนเพื่อการจัดการความเสี่ยงที่อาจเกิดขึ้นในอนาคต

(การประสานงาน ณ จุดเดียว) National Single Window : NSW หมายถึง การเชื่อมโยงข้อมูลทาง อิเล็กทรอนิกส์แบบไร้เอกสาร ระหว่างหน่วยงานที่เกี่ยวข้องในกระบวนการ นำเข้า ส่งออกสินค้า เพื่ออำนวยความสะดวกให้แก่ผู้ประกอบการ ในการตรวจสอบใบอนุญาต และใบรับรองต่างๆทางอิเล็กทรอนิกส์ก่อนการ ตรวจปล่อยสินค้า ระบบนี้จะทำหน้าที่ประสานกิจกรรมทางอิเล็กทรอนิกส์แบบครบวงจร ผู้ประกอบการ สามารถรับส่งข้อมูลทางอิเล็กทรอนิกส์กับองค์กรที่เกี่ยวข้องได้อัตโนมัติตลอด ชั่วโมง โ ๒๕๕๓ไม่ต้องเดินทางไป ติดต่อกับหน่วยงานต่างๆ ด้วยตัวเอง

(การปรับตัว) Adaptation เพื่อตอบสนองต่อหมายถึง การปรับตัวในระบบธรรมชาติหรือระบบมนุษย์ สิ่งเร้าทางภูมิอากาศหรือผลกระทบที่เกิดขึ้นจากสาธารณภัย ซึ่งจะช่วยลดความเสียหายที่อาจเกิดขึ้นหรือช่วยสร้างโอกาสจากสภาวะวิกฤตได้

(การป้องกัน) Prevention หมายถึง มาตรการหรือแนวทางต่างๆ เพื่อช่วยขจัดผลกระทบเชิงลบ จากเหตุการณ์สาธารณภัยที่อาจเกิดกับบุคคลหรือทรัพย์สินให้หมดไปอย่างสิ้นเชิง ครอบคลุมถึงมาตรการเชิงโครงสร้างและมาตรการที่ไม่ใช่เชิงโครงสร้าง

(การป้องกันภัยฝ่ายพลเรือน) Civil Defense หมายถึง การป้องกันพลเรือนให้ปลอดภัยจากการ ครอบคลุมถึงการช่วยให้พลเรือนปลอดภัยจากการคุกคามทางสาธารณสุขโจมตีทางทหาร แต่ปัจจุบันคร ด้วย หน้าที่ของกองกำลังป้องกันภัยฝ่ายพลเรือน (civil defense force) จากเดิมที่มีแต่การฝึกทหาร จึงหมายรวมถึงการดูแลให้ประชาชนปลอดภัยจากสาธารณสุขและการปฏิบัติการช่วยเหลือเมื่อเกิดเหตุสาธารณสุข เช่น การช่วยเหลือเคลื่อนย้ายในช่วงอพยพ การช่วยกระจายถุงยังชีพ การอำนวยความสะดวกในการขนส่ง อุปกรณ์และเครื่องมือเครื่องใช้ การช่วยซ่อมแซม ก่อสร้างบ้านเรือนที่เสียหายจากภัยธรรมชาติ

(การเผชิญเหตุ) Response ที่ควรเกิดขึ้นอย่างรวดเร็ว หมายถึง มาตรการหรือการปฏิบัติการต่าง ๆ และทันท่วงทีเพื่อรักษาชีวิตและให้ความช่วยเหลือบรรเทาทุกข์ขั้นพื้นฐานแก่ประชาชนที่ได้รับความเดือดร้อน จากเหตุการณ์สาธารณภัย เช่น การกู้ชีพกู้ภัย การปฐมพยาบาล การแจกถุงยังชีพและสิ่งของบรรเทาทุกข์ สถานงานเพื่อลำเลียงผู้ป่วย การบริหารบัญชาการในเหตุการณ์ฉุกเฉิน การประสานจัดการศูนย์อพยพ

(การฝึกการป้องกันและบรรเทาสาธารณภัย) Exercise หมายถึง การจำลองสถานการณ์เพื่อฝึกฝน ทักษะหรือซักซ้อมกระบวนการการดำเนินงานที่ได้วางแผนไว้เป็นแบบฝึกหัดเพื่อให้ผู้ที่มีบทบาทหน้าที่และความรับผิดชอบในการรับมือสถานการณ์ฉุกเฉินได้ฝึกซ้อมขั้นตอนปฏิบัติที่จำเป็น ทำให้มีทักษะสามารถใช้ เครื่องมือ อุปกรณ์ต่างๆ ได้อย่างถูกต้อง ซึ่งช่วยให้พร้อมปฏิบัติงานได้จริงหากเกิดสาธารณภัยขึ้น

(การฟื้นฟู) Recovery (หมายถึง การปรับสภาพระบบสาธารณสุขโรค การดำรงชีพ และสภาวะวิถี ความเป็นอยู่ของชุมชนที่ประสบภัยให้กลับสู่สภาวะปกติ หรือพัฒนาให้ดียิ่งขึ้นกว่าเก่าตามความเหมาะสม โดย การนำเอาปัจจัยต่างๆ ในการลดความเสี่ยงจากสาธารณภัยเข้ามาช่วยในการฟื้นฟูด้วย Build back better หมายรวมถึง การซ่อมสร้าง) Reconstruction) และการฟื้นฟูสภาพ (Rehabilitation

(การฟื้นฟูสภาพ ,การเยียวยา) Rehabilitation หมายถึง การจัดการความเสียหายหรือผลที่เกิดจาก สาธารณภัยเพื่อพลิกฟื้นสภาวะการดำรงชีพของชุมชนที่ได้รับผลกระทบจากการเกิดสาธารณภัยให้กลับคืนสู่ สภาพที่เป็นอยู่ก่อนหน้า รวมทั้งการดูแลสุขภาพจิตใจและจิตสังคม) Psychosocial Support ของผู้ได้รับ ผลกระทบ ตลอดจนการกระตุ้นและช่วยเหลือให้เกิดการปรับตัวให้เข้ากับการเปลี่ยนแปลงตามความจำเป็น

(การรับรู้ ปรับตัว และฟื้นคืนกลับ) resilience) หมายถึง ความสามารถของระบบ ชุมชน หรือสังคมที่ มีความเสี่ยงต่อสาธารณภัย ในการเรียนรู้เกี่ยวกับสภาพความเสี่ยงภัยของตน รวมทั้งรู้จักวางมาตรการ และปฏิบัติตัวเพื่อช่วยลดหรือถ่ายโอนความเสี่ยงดังกล่าวเพื่อลดโอกาสในการได้รับผลกระทบจากสาธารณภัย และหากประสบกับสาธารณภัยก็สามารถฟื้นตัวจากผลของภัยได้ด้วยแนวทางและในระยะเวลาที่เหมาะสม หมายรวมถึงความสามารถของชุมชนในการดูแลรักษาโครงสร้างและกลไกพื้นฐานที่จำเป็นให้ปลอดภัย จากสาธารณภัยด้วย

(การลดความเสี่ยงจากภัยพิบัติ) Disaster Risk Reduction : DRหมายถึง แนวคิดและวิธีปฏิบัติ ในการลดโอกาสที่จะได้รับผลกระทบทางลบจากสาธารณภัยผ่านความพยายามอย่างเป็นระบบที่จะวิเคราะห์และบริหารจัดการปัจจัยที่เป็นสาเหตุและผลกระทบของสาธารณภัย เพื่อดำเนินนโยบาย มาตรการ หรือ กิจกรรมต่าง ๆ ในการลดความถี่และความรุนแรงของภัยพิบัติ ลดปัจจัยที่ทำให้เกิดความเปราะบาง และเพิ่มศักยภาพในการจัดการปัญหา มีเป้าหมายในการลดความเสี่ยงที่มีอยู่ในชุมชนและสังคมในปัจจุบัน และป้องกันความเสี่ยงที่อาจเกิดขึ้นในอนาคต

(การลดผลกระทบ) Mitigationหมายถึง ปฏิบัติการลดผลกระทบทางลบโดยตรงของภัยที่เป็นอันตรายต่อสังคมและสิ่งแวดล้อม เนื่องจากผลกระทบทางลบของภัยโดยมากไม่สามารถขจัดให้หมดไปอย่างสิ้นเชิง แต่ขนาดและความรุนแรงของความเสียหายสามารถลดทอนลงได้จากการดำเนินนโยบาย และกิจกรรมต่าง ๆ

(การวิเคราะห์ความเสี่ยง, การประเมินความเสี่ยง) Risk Assessmentหมายถึง กระบวนการ กำหนดลักษณะ ขนาดหรือขอบเขตของความเสี่ยงโดยการวิเคราะห์ภัยที่เกิดขึ้นและประเมินสถานะการเปิดรับต่อความเสี่ยง (exposure) ความเปราะบาง (vulnerability) และศักยภาพ (capacity) ในการรับมือของชุมชนที่อาจเป็นอันตรายต่อชีวิตและทรัพย์สิน การดำรงชีวิตและสิ่งแวดล้อม เป็นการวิเคราะห์ความน่าจะเป็นในการเกิดผลกระทบจากภัยในพื้นที่หนึ่ง ๆ มีประโยชน์ในการวางแผนเพื่อจัดการความเสี่ยงอย่างมีระบบ

การสนับสนุนการจัดการเหตุการณ์ Incident Management Assistance Team : IMATหมายถึง การจัดรูปแบบการบัญชาการเหตุการณ์ ซึ่งประกอบด้วยทีมงานบัญชาการและทีมงานปฏิบัติการ และเจ้าหน้าที่ที่เหมาะสมอื่นๆ ภายในโครงสร้างระบบบัญชาการที่สามารถจะจัดส่งไปปฏิบัติงานหรือลงมือปฏิบัติงานได้ตามความจำเป็น มีการกำหนดคุณสมบัติและการรับรองอย่างเป็นทางการ

การสื่อสารความเสี่ยง (Risk Communication) หมายถึง การติดต่อสื่อสาร เชื่อมโยงแลกเปลี่ยนข้อมูล ข่าวสารและความคิดเห็นระหว่างผู้ประเมินความเสี่ยง (risk assessor) ผู้จัดการความเสี่ยง (risk manager) ผู้บริโภค ภาคอุตสาหกรรม สถาบันการศึกษาและกลุ่มหรือองค์กรอื่นที่เกี่ยวข้องและสนใจ (stake holder) เพื่อให้ได้มาซึ่งข้อมูลที่ต้องการและแม่นยำ อาจกล่าวได้ว่าการสื่อสารความเสี่ยงนั้นมีอยู่ในทุกกระบวนการของการวิเคราะห์ความเสี่ยง

การอพยพ Evacuationหมายถึง การเคลื่อนย้าย การกระจาย และการนำพลเรือนออกจากพื้นที่อันตราย หรือพื้นที่ที่อาจเป็นอันตรายอย่างเป็นระบบตามขั้นตอนและมีการกำกับดูแล รวมถึงการรับรอง และการดูแลบุคคลเหล่านี้ในสถานที่ปลอดภัยด้วย

ขั้นตอนมาตรฐานการปฏิบัติงาน (Standard Operating Procedure : SOP หมายถึง (วิธีการที่ได้ กำหนดหรือจัดทำขึ้นเพื่อให้ผู้มีส่วนที่เกี่ยวข้องปฏิบัติตามอย่างเป็นกิจวัตรในการทำงานอย่างใดอย่างหนึ่ง

(ข่าวสาร) Intelligenceหมายถึง ข่าวสารที่เกี่ยวกับเหตุฉุกเฉินที่เกิดขึ้นเป็นองค์ประกอบที่สำคัญของการบัญชาการเหตุการณ์ เป็นภารกิจของส่วนแผนงานซึ่งมุ่งเน้นไปที่ข่าวสารในเหตุฉุกเฉิน

ขีดความสามารถ , (ศักยภาพ) Capacityความสามารถที่จะกระทำการอย่างใดอย่างหนึ่ง หมายถึง หรือความสามารถที่อาจจะพัฒนาต่อไปให้เป็นประโยชน์มากขึ้น

คลังสำรองทรัพยากร Stockpilingหมายถึง วัสดุหรือเสบียงที่สะสมไว้เพื่อใช้ใน (เวลาฉุกเฉินหรือยามเกิดภัยพิบัติ เช่น อุปกรณ์ปฐมพยาบาล อาหาร น้ำดื่ม ไฟฉาย ถังนอน เครื่องนุ่งห่ม เครื่องประกอบอาหาร

(ความปกติใหม่ , ฐานวิถีชีวิตใหม่) New Normal หมายถึง รูปแบบการดำเนินชีวิตอย่างใหม่ที่แตกต่างจากอดีตอันเนื่องมาจากมีบางสิ่งมากระทบ จนแบบแผนและแนวทางปฏิบัติที่คนในสังคมคุ้นเคยอย่างเป็นปกติและเคยคาดหมายล่วงหน้าได้ต้องเปลี่ยนแปลงไปสู่วิถีใหม่ภายใต้หลักมาตรฐานใหม่ที่มั่นคง

(ความเปราะบาง) Vulnerability หมายถึง ปัจจัยหรือสถานะใดๆ ที่ทำให้ชุมชนหรือสังคมขาดความสามารถในการปกป้องตนเอง ทำให้ไม่สามารถรับมือกับสาธารณภัย หรือไม่สามารถฟื้นฟูได้อย่างรวดเร็วจากความเสียหายอันเกิดจากสาธารณภัย ปัจจัยเหล่านี้มีอยู่ในชุมชนหรือสังคมมานานก่อนเกิดสาธารณภัยและอาจเป็นปัจจัยที่ทำให้ผลกระทบของภัยมีความรุนแรงมากขึ้น

(ความร่วมมือระหว่างภาครัฐและภาคเอกชน) Public-Private Partnership : PPP หมายถึง การร่วมลงทุนระหว่างภาครัฐและภาคเอกชนในกิจการของรัฐ โดยมักเป็นการให้เอกชนร่วมลงทุนในโครงการพื้นฐาน หรือโครงการให้บริการสาธารณะในระยะยาวที่มุ่งเน้นการให้บริการที่มีประสิทธิภาพคุ้มค่ากับต้นทุนมากกว่าภาครัฐจะดำเนินการเอง เป็นทางเลือกในการพัฒนาประเทศอย่างมีประสิทธิภาพ ซึ่งให้เอกชนมีส่วนร่วมในกิจกรรมต่าง ๆ เช่น การก่อสร้าง การดำเนินการบำรุงรักษา การจัดหาเงินทุน การให้บริการ ซึ่งเอกชนเป็นผู้บริหารจัดการความเสี่ยงของโครงการตามระยะเวลาและรายละเอียดของสัญญาที่กำหนดไว้

(ความล่อแหลม) Exposure ที่ผู้คน อาคารบ้านเรือน ทรัพย์สิน ระบบต่างๆ หรือหมายถึง การองค์ประกอบใดๆ มีที่ตั้งอยู่ในพื้นที่เสี่ยงภัยและอาจได้รับความเสียหาย

(ความเสี่ยงจากภัยพิบัติ) Disaster Risk คือ โอกาสหรือความเป็นไปได้ในการได้รับผลกระทบทางลบจากการเกิดสาธารณภัย โดยผลกระทบสามารถเกิดขึ้นกับชีวิต สุขภาพ การประกอบอาชีพ ทรัพย์สิน และบริการต่างๆ ในระดับบุคคลชุมชน สังคม หรือประเทศ

(ความสูญเสีย) Loss หมายถึง ความเปลี่ยนแปลงของการหมุนเวียนสินค้าและบริการ รวมถึงสภาพทางเศรษฐกิจซึ่งเป็นผลจากสาธารณภัย ความเปลี่ยนแปลงนี้เกิดขึ้นตั้งแต่ช่วงระยะเวลาที่เกิดสาธารณภัย จวบจนกระทั่งมีการซ่อมแซมหรือสร้างใหม่ของทรัพย์สินที่เสียหาย และมีการฟื้นฟูทางเศรษฐกิจอย่างสมบูรณ์ ในบางกรณีอาจใช้เวลาหลายปี

(ความเสียหาย) Damage หมายถึง ทรัพย์สินทางกายภาพ เช่น อาคารและส่วนประกอบโครงสร้างพื้นฐาน สินค้าที่เก็บไว้ในคลัง และทรัพยากรธรรมชาติ ที่ถูกทำลายทั้งหมดหรือบางส่วน โดยความเสียหายอาจเกิดขึ้นระหว่างหรือภายหลังจากประสบเหตุการณ์ภัยในทันที ความเสียหายถูกวัดในเชิงกายภาพและคิดคำนวณด้วยมูลค่าทดแทนเป็นตัวเงิน

(ผลกระทบ) Impact หมายถึง (ผลที่เกิดขึ้นหรืออาจเกิดขึ้นกับประชาชน สังคม เศรษฐกิจ และสิ่งแวดล้อมจากการเกิดเหตุการณ์ใดๆ

(ผู้บัญชาการเหตุการณ์) Incident Commander หมายถึง บุคคลที่มีหน้าที่รับผิดชอบการดำเนินกิจกรรมทั้งหมดที่เกี่ยวข้องกับเหตุฉุกเฉินที่เกิดขึ้นและรับผิดชอบการพัฒนากลยุทธ์ และยุทธวิธี และการสั่งใช้และการจัดส่งทรัพยากร ผู้บัญชาการเหตุการณ์มีอำนาจหน้าที่และความรับผิดชอบโดยรวมต่อการปฏิบัติการตอบโต้เหตุฉุกเฉิน และรับผิดชอบการจัดการการปฏิบัติการตอบโต้เหตุฉุกเฉินในสถานที่เกิดเหตุทั้งหมด

(ผู้อำนวยการ) Director หมายถึง ผู้อำนวยการกลาง ผู้อำนวยการจังหวัด ผู้อำนวยการอำเภอ ผู้อำนวยการท้องถิ่น และผู้อำนวยการกรุงเทพมหานคร

(แผนที่เสี่ยงภัย) Hazard Map หมายถึง แผนที่แสดงพื้นที่ซึ่งมีความเสี่ยงต่อการเกิดภัย เช่น อุทกภัย สึนามิ ภูเขาไฟ ระเบิด เป็นผลของการประเมินความเป็นไปได้ ความถี่ของการเกิดภัย ตลอดจนความรุนแรงของภัยนั้นๆ

(แผนเผชิญเหตุ) Incident Action Plan หมายถึง แผนซึ่งจัดทำเป็นลายลักษณ์อักษรหรือสิ่งด้วยวาจาซึ่งประกอบด้วยวัตถุประสงค์ทั่วไปที่สะท้อนหรือแสดงถึงกลยุทธ์ในภาพรวมสำหรับการจัดการเหตุฉุกเฉิน อาจรวมถึงการกำหนดทรัพยากรที่จะใช้ในการปฏิบัติงาน ภารกิจที่มอบหมาย และข้อมูลข่าวสารสำหรับการจัดการเหตุฉุกเฉินระหว่างช่วงระยะเวลาการปฏิบัติการช่วงหนึ่งหรือหลายช่วง

(ภัย) Hazard หมายถึง เหตุการณ์ที่เกิดจากธรรมชาติหรือการกระทำของมนุษย์ที่อาจนำมาซึ่ง ความสูญเสียต่อชีวิต ทรัพย์สิน ตลอดจนทำให้เกิดผลกระทบทางเศรษฐกิจ สังคม และสิ่งแวดล้อม

(ภัยพิบัติ) Disaster หมายถึง การหยุดชะงักอย่างรุนแรงของการปฏิบัติหน้าที่ ของชุมชนหรือสังคม อันเป็นผลมาจากการเกิดภัยทางธรรมชาติหรือเกิดจากมนุษย์ ซึ่งส่งผลต่อชีวิต ทรัพย์สิน สังคม เศรษฐกิจ และสิ่งแวดล้อมอย่างกว้างขวางเกินกว่า ความสามารถของชุมชนหรือสังคมที่ได้รับผลกระทบดังกล่าวจะรับมือ ได้โดยใช้ทรัพยากรที่มีอยู่

(ภาคประชาสังคม) Civil Society (หมายถึง บุคคล หน่วยงาน หรือองค์กรอิสระซึ่งไม่แสวงหาผลกำไร ที่มีบทบาทในการดำเนินกิจกรรมเพื่อสาธารณะ มีเป้าหมายเพื่อก่อให้เกิดความเปลี่ยนแปลงที่ดีด้านสังคม และสิ่งแวดล้อม

(ยุทธวิธี) Tactics หมายถึง การใช้งานและการกำกับดูแลทรัพยากรที่ปฏิบัติการตอบโต้เหตุฉุกเฉิน เพื่อให้บรรลุวัตถุประสงค์ที่กำหนดขึ้นด้วยกลยุทธ์

(ระบบเตือนภัยล่วงหน้า) Early Warning System หมายถึง ระบบที่มีศักยภาพในการประมวลผล ข้อมูลและแจ้งเตือนตามช่วงระยะเวลา เพื่อให้บุคคล ชุมชน และหน่วยงานที่เสี่ยงต่อภัยมีเวลาเพียงพอ ในการเตรียมการและรับมือได้อย่างเหมาะสม เพื่อลดโอกาสการเกิดอันตรายและความสูญเสีย

(ระบบบัญชาการเหตุการณ์) Incident Command System : ICS หมายถึง แนวทางในการบริหารจัดการเหตุการณ์ที่เกี่ยวข้องกับภัยทุกประเภทอย่างมีมาตรฐานในพื้นที่เกิดเหตุ ตั้งแต่เหตุฉุกเฉินขนาดเล็กไป จนถึงเหตุฉุกเฉินที่มีความซับซ้อน โดยผู้ปฏิบัติงานในบทบาทหน้าที่ต่าง ๆ จากหน่วยงานที่เกี่ยวข้องสามารถ ดำเนินการร่วมกันได้ภายใต้การบัญชาการแบบรวมศูนย์ (unified command) โดยปกติมีการจัดโครงสร้าง ระบบเพื่อการปฏิบัติงานใน) สายงานหลัก คือ ส่วนบัญชาการ & command) ส่วนปฏิบัติการ (operation) ส่วนแผนงาน (planning) ส่วนสนับสนุนกำลังบำรุงหรือโลจิสติกส์(logistics) และส่วนการเงินการบริหาร/ จัดการ (finance/administration) ซึ่งมีความยืดหยุ่นในการปรับลดหรือขยายส่วนงานที่อาจจำเป็นหรือไม่ จำเป็นต้องใช้งาน ขึ้นอยู่กับลักษณะของเหตุการณ์นั้น ๆ

(ส่วนสนับสนุน) Logistics Section หมายถึง ส่วนที่ตอบสนองการส่งกำลังบำรุงที่จำเป็น และตอบสนองการร้องขอรับการสนับสนุนในด้านเทคโนโลยีและการสื่อสาร สวัสดิการและความมั่นคงของมนุษย์ พลังงาน ทรัพยากรธรรมชาติและสิ่งแวดล้อม และงบประมาณและการบริจาค เพื่อให้การจัดการในภาวะ ฉุกเฉินดำเนินไปอย่างมีประสิทธิภาพและประสิทธิผล โดยให้หน่วยงานที่รับผิดชอบภารกิจในแต่ละด้านร่วมกัน จัดทำ ขอบเขต แผนงาน ภารกิจ และโครงสร้างภายในของส่วนฯ

ศูนย์บัญชาการเหตุการณ์ (Incident Command Post หมายถึง สถานที่ที่จัดตั้งขึ้นในพื้นที่เพื่อใช้ในการดำเนินการหลัก ศูนย์บัญชาการอาจจะตั้งอยู่รวมกันกับฐานที่ตั้งหรือสถานที่อื่น ๆ ที่จัดตั้งขึ้นเพื่อ วัตถุประสงค์ในการจัดการเหตุฉุกเฉิน

(ศูนย์ปฏิบัติการฉุกเฉิน) Emergency Operations Center หมายถึง สถานที่ที่ใช้ประสานงานด้าน ข้อมูลข่าวสารและทรัพยากรเพื่อสนับสนุนการดำเนินกิจกรรมการจัดการเหตุฉุกเฉิน การปฏิบัติการในสถานที่) ศูนย์ปฏิบัติการฉุกเฉินอาจเป็นสถานที่ชั่วคราวหรืออาจเป็นสถานที่ศูนย์กลางหรือสถานที่มั่นคงถาวร (เกิดเหตุ กว่าหรืออาจจัดตั้งในองค์กรในระดับสูงกว่า หรืออาจจัดตามภารกิจหลักแต่ละด้าน หรือจัดตามขอบเขตอำนาจ หน้าที่และพื้นที่รับผิดชอบ

(ศูนย์ประสานข้อมูลร่วม) Join Information Center : JIC หมายถึง สถานที่ที่จัดตั้งขึ้นเพื่อทำหน้าที่ ประสานข้อมูลข่าวสารสาธารณะที่เกี่ยวข้องกับการดำเนินกิจกรรมการจัดการเหตุฉุกเฉิน ศูนย์ประสานข้อมูล ร่วมเป็นจุดกลางของการติดต่อสำหรับสื่อข่าวทุกประเภท

ศูนย์พักพิง Temporary shelter หมายถึง สถานที่เพื่อให้ผู้ประสบภัยใช้อาศัยเมื่อไม่สามารถเข้าถึงที่อยู่อาศัยตามปกติได้ อาจเป็นสถานที่ที่สร้างจากวัสดุชั่วคราว เช่น เต็นท์ บ้านจากวัสดุสังเคราะห์ ที่พักอาศัยชั่วคราวชนิดอื่นหรือในสถานการณ์ใดสถานการณ์หนึ่งอาจเป็นส่วนหนึ่งของนโยบาย หรือเป็นเอกสารที่จัดทำต่างหาก โดยมีรายละเอียดด้านบุคลากร สถานที่ ระยะเวลา และแนวทางในการปฏิบัติอย่างชัดเจน

(หน่วยงานสนับสนุน) Supporting Agency หรือให้ความ/หมายถึง หน่วยงานที่ให้การสนับสนุน และช่วยเหลือด้านทรัพยากรแก่หน่วยงานอื่นๆ

(องค์กรปฏิบัติการจัดการในภาวะฉุกเฉิน) Emergency Operation Centre : EOC หมายถึง สถานที่ที่มีเครื่องมืออุปกรณ์พร้อม เป็นศูนย์กลางเพื่ออำนวยความสะดวกและประสานการปฏิบัติหน้าที่ในห้วงเวลาของการเผชิญเหตุการณ์ภัยพิบัติ มีวัตถุประสงค์เพื่อเป็นศูนย์สั่งการ ให้แนวนโยบายปฏิบัติการ และอำนวยความสะดวกด้านการประสานงานสำหรับผู้บริหารและเจ้าหน้าที่ เพื่อให้การเผชิญเหตุการณ์ฉุกเฉินมีประสิทธิภาพ

(เอกภาพในการบัญชาการ) Unity of Command หมายถึง หลักการของระบบการบัญชาการ เหตุการณ์ที่กำหนดให้แต่ละบุคคลที่ทำหน้าที่ตอบโต้เหตุฉุกเฉินจะได้รับการมอบหมายให้อยู่ภายใต้ผู้ควบคุมดูแลเพียงหนึ่งคนเท่านั้น

ภาคผนวก ง

แผนที่ตำบลห้วยไร่



- อุทกภัย
- วาตภัย
- อัคคีภัย
- ภัยแล้ง

ภาคผนวก จ
สถานที่สำคัญที่ต้องดูแลเป็นพิเศษ

ลำดับที่	สถานที่	ที่ตั้ง	หมายเหตุ
๑	โรงเรียนห้วยไร่หาดทรายมูล	หมู่ที่ ๑ ตำบลห้วยไร่	
๒	ธนาคารเพื่อการเกษตรและสหกรณ์การเกษตร	หมู่ที่ ๑ ตำบลห้วยไร่	
๓	โรงพยาบาลส่งเสริมสุขภาพตำบลห้วยไร่	หมู่ที่ ๑ ตำบลห้วยไร่	
๔	ที่ทำการองค์การบริหารส่วนตำบลห้วยไร่	หมู่ที่ ๖ ตำบลห้วยไร่	
๕	สำนักงานส่งเสริมการศึกษานอกระบบและการศึกษาตามอัธยาศัยตำบลห้วยไร่	หมู่ที่ ๖ ตำบลห้วยไร่	
๖	โรงเรียนกักต้งเจริญห้วยนาโคกข้างมะนาย	หมู่ที่ ๗ ตำบลห้วยไร่	
๗	โรงพยาบาลส่งเสริมสุขภาพตำบลกักต้งเจริญ	หมู่ที่ ๑๐ ตำบลห้วยไร่	
รวม	๗	๗	

ภาคผนวก ฉ-๑ : บัญชีรายชื่อบุคลากรหน่วยงานราชการ รัฐวิสาหกิจ ภาคเอกชน

ส่วนราชการ	วิทยุสื่อสาร		หมายเลขโทรศัพท์/โทรสาร		หมายเลขโทรศัพท์มือถือ
	نامเรียกขาน	ความถี่	หมายเลขโทรศัพท์	โทรสาร	
สนง.ปภ.จังหวัดอำนาจเจริญ	ศูนย์ ปภ.อำนาจ	๑๖๑.๑๒๕	๐๔๕-๕๒๓๐๓๐	๐๔๕-๕๒๓๐๓๓	-
อำเภอเมืองอำนาจเจริญ	-	-	๐๔๕-๕๑๑๙๙๑	๐๔๕-๕๑๑๙๙๑	-
ท้องถิ่นอำเภอเมืองอำนาจเจริญ	-	-	๐๔๕-๕๕๒๗๕๕	๐๔๕-๕๕๒๗๕๕	-
สถานีตำรวจภูธรอำเภอเมืองอำนาจเจริญ	มิ่งเมือง	๑๕๒.๑๒๐	๐๔๕-๕๑๒๐๐๗	๐๔๕-๕๑๒๐๐๗	-
สนง.สาธารณสุขอำเภอเมืองอำนาจเจริญ	-	-	๐๔๕-๕๑๑๐๕๕	๐๔๕-๕๑๑๐๕๕	-
สนง.พัฒนาชุมชนอำเภอเมืองอำนาจเจริญ	-	-	๐๔๕-๕๕๑๓๙๙	๐๔๕-๕๕๑๓๙๙	-
สนง.เกษตรอำเภอเมืองอำนาจเจริญ	-	-	๐๔๕-๕๕๑๓๙๐	-	๐๔๓-๓๕๖๒๑๓๗
สนง.ปศุสัตว์อำเภอเมืองอำนาจเจริญ	-	-	๐๔๕-๕๕๑๖๕๗	๐๔๕-๕๕๑๖๕๗	-
สนง.ประมงอำเภอเมืองอำนาจเจริญ	-	-	-	-	๐๖๕-๒๕๐๕๕๓๒
การไฟฟ้าส่วนภูมิภาคจังหวัดอำนาจเจริญ	ไฟฟ้า	๓๗๑.๕๐๐	๐๔๕-๕๕๑๒๕๓	-	-
การประปาส่วนภูมิภาคจังหวัดอำนาจเจริญ	-	-	๐๔๕-๕๕๑๐๐๗	-	-
องค์การบริหารส่วนจังหวัดอำนาจเจริญ	-	-	๐๔๕-๕๒๓๑๖๖	๐๔๕-๕๒๓๑๖๖	-
โรงพยาบาลส่งเสริมสุขภาพตำบลห้วยไร่	-	-	๐๔๕-๕๕๓๗๐๙๐	๐๔๕-๕๕๓๗๐๙๐	-
โรงพยาบาลส่งเสริมสุขภาพตำบลภักดีเจริญ	-	-	๐๔๕-๕๕๒๙๑๗	๐๔๕-๕๕๒๙๑๗	-
สมาคมกู้ภัยจังหวัดอำนาจเจริญ	-	-	๐๔๕-๕๕๒๗๔๘	-	-
รวม					๑๕

ภาคผนวก ฉ-๒ : บัญชีรายชื่อองค์การสาธารณกุศล หน่วยงานเครือข่ายการป้องกันและบรรเทาสาธารณภัย

ลำดับที่	รายชื่อองค์การสาธารณกุศล หน่วยงานเครือข่าย	สถานที่ตั้ง	ความเชี่ยวชาญ	หมายเลขโทรศัพท์	โทรศัพท์มือถือ	จำนวนสมาชิก ที่ปฏิบัติงานได้
๑	สมาคมกู้ภัยจังหวัด อำนาจเจริญ	๒๓๙ ม.๑๓ ต.บุ่ง	กู้ชีพ, กู้ภัย	๐๔๕-๔๕๒๓๕๘	๐๙๓-๓๒๓๘๘๓๓๑	
รวม	๑					

ภาคผนวก ฉ-๓ : บัญชีรายชื่อผู้เชี่ยวชาญด้านสาธารณสุข

ลำดับที่	ชื่อ - สกุล	สังกัดหน่วยงาน	หมายเลขโทรศัพท์	ผู้เชี่ยวชาญด้าน
๑	นางสมหญิง บัวบุตร	ส.ส.เขต ๑	๐๘๕-๕๖๓๓๖๓๓	สาธารณสุข
๒	นายสมพงษ์ กองแก้ว	สจ.เขต ๓	๐๘๕-๕๕๑๔๑๗๗	สาธารณสุข
๓	นายไพฑูรย์ ทานะสิน	ฝ่ายปกครองท้องถิ่น	๐๖๕-๕๖๕๖๖๑	สาธารณสุข
๔	นายสมฤทธิ์ งามะพันธ์	ฝ่ายปกครองท้องถิ่น	๐๘๕-๕๑๖๒๗๕๘	สาธารณสุข
๕	นายคำเตียน ประทุม	ฝ่ายปกครองท้องถิ่น	๐๘๖-๘๗๗๕๗๐๓	สาธารณสุข
๖	นายบุญหลาย คำหอม	ฝ่ายปกครองท้องถิ่น	๐๘๓-๙๐๘๒๓๕๕	สาธารณสุข
๗	นายแสวง แผงจ่าย	ฝ่ายปกครองท้องถิ่น	๐๘๙-๓๒๘๕๗๓๑	สาธารณสุข
๘	นายสวาท งามะพันธ์	ฝ่ายปกครองท้องถิ่น	๐๘๓-๐๓๖๕๕๓๕	สาธารณสุข
๙	นายสุพล อินอร่าม	ฝ่ายปกครองท้องถิ่น	๐๘๗-๓๓๖๕๐๓๑	สาธารณสุข
๑๐	นายพิเชษฐ พันชคาม	ฝ่ายปกครองท้องถิ่น	๐๘๕-๕๑๖๑๒๗๕	สาธารณสุข
๑๑	นายสมชาย ทรัพย์สิน	ฝ่ายปกครองท้องถิ่น	๐๙๘-๕๕๕๕๘๑๘	สาธารณสุข
๑๒	นายวีระพันธ์ ชูชม	ฝ่ายปกครองท้องถิ่น	๐๘๕-๕๖๓๓๖๓๕	สาธารณสุข

ภาคผนวก ฉ-๔: บัญชีฐานข้อมูลอาสาสมัคร (OTOS)

ลำดับที่	ชื่อ - นามสกุล	ตำแหน่ง	ที่อยู่	เบอร์โทรศัพท์ติดต่อ
๑	นายยุทธนา อินลี	อาสาสมัคร (OTOS)	๔๗ หมู่ที่ ๑ ตำบลห้วยไร่	-
๒	นายประมวล วันโท	อาสาสมัคร (OTOS)	๑๕๓ หมู่ที่ ๒ ตำบลห้วยไร่	-
๓	นายอำคา มูลสุข	อาสาสมัคร (OTOS)	๑๕๓ หมู่ที่ ๓ ตำบลห้วยไร่	-
๔	นายอ่อนศรี ทองจันทร์	อาสาสมัคร (OTOS)	๗ หมู่ที่ ๔ ตำบลห้วยไร่	-
๕	นายเสาวณี คำศรี	อาสาสมัคร (OTOS)	๒๒ หมู่ที่ ๕ ตำบลห้วยไร่	-
๖	นายวิชัย งามะพันธ์	อาสาสมัคร (OTOS)	๔๑ หมู่ที่ ๗ ตำบลห้วยไร่	-
๗	นายสุนทร ยิ่งใจ	อาสาสมัคร (OTOS)	๓๘ หมู่ที่ ๘ ตำบลห้วยไร่	๐๘๗ - ๗๒๒๗๘๑๓
๘	นายอนงค์ มูลประเสริฐ	อาสาสมัคร (OTOS)	๑ หมู่ที่ ๙ ตำบลห้วยไร่	๐๘๕ - ๗๒๗๗๙๔๑
๙	นายสุวิทย์ วรรณศาสตร์	อาสาสมัคร (OTOS)	๑ หมู่ที่ ๑๐ ตำบลห้วยไร่	-
๑๐	นายสำราญ จันทร์ป้อง	อาสาสมัคร (OTOS)	๙๙ หมู่ที่ ๑๐ ตำบลห้วยไร่	๐๙๙ - ๔๔๘๕๓๗๘

ภาคผนวก ฉ-๕ : บัญชีฐานข้อมูล อปพร.

ลำดับที่	ชื่อ - นามสกุล	ตำแหน่ง	ที่อยู่	เบอร์โทรศัพท์ ติดต่อ
๑	นางญาดา นนทะสิงห์	อาสาสมัครป้องกันภัยฝ่ายพลเรือน	๕๓ หมู่ที่ ๑ ตำบลห้วยไร่	-
๒	นางสมร สีตะวัน	อาสาสมัครป้องกันภัยฝ่ายพลเรือน	๓ หมู่ที่ ๑ ตำบลห้วยไร่	๐๙๑ - ๘๖๙๒๗๗๔
๓	นายวิรัตน์ บุญพินต์	อาสาสมัครป้องกันภัยฝ่ายพลเรือน	๓๖ หมู่ที่ ๑ ตำบลห้วยไร่	-
๔	นายยุทธนา อินลี	อาสาสมัครป้องกันภัยฝ่ายพลเรือน	๔๗ หมู่ที่ ๑ ตำบลห้วยไร่	-
๕	นายสากล หวังผล	อาสาสมัครป้องกันภัยฝ่ายพลเรือน	๑๑ หมู่ที่ ๑ ตำบลห้วยไร่	๐๙๓ - ๕๖๕๔๑๖๘
๖	นายบุญส่ง พวงจันทร์	อาสาสมัครป้องกันภัยฝ่ายพลเรือน	๑๒ หมู่ที่ ๑ ตำบลห้วยไร่	-
๗	นายหัตสนัย นามเมือง	อาสาสมัครป้องกันภัยฝ่ายพลเรือน	๓๖ หมู่ที่ ๑ ตำบลห้วยไร่	-
๘	นายบัณฑิตฐ์ นันทมาตร	อาสาสมัครป้องกันภัยฝ่ายพลเรือน	๒๑ หมู่ที่ ๑ ตำบลห้วยไร่	-
๙	นายนพรัตน์ ป่าอ้อย	อาสาสมัครป้องกันภัยฝ่ายพลเรือน	๑๑๔ หมู่ที่ ๑ ตำบลห้วยไร่	-
๑๐	นายประสิทธิ์ จงใจ	อาสาสมัครป้องกันภัยฝ่ายพลเรือน	๓๗ หมู่ที่ ๑ ตำบลห้วยไร่	-
๑๑	นายธีระพล สำเภา	อาสาสมัครป้องกันภัยฝ่ายพลเรือน	๕๒ หมู่ที่ ๑ ตำบลห้วยไร่	-
๑๒	นายบรรจง วังคุณ	อาสาสมัครป้องกันภัยฝ่ายพลเรือน	๓๓ หมู่ที่ ๑ ตำบลห้วยไร่	๐๙๕ - ๔๑๓๗๒๐๑
๑๓	นายสุรียันต์ รอบุญ	อาสาสมัครป้องกันภัยฝ่ายพลเรือน	๑๑๕ หมู่ที่ ๑ ตำบลห้วยไร่	๐๖๕ - ๑๒๑๕๓๓๙
๑๔	นางสมเพ็ด สิงห์บุญตา	อาสาสมัครป้องกันภัยฝ่ายพลเรือน	๑๓๙ หมู่ที่ ๑ ตำบลห้วยไร่	-
๑๕	นายสิทธิเดช สิงห์บุญตา	อาสาสมัครป้องกันภัยฝ่ายพลเรือน	๑๓๙ หมู่ที่ ๑ ตำบลห้วยไร่	๐๙๕ - ๗๖๖๔๓๕๖
๑๖	นายอานูภาพ ใจรัตน์	อาสาสมัครป้องกันภัยฝ่ายพลเรือน	๔๘ หมู่ที่ ๑ ตำบลห้วยไร่	-

ลำดับที่	ชื่อ - นามสกุล	ตำแหน่ง	ที่อยู่	เบอร์โทรศัพท์
๑๗	นายอุบลราช ปานูเวช	อาสาสมัครป้องกันภัยฝ่ายพลเรือน	๔๘ หมู่ที่ ๒ ตำบลห้วยไร่	-
๑๘	นายสมัย งามะพันธ์	อาสาสมัครป้องกันภัยฝ่ายพลเรือน	๑๒ หมู่ที่ ๒ ตำบลห้วยไร่	-
๑๙	นายประสิทธิ์ งามะพันธ์	อาสาสมัครป้องกันภัยฝ่ายพลเรือน	๑๑๔ หมู่ที่ ๒ ตำบลห้วยไร่	๐๘๓ - ๗๒๑๖๔๑๓
๒๐	นายนิวัฒน์ แพงจ่าย	อาสาสมัครป้องกันภัยฝ่ายพลเรือน	๒๕ หมู่ที่ ๒ ตำบลห้วยไร่	-
๒๑	นายเสรีจ ธรรมโรจน์	อาสาสมัครป้องกันภัยฝ่ายพลเรือน	๑๒๑ หมู่ที่ ๒ ตำบลห้วยไร่	-
๒๒	นายบุญมี เจริญสุข	อาสาสมัครป้องกันภัยฝ่ายพลเรือน	๗ หมู่ที่ ๒ ตำบลห้วยไร่	-
๒๓	นายประมวล วันโท	อาสาสมัครป้องกันภัยฝ่ายพลเรือน	๑๕๓ หมู่ที่ ๒ ตำบลห้วยไร่	-
๒๔	นายอินตา วันโท	อาสาสมัครป้องกันภัยฝ่ายพลเรือน	๙๖ หมู่ที่ ๒ ตำบลห้วยไร่	-
๒๕	นายสมฤทธิ์ งามะพันธ์	อาสาสมัครป้องกันภัยฝ่ายพลเรือน	๒๕ หมู่ที่ ๒ ตำบลห้วยไร่	๐๘๕ - ๔๑๖๒๙๕๘
๒๖	นายสุพัฒน์ นวลกลาง	อาสาสมัครป้องกันภัยฝ่ายพลเรือน	๕๙ หมู่ที่ ๒ ตำบลห้วยไร่	-
๒๗	นายฉลอง บุญสุภาพ	อาสาสมัครป้องกันภัยฝ่ายพลเรือน	๑๔๖ หมู่ที่ ๒ ตำบลห้วยไร่	-
๒๘	นายครอง วรรณพัฒน์	อาสาสมัครป้องกันภัยฝ่ายพลเรือน	๓๕ หมู่ที่ ๒ ตำบลห้วยไร่	-
๒๙	นายบัวรินทร์ ป่อแก้ว	อาสาสมัครป้องกันภัยฝ่ายพลเรือน	๓๐/๑ หมู่ที่ ๒ ตำบลห้วยไร่	-
๓๐	นายทองเหลี่ยม ทองบ่อ	อาสาสมัครป้องกันภัยฝ่ายพลเรือน	๑๒๗ หมู่ที่ ๒ ตำบลห้วยไร่	๐๖๔ - ๑๓๑๗๕๒๑
๓๑	นายวันทอง บุญเมือง	อาสาสมัครป้องกันภัยฝ่ายพลเรือน	๙ หมู่ที่ ๒ ตำบลห้วยไร่	-
๓๒	นายชีรุษ เหมือนแก้ว	อาสาสมัครป้องกันภัยฝ่ายพลเรือน	๖ หมู่ที่ ๓ ตำบลห้วยไร่	-
๓๓	นายวันนา บุญกลม	อาสาสมัครป้องกันภัยฝ่ายพลเรือน	๑๐๕ หมู่ที่ ๓ ตำบลห้วยไร่	-

ลำดับที่	ชื่อ - นามสกุล	ตำแหน่ง	ที่อยู่	เบอร์โทรศัพท์
๓๔	นายสมจิณ ธรรมโรจน์	อาสาสมัครป้องกันภัยฝ่ายพลเรือน	๓๙ หมู่ที่ ๓ ตำบลห้วยไร่	-
๓๕	นายเหรียญ ลุนพันธ์	อาสาสมัครป้องกันภัยฝ่ายพลเรือน	๑๙๙ หมู่ที่ ๓ ตำบลห้วยไร่	-
๓๖	นายคำเตียน ประทุม	อาสาสมัครป้องกันภัยฝ่ายพลเรือน	๑๙๕ หมู่ที่ ๓ ตำบลห้วยไร่	๐๙๖ - ๘๙๗๕๙๐๓
๓๗	นายบุญสอง ชาวนา	อาสาสมัครป้องกันภัยฝ่ายพลเรือน	๑๒๘ หมู่ที่ ๓ ตำบลห้วยไร่	-
๓๘	นายอำคา มูลสุข	อาสาสมัครป้องกันภัยฝ่ายพลเรือน	๑๙๓ หมู่ที่ ๓ ตำบลห้วยไร่	-
๓๙	นายเสกสรร พวงจันทร์	อาสาสมัครป้องกันภัยฝ่ายพลเรือน	๒๐๖ หมู่ที่ ๓ ตำบลห้วยไร่	-
๔๐	นายคำพอง กาหบุตร	อาสาสมัครป้องกันภัยฝ่ายพลเรือน	๒๐๙ หมู่ที่ ๓ ตำบลห้วยไร่	-
๔๑	นายบุญมาย น้อยหอม	อาสาสมัครป้องกันภัยฝ่ายพลเรือน	๓๕ หมู่ที่ ๓ ตำบลห้วยไร่	-
๔๒	นางจำเนียร กงนะ	อาสาสมัครป้องกันภัยฝ่ายพลเรือน	๔๘ หมู่ที่ ๓ ตำบลห้วยไร่	-
๔๓	นางพุลพิน ผกาพันธ์	อาสาสมัครป้องกันภัยฝ่ายพลเรือน	๙๗ หมู่ที่ ๓ ตำบลห้วยไร่	-
๔๔	นางทองทอง ทศบุตร	อาสาสมัครป้องกันภัยฝ่ายพลเรือน	๖๕ หมู่ที่ ๓ ตำบลห้วยไร่	-
๔๕	นางประหยัด คมทัศนียกุล	อาสาสมัครป้องกันภัยฝ่ายพลเรือน	๑๒๗ หมู่ที่ ๓ ตำบลห้วยไร่	-
๔๖	นายวิชัย ลักษณะทวี	อาสาสมัครป้องกันภัยฝ่ายพลเรือน	๖๙ หมู่ที่ ๓ ตำบลห้วยไร่	-
๔๗	นางละออง บุญสุภาพ	อาสาสมัครป้องกันภัยฝ่ายพลเรือน	๑๙๕ หมู่ที่ ๓ ตำบลห้วยไร่	-
๔๘	นายนवल กาทิวงค์	อาสาสมัครป้องกันภัยฝ่ายพลเรือน	๕๐ หมู่ที่ ๔ ตำบลห้วยไร่	-
๔๙	นายกฤตกร ทองจันทร์	อาสาสมัครป้องกันภัยฝ่ายพลเรือน	๔๙ หมู่ที่ ๔ ตำบลห้วยไร่	-
๕๐	นางกองศรี แนบขันธ์	อาสาสมัครป้องกันภัยฝ่ายพลเรือน	๙ หมู่ที่ ๔ ตำบลห้วยไร่	-

ลำดับที่	ชื่อ - นามสกุล	ตำแหน่ง	ที่อยู่	เบอร์โทรศัพท์
๕๑	นายบุญธรรม บุญมูล	อาสาสมัครป้องกันภัยฝ่ายพลเรือน	๓๓ หมู่ที่ ๔ ตำบลห้วยไร่	-
๕๒	นายไชยวัน แสงหา	อาสาสมัครป้องกันภัยฝ่ายพลเรือน	๖๕ หมู่ที่ ๔ ตำบลห้วยไร่	-
๕๓	นายอ่อนศรี ทองจันทร์	อาสาสมัครป้องกันภัยฝ่ายพลเรือน	๗ หมู่ที่ ๔ ตำบลห้วยไร่	-
๕๔	นายคำพอง สิตะเสน	อาสาสมัครป้องกันภัยฝ่ายพลเรือน	๒๑ หมู่ที่ ๔ ตำบลห้วยไร่	๐๖๒ - ๙๓๑๔๙๖๘
๕๕	นายธำรงค์ พูลสวัสดิ์	อาสาสมัครป้องกันภัยฝ่ายพลเรือน	๔๔ หมู่ที่ ๔ ตำบลห้วยไร่	๐๘๓ - ๐๒๕๑๔๐๘
๕๖	นายสุพล สุริโย	อาสาสมัครป้องกันภัยฝ่ายพลเรือน	๒ หมู่ที่ ๔ ตำบลห้วยไร่	-
๕๗	นางดรรรชนี ไชยหงษ์	อาสาสมัครป้องกันภัยฝ่ายพลเรือน	หมู่ที่ ๔ ตำบลห้วยไร่	๐๘๓ - ๐๐๓๗๕๖
๕๘	นางสาวบุพผา แสงหา	อาสาสมัครป้องกันภัยฝ่ายพลเรือน	หมู่ที่ ๔ ตำบลห้วยไร่	-
๕๙	นายเสาวณี คำศรี	อาสาสมัครป้องกันภัยฝ่ายพลเรือน	๒๒ หมู่ที่ ๕ ตำบลห้วยไร่	-
๖๐	นายหลอดทอง กองทอง	อาสาสมัครป้องกันภัยฝ่ายพลเรือน	๒๖ หมู่ที่ ๕ ตำบลห้วยไร่	-
๖๑	นายวีระพล คำศรี	อาสาสมัครป้องกันภัยฝ่ายพลเรือน	๙๐ หมู่ที่ ๕ ตำบลห้วยไร่	-
๖๒	นายวิชัย งามะพันธ์	อาสาสมัครป้องกันภัยฝ่ายพลเรือน	๑๓๓ หมู่ที่ ๕ ตำบลห้วยไร่	-
๖๓	นายบุญทัน งามะพันธ์	อาสาสมัครป้องกันภัยฝ่ายพลเรือน	๑๒๒ หมู่ที่ ๕ ตำบลห้วยไร่	๐๘๘ - ๐๓๗๙๐๖๕
๖๔	นายทองสา เทียงธรรม	อาสาสมัครป้องกันภัยฝ่ายพลเรือน	๘๖ หมู่ที่ ๕ ตำบลห้วยไร่	-
๖๕	นายวิเชียร งามะพันธ์	อาสาสมัครป้องกันภัยฝ่ายพลเรือน	๑๐๔ หมู่ที่ ๕ ตำบลห้วยไร่	-
๖๖	นายสิริพงศ์ บุญเรืองพิทักษ์	อาสาสมัครป้องกันภัยฝ่ายพลเรือน	๑๐๑ หมู่ที่ ๕ ตำบลห้วยไร่	๐๖๖ - ๐๒๘๘๓๒๘
๖๗	นายเชียบ นกพรหม	อาสาสมัครป้องกันภัยฝ่ายพลเรือน	๑ หมู่ที่ ๕ ตำบลห้วยไร่	๐๘๕ - ๐๒๕๘๘๐๐

ลำดับที่	ชื่อ - นามสกุล	ตำแหน่ง	ที่อยู่	เบอร์โทรศัพท์
๖๘	นายกอน แก้วหลวง	อาสาสมัครป้องกันภัยฝ่ายพลเรือน	๓๗ หมู่ที่ ๕ ตำบลห้วยไร่	๐๖๒ - ๘๖๕๓๓๙๐
๖๙	นายจำเริญ คำศรี	อาสาสมัครป้องกันภัยฝ่ายพลเรือน	๑๕๒ หมู่ที่ ๕ ตำบลห้วยไร่	-
๗๐	นายกองสี นามบุตดี	อาสาสมัครป้องกันภัยฝ่ายพลเรือน	๔๑ หมู่ที่ ๕ ตำบลห้วยไร่	๐๘๖ - ๘๖๙๖๓๖๔
๗๑	นายวีระพล บุญลักษณะ	อาสาสมัครป้องกันภัยฝ่ายพลเรือน	๔๔ หมู่ที่ ๕ ตำบลห้วยไร่	๐๙๙ - ๐๕๓๖๑๒๒
๗๒	นายสว่าง เนตรพันธ์	อาสาสมัครป้องกันภัยฝ่ายพลเรือน	๓๓ หมู่ที่ ๖ ตำบลห้วยไร่	-
๗๓	นายคำตัน โสภะศรี	อาสาสมัครป้องกันภัยฝ่ายพลเรือน	๑๐๓ หมู่ที่ ๖ ตำบลห้วยไร่	-
๗๔	นายหนูจร บุญเมือง	อาสาสมัครป้องกันภัยฝ่ายพลเรือน	๘๘ หมู่ที่ ๖ ตำบลห้วยไร่	-
๗๕	นายศรีนัย ระดาพงษ์	อาสาสมัครป้องกันภัยฝ่ายพลเรือน	๑๐๕ หมู่ที่ ๖ ตำบลห้วยไร่	-
๗๖	นายนิรัน อารีจิตร	อาสาสมัครป้องกันภัยฝ่ายพลเรือน	๑๑๕ หมู่ที่ ๖ ตำบลห้วยไร่	-
๗๗	นายหนูลอง มีลา	อาสาสมัครป้องกันภัยฝ่ายพลเรือน	๓ หมู่ที่ ๖ ตำบลห้วยไร่	-
๗๘	นายทองคำ แก้วมัน	อาสาสมัครป้องกันภัยฝ่ายพลเรือน	๒๙ หมู่ที่ ๖ ตำบลห้วยไร่	-
๗๙	นายรุ่งตะวัน โมริพันธ์	อาสาสมัครป้องกันภัยฝ่ายพลเรือน	๑๒๑ หมู่ที่ ๖ ตำบลห้วยไร่	-
๘๐	นายขมภู หาชัย	อาสาสมัครป้องกันภัยฝ่ายพลเรือน	๑๐ หมู่ที่ ๖ ตำบลห้วยไร่	-
๘๑	นายสุวรรณ สุภาวงศ์	อาสาสมัครป้องกันภัยฝ่ายพลเรือน	๙๐ หมู่ที่ ๖ ตำบลห้วยไร่	๐๘๓ - ๓๒๓๓๒๙๑
๘๒	นายสุพน บุญเมือง	อาสาสมัครป้องกันภัยฝ่ายพลเรือน	๑๐ หมู่ที่ ๖ ตำบลห้วยไร่	-
๘๓	นางอุไร กองทอง	อาสาสมัครป้องกันภัยฝ่ายพลเรือน	๑๓๗ หมู่ที่ ๖ ตำบลห้วยไร่	-
๘๔	นางสาววาสนา บุญเมือง	อาสาสมัครป้องกันภัยฝ่ายพลเรือน	๑๓๐ หมู่ที่ ๖ ตำบลห้วยไร่	-

ลำดับที่	ชื่อ - นามสกุล	ตำแหน่ง	ที่อยู่	เบอร์โทรศัพท์
๘๕	นายคำพา ศรีสันต์	อาสาสมัครป้องกันภัยฝ่ายพลเรือน	๙๙ หมู่ที่ ๖ ตำบลห้วยไร่	-
๘๖	นายสายสมร แสนมี	อาสาสมัครป้องกันภัยฝ่ายพลเรือน	๑๑๖ หมู่ที่ ๖ ตำบลห้วยไร่	-
๘๗	นายสุภักดิ์ ทองแก่น	อาสาสมัครป้องกันภัยฝ่ายพลเรือน	๘๘ หมู่ที่ ๖ ตำบลห้วยไร่	-
๘๘	นางสาวไสว สุวรรณณี	อาสาสมัครป้องกันภัยฝ่ายพลเรือน	๗๒ หมู่ที่ ๖ ตำบลห้วยไร่	-
๘๙	นายปรีชา งามะพันธ์	อาสาสมัครป้องกันภัยฝ่ายพลเรือน	๖๗ หมู่ที่ ๗ ตำบลห้วยไร่	-
๙๐	นายแพง บุรมย์	อาสาสมัครป้องกันภัยฝ่ายพลเรือน	๑๐ หมู่ที่ ๗ ตำบลห้วยไร่	-
๙๑	นายปรีดี พระทาเพชร	อาสาสมัครป้องกันภัยฝ่ายพลเรือน	๕๕ หมู่ที่ ๗ ตำบลห้วยไร่	-
๙๒	นายวิชัย งามะพันธ์	อาสาสมัครป้องกันภัยฝ่ายพลเรือน	๔๑ หมู่ที่ ๗ ตำบลห้วยไร่	-
๙๓	นายบุญเทียม เชื้อนิล	อาสาสมัครป้องกันภัยฝ่ายพลเรือน	๖๔ หมู่ที่ ๗ ตำบลห้วยไร่	-
๙๔	นายโสภณ สุทธิสิงห์	อาสาสมัครป้องกันภัยฝ่ายพลเรือน	๑๕ หมู่ที่ ๗ ตำบลห้วยไร่	-
๙๕	นายเสนียน แพงจ่าย	อาสาสมัครป้องกันภัยฝ่ายพลเรือน	๑๑๙ หมู่ที่ ๗ ตำบลห้วยไร่	๐๘๑ - ๘๗๗๙๕๓๒
๙๖	นายเสถียร เนาวพันธ์	อาสาสมัครป้องกันภัยฝ่ายพลเรือน	๗๙ หมู่ที่ ๗ ตำบลห้วยไร่	-
๙๗	นางภัษมณี น้อยหอม	อาสาสมัครป้องกันภัยฝ่ายพลเรือน	๗๔ หมู่ที่ ๗ ตำบลห้วยไร่	๐๖๑ - ๙๘๓๐๕๒๐
๙๘	นางสำรวย ทองดี	อาสาสมัครป้องกันภัยฝ่ายพลเรือน	๔๓ หมู่ที่ ๗ ตำบลห้วยไร่	-
๙๙	นายสันทยา โคตจันท์	อาสาสมัครป้องกันภัยฝ่ายพลเรือน	๑๒๖ หมู่ที่ ๗ ตำบลห้วยไร่	-
๑๐๐	นายสมร สายทวี	อาสาสมัครป้องกันภัยฝ่ายพลเรือน	๑๗ หมู่ที่ ๗ ตำบลห้วยไร่	-
๑๐๑	นายพจน์ คนยืน	อาสาสมัครป้องกันภัยฝ่ายพลเรือน	๑๖๓ หมู่ที่ ๗ ตำบลห้วยไร่	-

ลำดับที่	ชื่อ - นามสกุล	ตำแหน่ง	ที่อยู่	เบอร์โทรศัพท์
๑๐๒	นายวนิช โภคทรัพย์	อาสาสมัครป้องกันภัยฝ่ายพลเรือน	๑๕๘ หมู่ที่ ๖ ตำบลห้วยไร่	-
๑๐๓	นายธิตีพรหม บำรุงสวัสดิ์	อาสาสมัครป้องกันภัยฝ่ายพลเรือน	๑๙ หมู่ที่ ๗ ตำบลห้วยไร่	-
๑๐๔	นายณรงค์เดช หาชัย	อาสาสมัครป้องกันภัยฝ่ายพลเรือน	๒๒ หมู่ที่ ๗ ตำบลห้วยไร่	๐๘๘ - ๐๒๘๕๕๓๓๔
๑๐๕	นายอำนาจ มุผล	อาสาสมัครป้องกันภัยฝ่ายพลเรือน	๔๔ หมู่ที่ ๘ ตำบลห้วยไร่	-
๑๐๖	นายประเสริฐ มั่นคง	อาสาสมัครป้องกันภัยฝ่ายพลเรือน	๔ หมู่ที่ ๘ ตำบลห้วยไร่	-
๑๐๗	นายบุญสม คณะชัย	อาสาสมัครป้องกันภัยฝ่ายพลเรือน	๓๕ หมู่ที่ ๘ ตำบลห้วยไร่	-
๑๐๘	นายโพธิ์ทอง ถามะพันธ์	อาสาสมัครป้องกันภัยฝ่ายพลเรือน	๒ หมู่ที่ ๘ ตำบลห้วยไร่	-
๑๐๙	นายสุนทร ยิ่งใจ	อาสาสมัครป้องกันภัยฝ่ายพลเรือน	๓๘ หมู่ที่ ๘ ตำบลห้วยไร่	๐๘๗ - ๗๒๒๙๘๑๓
๑๑๐	นายจรัส ใจใจ	อาสาสมัครป้องกันภัยฝ่ายพลเรือน	๓๒ หมู่ที่ ๘ ตำบลห้วยไร่	-
๑๑๑	นายสมใจ ประทุม	อาสาสมัครป้องกันภัยฝ่ายพลเรือน	๔๕ หมู่ที่ ๘ ตำบลห้วยไร่	-
๑๑๒	นายสำรอง เสนิทัย	อาสาสมัครป้องกันภัยฝ่ายพลเรือน	๑๕ หมู่ที่ ๘ ตำบลห้วยไร่	-
๑๑๓	นางสาวจันทร์ มั่นคง	อาสาสมัครป้องกันภัยฝ่ายพลเรือน	๑๔ หมู่ที่ ๘ ตำบลห้วยไร่	-
๑๑๔	นายเสถียร บอเพชร	อาสาสมัครป้องกันภัยฝ่ายพลเรือน	๙ หมู่ที่ ๘ ตำบลห้วยไร่	๐๘๖ - ๘๗๓๑๑๐๔
๑๑๕	นายระพีณ ทานะพันธ์	อาสาสมัครป้องกันภัยฝ่ายพลเรือน	๙๐ หมู่ที่ ๘ ตำบลห้วยไร่	-
๑๑๖	นายสุตสาคร สุภนิมิตร	อาสาสมัครป้องกันภัยฝ่ายพลเรือน	๓๙ หมู่ที่ ๘ ตำบลห้วยไร่	-
๑๑๗	นายสุระ กาหลง	อาสาสมัครป้องกันภัยฝ่ายพลเรือน	๕๑ หมู่ที่ ๘ ตำบลห้วยไร่	-
๑๑๘	นายอุบล นาตรี	อาสาสมัครป้องกันภัยฝ่ายพลเรือน	๒๓ หมู่ที่ ๘ ตำบลห้วยไร่	๐๙๔ - ๒๗๗๕๐๕๘

ลำดับที่	ชื่อ - นามสกุล	ตำแหน่ง	ที่อยู่	เบอร์โทรศัพท์
๑๑๙	นายสมพร วรรณโษฐุ	อาสาสมัครป้องกันภัยฝ่ายพลเรือน	๓๓/๑ หมู่ที่ ๘ ตำบลห้วยไร่	-
๑๒๐	นางสมหมาย ฐรกิจ	อาสาสมัครป้องกันภัยฝ่ายพลเรือน	๓๓/๑ หมู่ที่ ๘ ตำบลห้วยไร่	-
๑๒๑	นายสำราญ เสมอภักดิ์	อาสาสมัครป้องกันภัยฝ่ายพลเรือน	๓๔ หมู่ที่ ๙ ตำบลห้วยไร่	-
๑๒๒	นายบุญสา กาฬจันทร์	อาสาสมัครป้องกันภัยฝ่ายพลเรือน	๔๔ หมู่ที่ ๙ ตำบลห้วยไร่	-
๑๒๓	นายทสดี ทองเหลือง	อาสาสมัครป้องกันภัยฝ่ายพลเรือน	๑๑๒ หมู่ที่ ๙ ตำบลห้วยไร่	-
๑๒๔	นายอนงค์ มูลประเสริฐ	อาสาสมัครป้องกันภัยฝ่ายพลเรือน	๑ หมู่ที่ ๙ ตำบลห้วยไร่	๐๘๕ - ๙๒๙๕๙๕๑
๑๒๕	นายประสาท ศรีแก้ว	อาสาสมัครป้องกันภัยฝ่ายพลเรือน	๑๘๐ หมู่ที่ ๙ ตำบลห้วยไร่	-
๑๒๖	นายสมใจ พันเทพ	อาสาสมัครป้องกันภัยฝ่ายพลเรือน	๑๓๗ หมู่ที่ ๙ ตำบลห้วยไร่	-
๑๒๗	นายคมสัน สีวะกุล	อาสาสมัครป้องกันภัยฝ่ายพลเรือน	๑๕๓ หมู่ที่ ๙ ตำบลห้วยไร่	-
๑๒๘	นายกล้า บุญมูล	อาสาสมัครป้องกันภัยฝ่ายพลเรือน	๑๕๒ หมู่ที่ ๙ ตำบลห้วยไร่	-
๑๒๙	นายสกล บุญภา	อาสาสมัครป้องกันภัยฝ่ายพลเรือน	๙๓ หมู่ที่ ๙ ตำบลห้วยไร่	-
๑๓๐	นายสาคร นีระวงศ์	อาสาสมัครป้องกันภัยฝ่ายพลเรือน	๑๓๙ หมู่ที่ ๙ ตำบลห้วยไร่	-
๑๓๑	นายสงค์กา เสวียงค์	อาสาสมัครป้องกันภัยฝ่ายพลเรือน	๑๖๖ หมู่ที่ ๙ ตำบลห้วยไร่	๐๘๙ - ๗๒๑๘๔๑๙
๑๓๒	นายหนูลา วรรณภูมิ	อาสาสมัครป้องกันภัยฝ่ายพลเรือน	๑๓๑ หมู่ที่ ๙ ตำบลห้วยไร่	-
๑๓๓	นายจำปี บุญมูล	อาสาสมัครป้องกันภัยฝ่ายพลเรือน	๓๗ หมู่ที่ ๙ ตำบลห้วยไร่	๐๘๓ - ๗๔๕๖๕๐๐
๑๓๔	นายเล็ก วงคำขาว	อาสาสมัครป้องกันภัยฝ่ายพลเรือน	๓ หมู่ที่ ๙ ตำบลห้วยไร่	-
๑๓๕	นางสาวพนิตสุภา อุปาละ	อาสาสมัครป้องกันภัยฝ่ายพลเรือน	๑๕๓ หมู่ที่ ๑๐ ตำบลห้วยไร่	-

ลำดับที่	ชื่อ - นามสกุล	ตำแหน่ง	ที่อยู่	เบอร์โทรศัพท์
๑๓๖	นายพัน งามะพันธ์	อาสาสมัครป้องกันภัยฝ่ายพลเรือน	๖๓ หมู่ที่ ๑๐ ตำบลห้วยไร่	-
๑๓๗	นายสุวิทย์ วรรณศาสตร์	อาสาสมัครป้องกันภัยฝ่ายพลเรือน	๑ หมู่ที่ ๑๐ ตำบลห้วยไร่	-
๑๓๘	นายสเวต แพงจ่าย	อาสาสมัครป้องกันภัยฝ่ายพลเรือน	๑๐๑ หมู่ที่ ๑๐ ตำบลห้วยไร่	-
๑๓๙	นายประสงค์ หอมยา	อาสาสมัครป้องกันภัยฝ่ายพลเรือน	๓๓ หมู่ที่ ๑๐ ตำบลห้วยไร่	-
๑๔๐	นายจอมพล มั่งคั่ง	อาสาสมัครป้องกันภัยฝ่ายพลเรือน	๑๔๔ หมู่ที่ ๑๐ ตำบลห้วยไร่	-
๑๔๑	นายสำราญ จันทร์บ้อง	อาสาสมัครป้องกันภัยฝ่ายพลเรือน	๙๙ หมู่ที่ ๑๐ ตำบลห้วยไร่	๐๙๙ - ๔๔๙๕๓๖๙๙
๑๔๒	นายชัยนัน ผ่องแผ้ว	อาสาสมัครป้องกันภัยฝ่ายพลเรือน	๕๕ หมู่ที่ ๑๐ ตำบลห้วยไร่	๐๙๐ - ๓๓๙๓๓๙๙๔
๑๔๓	นายจุมพล งามะพันธ์	อาสาสมัครป้องกันภัยฝ่ายพลเรือน	๒ หมู่ที่ ๑๐ ตำบลห้วยไร่	-
๑๔๔	นายภูวเดช จันทะวงศ์	อาสาสมัครป้องกันภัยฝ่ายพลเรือน	๑๐๕ หมู่ที่ ๑๐ ตำบลห้วยไร่	-
๑๔๕	นายอำนาจ เพียรคุ้ม	อาสาสมัครป้องกันภัยฝ่ายพลเรือน	๑๔๙ หมู่ที่ ๑๐ ตำบลห้วยไร่	-
๑๔๕	นายสาคร ศรีจันทร์	อาสาสมัครป้องกันภัยฝ่ายพลเรือน	๒๕ หมู่ที่ ๑๐ ตำบลห้วยไร่	-
๑๔๗	นายศักดิ์ศรี งามะพันธ์	อาสาสมัครป้องกันภัยฝ่ายพลเรือน	๑๑๘ หมู่ที่ ๑๐ ตำบลห้วยไร่	-
๑๔๘	นายรุ่งอรุณ ทองย่อย	อาสาสมัครป้องกันภัยฝ่ายพลเรือน	๙ หมู่ที่ ๑๐ ตำบลห้วยไร่	-
๑๔๙	นายธรรณฉินัย โยธามาตร	อาสาสมัครป้องกันภัยฝ่ายพลเรือน	๒๗ หมู่ที่ ๑๐ ตำบลห้วยไร่	-
๑๕๐	นางอรุณ สุวะมาตย์	อาสาสมัครป้องกันภัยฝ่ายพลเรือน	๑๕๒ หมู่ที่ ๑๐ ตำบลห้วยไร่	-
๑๕๑	นายอุทัย ผาดาสีหิ	อาสาสมัครป้องกันภัยฝ่ายพลเรือน	๖๒ หมู่ที่ ๑๐ ตำบลห้วยไร่	-
๑๕๒	นายณัฐวุฒิ บุญภักดิ์	อาสาสมัครป้องกันภัยฝ่ายพลเรือน	๑๕๑ หมู่ที่ ๑๐ ตำบลห้วยไร่	-
๑๕๓	นายทวี สินชู	อาสาสมัครป้องกันภัยฝ่ายพลเรือน	๗๖ หมู่ที่ ๑๐ ตำบลห้วยไร่	-

ภาคผนวก ช : ข้อมูลสถานีเตือนภัย หอเตือนภัย ป้ายเตือนภัย สัญญาณเตือนภัย และหอกระจายข่าว

ลำดับที่	ชนิดอุปกรณ์เตือนภัย	ที่ตั้ง	หน่วยงาน รับผิดชอบ	ผู้ประสานงาน/ ผู้รับผิดชอบ	เบอร์โทรศัพท์	หมายเหตุ
๑	หอกระจายข่าว	ม.๑ ต.ห้วยไร่	กำนันตำบลห้วยไร่	นายไพฑูรย์ ทานะสิน	๐๖๕-๕๖๕๖๖๖๑	
๒	หอกระจายข่าว	ม.๒ ต.ห้วยไร่	ผู้ใหญ่บ้านหมู่ที่ ๒	นายสมฤทธิ์ ถามะพันธ์	๐๘๕-๕๑๖๒๙๕๘	
๓	หอกระจายข่าว	ม.๓ ต.ห้วยไร่	ผู้ใหญ่บ้านหมู่ที่ ๓	นายคำเตียน ประทุม	๐๘๖-๘๗๕๖๘๐๓	
๔	หอกระจายข่าว	ม.๔ ต.ห้วยไร่	ผู้ใหญ่บ้านหมู่ที่ ๔	นายบุญหลาย คำหอม	๐๘๓-๙๐๘๖๓๕๕	
๕	หอกระจายข่าว	ม.๕ ต.ห้วยไร่	ผู้ใหญ่บ้านหมู่ที่ ๕	นายแสวง แผงจ่าย	๐๘๕-๗๑๘๕๗๑๑	
๖	หอกระจายข่าว	ม.๖ ต.ห้วยไร่	ผู้ใหญ่บ้านหมู่ที่ ๖	นายสวาท ถามะพันธ์	๐๘๓-๐๗๖๗๘๓๕	
๗	หอกระจายข่าว	ม.๗ ต.ห้วยไร่	ผู้ใหญ่บ้านหมู่ที่ ๗	นายสุพล อินอร่าม	๐๘๗-๓๗๖๗๐๓๑	
๘	หอกระจายข่าว	ม.๘ ต.ห้วยไร่	ผู้ใหญ่บ้านหมู่ที่ ๘	นายพิเชษฐ พันชคาม	๐๘๕-๕๑๖๑๗๓๕	
๙	หอกระจายข่าว	ม.๙ ต.ห้วยไร่	ผู้ใหญ่บ้านหมู่ที่ ๙	นายสมชาย ทรัพย์สิน	๐๘๗-๕๕๕๕๘๑๘	
๑๐	หอกระจายข่าว	ม.๑๐ ต.ห้วยไร่	ผู้ใหญ่บ้านหมู่ที่ ๑๐	นายวีระพันธ์ ชูยชม	๐๘๕-๕๖๗๓๖๗๕	
รวม	๑๐					

ภาคผนวก ข

บัญชีเครื่องจักรกล ยานพาหนะ เครื่องมืออุปกรณ์ ในการป้องกันและบรรเทาสาธารณภัย

ลำดับที่	ประเภทเครื่องมือ อุปกรณ์ ยานพาหนะ ฯ	จำนวน	หน่วยงาน	ชื่อผู้ควบคุม/ ประสานงาน	หมายเลข โทรศัพท์
๑	ยาพาหนะ,เครื่องจักร,เครื่องมือ	๒๕	อบจ.อำนาจเจริญ	-	๐๔๕-๕๑๓๕๒๕
๒	ยาพาหนะ,เครื่องจักร,เครื่องมือ	๑๔	สนง.แขวงทางหลวงชนบท.อจ	-	๐๔๕-๕๑๑๗๗๑
๓	ยาพาหนะ,เครื่องจักร,เครื่องมือ	๑๓	ทม.อำนาจเจริญ	-	๐๔๕-๕๑๑๗๗๔
๔	ยาพาหนะ,เครื่องจักร,เครื่องมือ	๑๔	กฟภ.อำนาจเจริญ	-	๐๔๕-๕๑๑๗๓๓
๕	ยาพาหนะ,เครื่องจักร,เครื่องมือ	๑	แขวงทางหลวงอำนาจเจริญ	-	๐๔๕-๕๕๑๒๓๕
๖	ยาพาหนะ,เครื่องจักร,เครื่องมือ	๑๗	สนง.สาธารณสุข จ.อจ	-	๐๔๕-๕๕๑๕๑๒
๗	ยาพาหนะ,เครื่องจักร,เครื่องมือ	๘	โครงการชลประทาน จ.อจ	-	๐๔๕-๕๕๑๕๕๕
๘	ยาพาหนะ,เครื่องจักร,เครื่องมือ	๓๓	หน่วยพัฒนาการเคลื่อนที่ ๕๑	-	๐๔๕-๕๕๒๑๔๒
๙	ยาพาหนะ,เครื่องจักร,เครื่องมือ	๔	อบต.ห้วยไร่	-	๐๔๕-๕๑๓๗๑๘

ภาคผนวก ฅ : ข้อมูลบัญชีศักยภาพพื้นฐานทางด้านสาธารณสุข

ข้อมูลบุคลากรทางการแพทย์ในเขตตำบลห้วยไร่

ลำดับที่	โรงพยาบาล	แพทย์	ทันตแพทย์	เภสัชกร	พยาบาลวิชาชีพ	พยาบาลเทคนิค	นักวิชาการสาธารณสุข	รวม
๑	รพ.สต.ห้วยไร่	-	-	-	๒	-	๑	๓
๒	รพ.สต.ภักดีเจริญ	-	-	-	๒	-	๒	๔
รวม	-	-	-	-	๔	-	๓	๗

ข้อมูลพื้นฐานโรงพยาบาล/สถานบริการสุขภาพในเขตตำบลห้วยไร่

ลำดับที่	โรงพยาบาล	ประเภท	จำนวนเตียง (ตามกรอบ)	จำนวนเตียง (จริง)	จำนวนรพ.สต. ในสังกัด
๑	รพ.สต.ห้วยไร่	โรงพยาบาลชุมชน	๒	๒	-
๒	รพ.สต.ภักดีเจริญ	โรงพยาบาลชุมชน	๒	๒	-
รวม	-	-	๔	๔	-

ข้อมูลอุปกรณ์และเครื่องมือทางการแพทย์ของโรงพยาบาลในเขตตำบลห้วยไร่

ลำดับที่	โรงพยาบาล	รถพยาบาล(คัน)		เครื่อง MRI (เครื่อง)	เครื่อง CT-SCAN (เครื่อง)	เครื่องช่วยหายใจ (เครื่อง)	เครื่องอัลตรา (เครื่อง)	อื่นๆ
		ALS	BLS					
๑	รพ.สต.ห้วยไร่	-	-	-	-	-	-	-
๒	รพ.สต.ภักดีเจริญ	-	-	-	-	-	-	-
รวม	-	-	-	-	-	-	-	-

Local Quarantine ของตำบลห้วยไร่

ลำดับที่	สถานที่	รองรับจำนวนคนได้จำนวน (คน)	รายชื่อผู้ประสานงาน	หมายเลขโทรศัพท์ติดตาม	หมายเหตุ
๑	อบต.ห้วยไร่	๒๔	กองสาธารณสุขและสิ่งแวดล้อม	๐๘๑-๐๖๐๗๒๕๐	
รวม	๑	๒๔	๑	๑	

ภาคผนวก ญ
บัญชียานพาหนะเพื่อเตรียมการอพยพประชาชน

ที่	รายการ	จำนวน	จำนวนคนที่ บรรทุกได้	เจ้าของ
๑	รถบรรทุก ๖ ล้อ พร้อมกระเช้า หมายเลขทะเบียน ๑ กข ๔๗๒๕	๑ คัน	๒๐ คน	อบต.ห้วยไร่
๒	รถยนต์ส่วนบุคคล หมายเลขทะเบียน กข ๔๓๕๙ อำนาจเจริญ	๑ คัน	๑๐ คน	อบต.ห้วยไร่
๓			
๔			
๕			
๖			
๗			
๘			
๙			
๑๐			

ภาคผนวก ก : บัญชีกลุ่มเปราะบาง

ลำดับที่	ตำบล	ประเภทกลุ่มเปราะบาง					หมายเหตุ
		เด็ก (คน)	คนชรา (คน)	คนพิการ (คน)	สตรีมีครรภ์ (คน)	ผู้ป่วยติดเตียง (คน)	
๑	ห้วยไร่	๕๓๔	๙๗๗	๒๓๘	๙	๑๑	
๒							
๓							
๔							
๕							
๖							
๗							
๘							
๙							
๑๐							
รวม							

ภาคผนวก ก
บุคคลที่จะต้องอพยพก่อนเป็นลำดับแรก

เด็ก

ลำดับที่	ชื่อ - สกุล	บ้านเลขที่	หมายเหตุ
๑	เด็กชายธนพล แพงจ่าย	๒ หมู่ที่ ๑ ตำบลห้วยไร่	
๒	เด็กหญิงพรชนก แพงจ่าย	๒ หมู่ที่ ๑ ตำบลห้วยไร่	
๓	เด็กชายนิตินันท์ สุวะมาตย์	๕ หมู่ที่ ๑ ตำบลห้วยไร่	
๔	เด็กชายจิตติพัฒน์ โฉมเฉลา	๖ หมู่ที่ ๑ ตำบลห้วยไร่	
๕	เด็กชายชนะพร ตันโพธิ์	๖ หมู่ที่ ๑ ตำบลห้วยไร่	
๖	เด็กหญิงญาณัจจรา โฉมเฉลา	๖ หมู่ที่ ๑ ตำบลห้วยไร่	
๗	เด็กชายอาวุธดี ชาวะรักษ์	๗ หมู่ที่ ๑ ตำบลห้วยไร่	
๘	เด็กหญิงกมลวรรณ บันทอน	๑๑ หมู่ที่ ๑ ตำบลห้วยไร่	
๙	เด็กชายธีธัช ตั้งตระกูล	๑๔ หมู่ที่ ๑ ตำบลห้วยไร่	
๑๐	เด็กหญิงณศรดา ทานะสิน	๑๖ หมู่ที่ ๑ ตำบลห้วยไร่	
๑๑	เด็กชายภัทรเดช จันทรป้อง	๒๓ หมู่ที่ ๑ ตำบลห้วยไร่	
๑๒	เด็กหญิงณัฐธิดา บุญทอง	๒๕ หมู่ที่ ๑ ตำบลห้วยไร่	
๑๓	เด็กชายชนะพล บุญทอง	๒๕ หมู่ที่ ๑ ตำบลห้วยไร่	
๑๔	เด็กชายกิตติโชค การะจันทร์	๒๘ หมู่ที่ ๑ ตำบลห้วยไร่	
๑๕	เด็กหญิงทิพย์วรรณ เขवालัธาร	๒๙ หมู่ที่ ๑ ตำบลห้วยไร่	
๑๖	เด็กหญิงวรรณพรหม หงษ์ทอง	๓๓ หมู่ที่ ๑ ตำบลห้วยไร่	
๑๗	เด็กหญิงเสาวนิตย์ สมศิลป์	๓๖ หมู่ที่ ๑ ตำบลห้วยไร่	
๑๘	เด็กชายตรีคุณ รักสัตย์	๓๖ หมู่ที่ ๑ ตำบลห้วยไร่	
๑๙	เด็กหญิงธนิดา แพงจ่าย	๓๗ หมู่ที่ ๑ ตำบลห้วยไร่	
๒๐	เด็กชายอภิพัทธ์ สิทธิธนวัฒน์	๓๙ หมู่ที่ ๑ ตำบลห้วยไร่	
๒๑	เด็กชายรัตนพงศ์ โลหะสาร	๔๐ หมู่ที่ ๑ ตำบลห้วยไร่	
๒๒	เด็กชายศุภานันท์ สุขสบาย	๔๔ หมู่ที่ ๑ ตำบลห้วยไร่	
๒๓	เด็กหญิงศิรินันท์ โมลี	๔๗ หมู่ที่ ๑ ตำบลห้วยไร่	
๒๔	เด็กชายจักรพันธ์ ชันทะวงษา	๔๘ หมู่ที่ ๑ ตำบลห้วยไร่	
๒๕	เด็กชายชูเกียรติ ชันทะวงษา	๔๘ หมู่ที่ ๑ ตำบลห้วยไร่	
๒๖	เด็กหญิงณัฐกานต์ ทาทอง	๕๑ หมู่ที่ ๑ ตำบลห้วยไร่	
๒๗	เด็กหญิงณัฐวดี ทาทอง	๕๑ หมู่ที่ ๑ ตำบลห้วยไร่	
๒๘	เด็กชายยงยุทธ ทาทอง	๕๑ หมู่ที่ ๑ ตำบลห้วยไร่	
๒๙	เด็กชายยงวิทย์ ทาทอง	๕๑ หมู่ที่ ๑ ตำบลห้วยไร่	
๓๐	เด็กชายอัครพล ใจรัตน์	๖๐ หมู่ที่ ๑ ตำบลห้วยไร่	
๓๑	เด็กหญิงสุพัตรา สุวะรักษ์	๖๑ หมู่ที่ ๑ ตำบลห้วยไร่	

๓๒	เด็กชายมนธกาญจน์ สาระบุตร	๖๖ หมู่ที่ ๑ ตำบลห้วยไร่	
๓๓	เด็กหญิงปนัดดา พลเดช	๖๖ หมู่ที่ ๑ ตำบลห้วยไร่	
๓๔	เด็กหญิงธวิรัตน์ สมัครกสิกิจ	๖๗ หมู่ที่ ๑ ตำบลห้วยไร่	
๓๕	เด็กหญิงนริگانต์ จันทร์อ่อน	๗๐ หมู่ที่ ๑ ตำบลห้วยไร่	
๓๖	เด็กชายภัทรบดินทร์ แพงจ่าย	๗๑ หมู่ที่ ๑ ตำบลห้วยไร่	
๓๗	เด็กชายปารเมศ ประทุม	๗๓ หมู่ที่ ๑ ตำบลห้วยไร่	
๓๘	เด็กชายเทวีชรัตน์ ไสวดี	๗๓ หมู่ที่ ๑ ตำบลห้วยไร่	
๓๙	เด็กหญิงปัทมวรรณ ประทุม	๗๓ หมู่ที่ ๑ ตำบลห้วยไร่	
๔๐	เด็กชายธนดล ไสยวัง	๗๘ หมู่ที่ ๑ ตำบลห้วยไร่	
๔๑	เด็กหญิงปริยารินทร์ บุญสุข	๘๑ หมู่ที่ ๑ ตำบลห้วยไร่	
๔๒	เด็กหญิงอัญญารินทร์ บุญสุขสรรค์	๘๑ หมู่ที่ ๑ ตำบลห้วยไร่	
๔๓	เด็กหญิงชุติกกาญจน์ สุวะมาตย์	๘๒ หมู่ที่ ๑ ตำบลห้วยไร่	
๔๔	เด็กชายพงศกร บุญกลม	๘๓ หมู่ที่ ๑ ตำบลห้วยไร่	
๔๕	เด็กชายนภัทร เข้มสุข	๘๓ หมู่ที่ ๑ ตำบลห้วยไร่	
๔๖	เด็กชายพีระพัฒน์ บุญเมือง	๘๔ หมู่ที่ ๑ ตำบลห้วยไร่	
๔๗	เด็กชายจิรัตตา สีสูงค์	๘๖ หมู่ที่ ๑ ตำบลห้วยไร่	
๔๘	เด็กชายะนฤกต อ่อนมิ่ง	๘๙ หมู่ที่ ๑ ตำบลห้วยไร่	
๔๙	เด็กหญิงประกายดาว สีเขียว	๙๓/๑ หมู่ที่ ๑ ตำบลห้วยไร่	
๕๐	เด็กหญิงกมลวรรณ สุวรรณชัย	๙๒ หมู่ที่ ๑ ตำบลห้วยไร่	
๕๑	เด็กชายธาวิณ พันรักษา	๙๔ หมู่ที่ ๑ ตำบลห้วยไร่	
๕๒	เด็กหญิงญาดา พันรักษา	๙๔ หมู่ที่ ๑ ตำบลห้วยไร่	
๕๓	เด็กหญิงประวีร์ สุตะคาน	๑๐๓ หมู่ที่ ๑ ตำบลห้วยไร่	
๕๔	เด็กชายบารมี บุญกลม	๑๐๔ หมู่ที่ ๑ ตำบลห้วยไร่	
๕๕	เด็กชายพีระวิชญ์ สาเกตุ	๑๐๙ หมู่ที่ ๑ ตำบลห้วยไร่	
๕๖	เด็กหญิงภัทรวดี สาเกตุ	๑๐๙ หมู่ที่ ๑ ตำบลห้วยไร่	
๕๗	เด็กหญิงสุพัตรา สนิทพจน์	๑๑๑ หมู่ที่ ๑ ตำบลห้วยไร่	
๕๘	เด็กชายอนุภัทร สนิทพจน์	๑๑๑ หมู่ที่ ๑ ตำบลห้วยไร่	
๕๙	เด็กหญิงธาราพร น้ำใจ	๑๑๓ หมู่ที่ ๑ ตำบลห้วยไร่	
๖๐	เด็กหญิงชลธิดา ปัญญาณี	๑๑๖ หมู่ที่ ๑ ตำบลห้วยไร่	
๖๑	เด็กชายกรวิชญ์ พาผล	๑๑๙ หมู่ที่ ๑ ตำบลห้วยไร่	
๖๒	เด็กหญิงพัทธนันท์ กภาพจันทร์	๑๒๐ หมู่ที่ ๑ ตำบลห้วยไร่	
๖๓	เด็กหญิงรัฐชนก จันทร์ธรร	๑๓๒ หมู่ที่ ๑ ตำบลห้วยไร่	
๖๔	เด็กหญิงธัญชนก จันทร์ธรร	๑๓๒ หมู่ที่ ๑ ตำบลห้วยไร่	
๖๕	เด็กชายนครเรศ สิงห์บุญตา	๑๓๗ หมู่ที่ ๑ ตำบลห้วยไร่	
๖๖	เด็กชายณัฐพงศ์ บุญกลม	๑ หมู่ที่ ๒ ตำบลห้วยไร่	
๖๗	เด็กชายภูวดล สายโยรักษ์	๙ หมู่ที่ ๒ ตำบลห้วยไร่	

๖๘	เด็กชายธนวัฒน์ บุญโท	๑๔ หมู่ที่ ๒ ตำบลห้วยไร่
๖๙	เด็กชายณัฐนันท์ คำมี	๒๒ หมู่ที่ ๒ ตำบลห้วยไร่
๗๐	เด็กชายกฤตยัญญ์ คำมี	๒๒ หมู่ที่ ๒ ตำบลห้วยไร่
๗๑	เด็กหญิงเกวริน งามะพันธ์	๒๕ หมู่ที่ ๒ ตำบลห้วยไร่
๗๒	เด็กชายกฤติพงษ์ งามะพันธ์	๒๕ หมู่ที่ ๒ ตำบลห้วยไร่
๗๓	เด็กชายวัชรพล ทองป่อ	๓๐ หมู่ที่ ๒ ตำบลห้วยไร่
๗๔	เด็กชายชนะกันต์ ศรีเมือง	๓๐ หมู่ที่ ๒ ตำบลห้วยไร่
๗๕	เด็กหญิงนฤมล หินอ่อน	๓๗ หมู่ที่ ๒ ตำบลห้วยไร่
๗๖	เด็กหญิงชัชวิษัญญ์ อุ้นเรือน	๓๙ หมู่ที่ ๒ ตำบลห้วยไร่
๗๗	เด็กหญิงศิริกาญจน์ดา มณเฑียร	๔๒ หมู่ที่ ๒ ตำบลห้วยไร่
๗๘	เด็กชายกฤติพงษ์ ทองตุ้ย	๔๔ หมู่ที่ ๒ ตำบลห้วยไร่
๗๙	เด็กชายธรรมมาวุธ แจ่มสุวรรณ	๔๗ หมู่ที่ ๒ ตำบลห้วยไร่
๘๐	เด็กชายมงคลฉัตร ศรีไชย	๕๑ หมู่ที่ ๒ ตำบลห้วยไร่
๘๑	เด็กหญิงวนิชย์ญา วัตรระดม	๕๒ หมู่ที่ ๒ ตำบลห้วยไร่
๘๒	เด็กชายกันตินันท์ บุตตวัน	๕๖ หมู่ที่ ๒ ตำบลห้วยไร่
๘๓	เด็กชายณัฐพล เจริญรัตน์	๕๘ หมู่ที่ ๒ ตำบลห้วยไร่
๘๔	เด็กชายชยากร นวลกลาง	๕๙ หมู่ที่ ๒ ตำบลห้วยไร่
๘๕	เด็กชายภาดา ธรรมโรจน์	๖๐ หมู่ที่ ๒ ตำบลห้วยไร่
๘๖	เด็กหญิงปานณา สีแดง	๖๔ หมู่ที่ ๒ ตำบลห้วยไร่
๘๗	เด็กชายปรเมษฐ์ มูลสุข	๖๔ หมู่ที่ ๒ ตำบลห้วยไร่
๘๘	เด็กชายธีรภัทร งามะพันธ์	๗๐ หมู่ที่ ๒ ตำบลห้วยไร่
๘๙	เด็กหญิงทัสสกา ศรีหลง	๗๑ หมู่ที่ ๒ ตำบลห้วยไร่
๙๐	เด็กชายปฏิพล วรรณพัฒน์	๗๒ หมู่ที่ ๒ ตำบลห้วยไร่
๙๑	เด็กหญิงวรรณวิสา วงศ์ดี	๗๓ หมู่ที่ ๒ ตำบลห้วยไร่
๙๒	เด็กชายเกียรติคุณ พรหมรักษา	๗๕ หมู่ที่ ๒ ตำบลห้วยไร่
๙๓	เด็กชายปรีชา ตะวังทัน	๗๖ หมู่ที่ ๒ ตำบลห้วยไร่
๙๔	เด็กชายธนวัฒน์ วรรณพัฒน์	๗๗ หมู่ที่ ๒ ตำบลห้วยไร่
๙๕	เด็กชายยศกร ประทุม	๗๘ หมู่ที่ ๒ ตำบลห้วยไร่
๙๖	เด็กหญิงศิริประภา คำพาลา	๘๐ หมู่ที่ ๒ ตำบลห้วยไร่
๙๗	เด็กหญิงตรีสุดา พวงจันทร์	๘๒ หมู่ที่ ๒ ตำบลห้วยไร่
๙๘	เด็กชายวีระกร สุขดี	๘๖ หมู่ที่ ๒ ตำบลห้วยไร่
๙๙	เด็กหญิงณัฐรินีย์ ฉุยฉาย	๙๑ หมู่ที่ ๒ ตำบลห้วยไร่
๑๐๐	เด็กหญิงกันติษา ชัยจันทิก	๙๔ หมู่ที่ ๒ ตำบลห้วยไร่
๑๐๑	เด็กชายอนุชิต ชัยจันทิก	๙๔ หมู่ที่ ๒ ตำบลห้วยไร่
๑๐๒	เด็กชายกรณพัฒน์ มุสาทาวงค์	๙๖ หมู่ที่ ๒ ตำบลห้วยไร่
๑๐๓	เด็กหญิงจิตาพร ทำนุ	๙๘ หมู่ที่ ๒ ตำบลห้วยไร่

๑๐๔	เด็กชายรัชชานนท์ พลเดช	๙๘ หมู่ที่ ๒ ตำบลห้วยไร่
๑๐๕	เด็กหญิงลัลลัลลิลล กาลวงค์	๙๙ หมู่ที่ ๒ ตำบลห้วยไร่
๑๐๖	เด็กหญิงวริษา เหล้าตัน	๑๐๐ หมู่ที่ ๒ ตำบลห้วยไร่
๑๐๗	เด็กชายเดชสิทธิ์ วรรณพัฒน์	๑๐๓ หมู่ที่ ๒ ตำบลห้วยไร่
๑๐๘	เด็กหญิงสิริรัตน์ ปางชาติ	๑๐๖ หมู่ที่ ๒ ตำบลห้วยไร่
๑๐๙	เด็กชายณัฐวัฒน์ ปางชาติ	๑๐๖ หมู่ที่ ๒ ตำบลห้วยไร่
๑๑๐	เด็กหญิงวรรณนิศา ประทุม	๑๑๑ หมู่ที่ ๒ ตำบลห้วยไร่
๑๑๑	เด็กชายวีรภัทร ณ นิตย์	๑๑๖ หมู่ที่ ๒ ตำบลห้วยไร่
๑๑๒	เด็กหญิงเจนจิรา คณะมูล	๑๑๗ หมู่ที่ ๒ ตำบลห้วยไร่
๑๑๓	เด็กหญิงจิราพร บุตรคุณ	๑๑๗ หมู่ที่ ๒ ตำบลห้วยไร่
๑๑๔	เด็กชายจิณณ์ กัลยบุตร	๑๒๐ หมู่ที่ ๒ ตำบลห้วยไร่
๑๑๕	เด็กชายสิทธิชัย ทำนุ	๑๒๓ หมู่ที่ ๒ ตำบลห้วยไร่
๑๑๖	เด็กชายสวิตต์ ทำนุ	๑๒๓ หมู่ที่ ๒ ตำบลห้วยไร่
๑๑๗	เด็กหญิงเกตุชดา ศรีสุโท	๑๒๔ หมู่ที่ ๒ ตำบลห้วยไร่
๑๑๘	เด็กหญิงสะออน ทองบ่อ	๑๒๔ หมู่ที่ ๒ ตำบลห้วยไร่
๑๑๙	เด็กหญิงสุทิดา ทองบ่อ	๑๒๔ หมู่ที่ ๒ ตำบลห้วยไร่
๑๒๐	เด็กชายธนวัฒน์ อ่างทอง	๑๒๔ หมู่ที่ ๒ ตำบลห้วยไร่
๑๒๑	เด็กชายวิระพงศ์ โมระเดช	๑๒๔ หมู่ที่ ๒ ตำบลห้วยไร่
๑๒๒	เด็กชายวรินธร สังคะสี	๑๒๔ หมู่ที่ ๒ ตำบลห้วยไร่
๑๒๓	เด็กหญิงกชกร สุขสบาย	๑๒๕ หมู่ที่ ๒ ตำบลห้วยไร่
๑๒๔	เด็กหญิงสุทิมา มูลสุข	๑๒๖ หมู่ที่ ๒ ตำบลห้วยไร่
๑๒๕	เด็กชายธิวานนท์ มูลสุข	๑๒๖ หมู่ที่ ๒ ตำบลห้วยไร่
๑๒๖	เด็กหญิงเนตรปรียา เทียงธรรม	๑๒๘ หมู่ที่ ๒ ตำบลห้วยไร่
๑๒๗	เด็กหญิงกมลชนก เทียงธรรม	๑๒๘ หมู่ที่ ๒ ตำบลห้วยไร่
๑๒๘	เด็กหญิงรัชต์ศา ถามะพันธ์	๑๓๑ หมู่ที่ ๒ ตำบลห้วยไร่
๑๒๙	เด็กชายไอรดา สมสินทร์	๑๓๕ หมู่ที่ ๒ ตำบลห้วยไร่
๑๓๐	เด็กหญิงกมลชนก โทบุตรดี	๑๓๖ หมู่ที่ ๒ ตำบลห้วยไร่
๑๓๑	เด็กชายโยธิน ภารประดิษฐ์	๑๓๙ หมู่ที่ ๒ ตำบลห้วยไร่
๑๓๒	เด็กหญิงแก้วดา ผลาแสง	๑๔๑ หมู่ที่ ๒ ตำบลห้วยไร่
๑๓๓	เด็กหญิงชลธิดา มะโนรัตน์	๑๔๕ หมู่ที่ ๒ ตำบลห้วยไร่
๑๓๔	เด็กชายศรัณย์ แก้วมงคล	๑๔๖ หมู่ที่ ๒ ตำบลห้วยไร่
๑๓๕	เด็กหญิงกัลย์สุดา พาดะวัน	๑๕๑ หมู่ที่ ๒ ตำบลห้วยไร่
๑๓๖	เด็กหญิงสุนิษา พาดะวัน	๑๕๒ หมู่ที่ ๒ ตำบลห้วยไร่
๑๓๗	เด็กหญิงวราพร หมทอง	๑๕๒ หมู่ที่ ๒ ตำบลห้วยไร่
๑๓๘	เด็กหญิงปาริศา ตาคำ	๑๕๕ หมู่ที่ ๒ ตำบลห้วยไร่
๑๓๙	เด็กหญิงปาริชาติ ตาคำ	๑๕๕ หมู่ที่ ๒ ตำบลห้วยไร่

๑๕๐	เด็กชายปกรณธรรม ตาคำ	๑๕๕	หมู่ที่ ๒ ตำบลห้วยไร่
๑๕๑	เด็กชายเทวารัตน์ พระสุรัตน์	๑๕๙	หมู่ที่ ๒ ตำบลห้วยไร่
๑๕๒	เด็กชายธนวัฒน์ สยามล	๑๖๓	หมู่ที่ ๒ ตำบลห้วยไร่
๑๕๓	เด็กชายณัฐพล สยามล	๑๕๓	หมู่ที่ ๒ ตำบลห้วยไร่
๑๕๔	เด็กหญิงชวนชม กานุสนธิ์	๑๖๔	หมู่ที่ ๒ ตำบลห้วยไร่
๑๕๕	เด็กชายสहरณ์ งามะพันธ์	๑๖๕	หมู่ที่ ๒ ตำบลห้วยไร่
๑๕๖	เด็กหญิงสุประวีณ์ นารีนรงค์	๒๐๖	หมู่ที่ ๒ ตำบลห้วยไร่
๑๕๗	เด็กหญิงสุชาดา งามะพันธ์	๒๑๖	หมู่ที่ ๒ ตำบลห้วยไร่
๑๕๘	เด็กชายกฤษฎา แสนสนุก	๒๒๐	หมู่ที่ ๒ ตำบลห้วยไร่
๑๕๙	เด็กชายนกษรณณ์ ทองบ่อ	๑ หมู่ที่ ๓ ตำบลห้วยไร่	
๑๕๐	เด็กหญิงธัญจิรา คำวิโรจน์	๒ หมู่ที่ ๓ ตำบลห้วยไร่	
๑๕๑	เด็กหญิงสุตารภัทร เหมือนแก้ว	๖ หมู่ที่ ๓ ตำบลห้วยไร่	
๑๕๒	เด็กหญิงณัชชา เหมือนแก้ว	๖ หมู่ที่ ๓ ตำบลห้วยไร่	
๑๕๓	เด็กหญิงชญญา ปานูเวช	๖ หมู่ที่ ๓ ตำบลห้วยไร่	
๑๕๔	เด็กหญิงปภาดา เรื่องธรรม	๖ หมู่ที่ ๓ ตำบลห้วยไร่	
๑๕๕	เด็กชายณธกร เหมือนแก้ว	๖ หมู่ที่ ๓ ตำบลห้วยไร่	
๑๕๖	เด็กชายกิจจานน เรื่องธรรม	๖ หมู่ที่ ๓ ตำบลห้วยไร่	
๑๕๗	เด็กชายวชิระ กาทิวงค์	๘ หมู่ที่ ๓ ตำบลห้วยไร่	
๑๕๘	เด็กหญิงศิวกร โสภากัน	๙ หมู่ที่ ๓ ตำบลห้วยไร่	
๑๕๙	เด็กชายธรรภัทร อภัยภูจน์	๑๔ หมู่ที่ ๓ ตำบลห้วยไร่	
๑๖๐	เด็กชายวัชรพล ทาทเทพ	๑๗ หมู่ที่ ๓ ตำบลห้วยไร่	
๑๖๑	เด็กหญิงเพียงขวัญ เพี้ยโคตร	๑๙ หมู่ที่ ๓ ตำบลห้วยไร่	
๑๖๒	เด็กหญิงโชติกา บุญสุภาพ	๒๑ หมู่ที่ ๓ ตำบลห้วยไร่	
๑๖๓	เด็กหญิงเจสสิกา	๒๑ หมู่ที่ ๓ ตำบลห้วยไร่	
๑๖๔	เด็กชายณัฐพงษ์ พรหมโสภา	๒๖ หมู่ที่ ๓ ตำบลห้วยไร่	
๑๖๕	เด็กชายณัฐกานต์ พรหมโสภา	๒๖ หมู่ที่ ๓ ตำบลห้วยไร่	
๑๖๖	เด็กชายธันวา ไทรพันธ์	๓๐ หมู่ที่ ๓ ตำบลห้วยไร่	
๑๖๗	เด็กชายชนุดม พันธเสน	๓๕ หมู่ที่ ๓ ตำบลห้วยไร่	
๑๖๘	เด็กหญิงชฎาภรณ์ มาตขาว	๓๕ หมู่ที่ ๓ ตำบลห้วยไร่	
๑๖๙	เด็กชายธนเดช นามเมือง	๓๗ หมู่ที่ ๓ ตำบลห้วยไร่	
๑๗๐	เด็กชายสิทธิชัย บุญสุภาพ	๔๑ หมู่ที่ ๓ ตำบลห้วยไร่	
๑๗๑	เด็กชายจตุพร บุญสุภาพ	๔๑ หมู่ที่ ๓ ตำบลห้วยไร่	
๑๗๒	เด็กหญิงเนตรวิรุณ มูลสุข	๔๓ หมู่ที่ ๓ ตำบลห้วยไร่	
๑๗๓	เด็กหญิงจันทร์จิรา คงเจริญ	๔๕ หมู่ที่ ๓ ตำบลห้วยไร่	
๑๗๔	เด็กชายนภัทร ฉัตรพัชรโกวิท	๔๖ หมู่ที่ ๓ ตำบลห้วยไร่	
๑๗๕	เด็กหญิงณัฐกมล กานุสนธิ์	๔๘ หมู่ที่ ๓ ตำบลห้วยไร่	

๑๗๖	เด็กหญิงณัฐนรี กานุสนธิ์	๕๘ หมู่ที่ ๓ ตำบลห้วยไร่
๑๗๗	เด็กชายก้องภพ โพธิ์จุมิ	๕๕ หมู่ที่ ๓ ตำบลห้วยไร่
๑๗๘	เด็กชายธีภพ โพธิ์จุมิ	๕๕ หมู่ที่ ๓ ตำบลห้วยไร่
๑๗๙	เด็กหญิงลลิตานันท์ พันธุ์ทัน	๕๕ หมู่ที่ ๓ ตำบลห้วยไร่
๑๘๐	เด็กหญิงปิยธิดา พันธุ์ทัน	๕๕ หมู่ที่ ๓ ตำบลห้วยไร่
๑๘๑	เด็กหญิงชาลิดา วันโทะ	๕๗ หมู่ที่ ๓ ตำบลห้วยไร่
๑๘๒	เด็กหญิงกวินตรา วันโทะ	๕๗ หมู่ที่ ๓ ตำบลห้วยไร่
๑๘๓	เด็กชายชัยมงคล จิตสุข	๕๙ หมู่ที่ ๓ ตำบลห้วยไร่
๑๘๔	เด็กชายธนา เกื้อทาน	๖๑ หมู่ที่ ๓ ตำบลห้วยไร่
๑๘๕	เด็กชายนันดรจุมิ เวียงวิเศษ	๖๒ หมู่ที่ ๓ ตำบลห้วยไร่
๑๘๖	เด็กชายชนะเทพ คุณเมือง	๖๖ หมู่ที่ ๓ ตำบลห้วยไร่
๑๘๗	เด็กชายจิรพัฒน์ ปาตะสี	๖๖ หมู่ที่ ๓ ตำบลห้วยไร่
๑๘๘	เด็กหญิงจรรยาพร มุระศรี	๖๖ หมู่ที่ ๓ ตำบลห้วยไร่
๑๘๙	เด็กหญิงสุภารัตน์ ทองบ่อ	๖๗ หมู่ที่ ๓ ตำบลห้วยไร่
๑๙๐	เด็กชายอิทธิพัทธ์ วดีศิริศักดิ์	๗๑ หมู่ที่ ๓ ตำบลห้วยไร่
๑๙๑	เด็กชายนาวา ธรรมโรจน์	๗๕ หมู่ที่ ๓ ตำบลห้วยไร่
๑๙๒	เด็กชายจิรวัดน์ มหิศยา	๗๙ หมู่ที่ ๓ ตำบลห้วยไร่
๑๙๓	เด็กหญิงอุมารินทร์ มหิศยา	๗๙ หมู่ที่ ๓ ตำบลห้วยไร่
๑๙๔	เด็กชายศรารุจุมิ มหิศยา	๗๙ หมู่ที่ ๓ ตำบลห้วยไร่
๑๙๕	เด็กชายบัณฑิตา สุนทรารักษ์	๘๔ หมู่ที่ ๓ ตำบลห้วยไร่
๑๙๖	เด็กหญิงอริติยา เจริญสุข	๘๔ หมู่ที่ ๓ ตำบลห้วยไร่
๑๙๗	เด็กชายภาณุวัฒน์ ไลยทอง	๘๘ หมู่ที่ ๓ ตำบลห้วยไร่
๑๙๘	เด็กชายศุภพิชญ์ ศรีแก้ว	๘๘ หมู่ที่ ๓ ตำบลห้วยไร่
๑๙๙	เด็กชายรัชชานนท์ ไลยทอง	๘๘ หมู่ที่ ๓ ตำบลห้วยไร่
๒๐๐	เด็กชายอรรถนันทน์ สามารถ	๙๑ หมู่ที่ ๓ ตำบลห้วยไร่
๒๐๑	เด็กหญิงฐิติมา ธรรมพิทักษ์	๙๑ หมู่ที่ ๓ ตำบลห้วยไร่
๒๐๒	เด็กชายอนุชา มุขวงศ์	๙๓ หมู่ที่ ๓ ตำบลห้วยไร่
๒๐๓	เด็กชายคุณากร เข้มสุข	๙๓ หมู่ที่ ๓ ตำบลห้วยไร่
๒๐๔	เด็กหญิงณัฐธิดา ศิริมะณีวัฒนา	๙๔ หมู่ที่ ๓ ตำบลห้วยไร่
๒๐๕	เด็กหญิงอมิตา วันโทะ	๙๕ หมู่ที่ ๓ ตำบลห้วยไร่
๒๐๖	เด็กหญิงทิพปภา ผกาพันธ์	๙๗ หมู่ที่ ๓ ตำบลห้วยไร่
๒๐๗	เด็กหญิงณัฐนชา ผกาพันธ์	๙๗ หมู่ที่ ๓ ตำบลห้วยไร่
๒๐๘	เด็กชายกิตติพงศ์ สายมงคล	๑๐๐ หมู่ที่ ๓ ตำบลห้วยไร่
๒๐๙	เด็กชายบรรณสรณ์ แผ่นทอง	๑๐๒/๑ หมู่ที่ ๓ ตำบลห้วยไร่
๒๑๐	เด็กหญิงจิรัญญา ศาตราชัย	๑๐๒/๑ หมู่ที่ ๓ ตำบลห้วยไร่
๒๑๑	เด็กหญิงชุตติกาญจน์ รุจิตร	๑๐๓ หมู่ที่ ๓ ตำบลห้วยไร่

๒๑๒	เด็กหญิงอริชดา บุญหลวง	๑๐๕ หมู่ที่ ๓ ตำบลห้วยไร่
๒๑๓	เด็กชายภากร โฉมเฉลา	๑๐๘ หมู่ที่ ๓ ตำบลห้วยไร่
๒๑๔	เด็กชายชัยยุทธ อุ่นทอง	๑๐๙ หมู่ที่ ๓ ตำบลห้วยไร่
๒๑๕	เด็กชายวรลภย์ ดาบเพชรศิกรณ์	๑๐๙ หมู่ที่ ๓ ตำบลห้วยไร่
๒๑๖	เด็กหญิงมัตไฉ ทักบุตร	๑๑๐ หมู่ที่ ๓ ตำบลห้วยไร่
๒๑๗	เด็กชายพงศธร ผลอุบัตติ	๑๑๑ หมู่ที่ ๓ ตำบลห้วยไร่
๒๑๘	เด็กหญิงเมษา ชมภูแสน	๑๑๖ หมู่ที่ ๓ ตำบลห้วยไร่
๒๑๙	เด็กชายศักดิ์ดา งามะพันธ์	๑๑๗ หมู่ที่ ๓ ตำบลห้วยไร่
๒๒๐	เด็กหญิงไผ่หวาน สุวรรณณี	๑๒๐ หมู่ที่ ๓ ตำบลห้วยไร่
๒๒๑	เด็กหญิงณัฐธิดา เหล็กเพชร	๑๒๑ หมู่ที่ ๓ ตำบลห้วยไร่
๒๒๒	เด็กชายธนากร ชินลี	๑๒๕ หมู่ที่ ๓ ตำบลห้วยไร่
๒๒๓	เด็กชายศรัณย์ กานุสนธิ์	๑๒๖ หมู่ที่ ๓ ตำบลห้วยไร่
๒๒๔	เด็กหญิงจิราพร แปลงไธสง	๑๒๖ หมู่ที่ ๓ ตำบลห้วยไร่
๒๒๕	เด็กหญิงอรุณี ปิสันเทียะ	๑๒๗ หมู่ที่ ๓ ตำบลห้วยไร่
๒๒๖	เด็กหญิงกวาดล ปิสันเทียะ	๑๒๗ หมู่ที่ ๓ ตำบลห้วยไร่
๒๒๗	เด็กหญิงนิษณา คำศรี	๑๒๙ หมู่ที่ ๓ ตำบลห้วยไร่
๒๒๘	เด็กหญิงนิรากร คำศรี	๑๒๙ หมู่ที่ ๓ ตำบลห้วยไร่
๒๒๙	เด็กหญิงปรียาดา เทียงธรรม	๑๓๐ หมู่ที่ ๓ ตำบลห้วยไร่
๒๓๐	เด็กชายธนวัฒน์ โลหะสาร	๑๓๑ หมู่ที่ ๓ ตำบลห้วยไร่
๒๓๑	เด็กหญิงวนิดา นีระวงศ์	๑๓๔ หมู่ที่ ๓ ตำบลห้วยไร่
๒๓๒	เด็กหญิงสุนิดา เชื้อธรรม	๑๔๑ หมู่ที่ ๓ ตำบลห้วยไร่
๒๓๓	เด็กชายระพีพัฒน์ ตูระพันธ์	๑๔๕ หมู่ที่ ๓ ตำบลห้วยไร่
๒๓๔	เด็กหญิงสุนิษา ขอนแก่น	๑๔๖ หมู่ที่ ๓ ตำบลห้วยไร่
๒๓๕	เด็กชายอดิเทพ มีธรรม	๑๕๒ หมู่ที่ ๓ ตำบลห้วยไร่
๒๓๖	เด็กหญิงลลิตา เทียงธรรม	๑๕๓ หมู่ที่ ๓ ตำบลห้วยไร่
๒๓๗	เด็กหญิงณัฐธิดา ศาตราชัย	๑๕๕ หมู่ที่ ๓ ตำบลห้วยไร่
๒๓๘	เด็กหญิงรัษฎาภรณ์ มหามาศย์	๑๕๕ หมู่ที่ ๓ ตำบลห้วยไร่
๒๓๙	เด็กหญิงขวัญฤทัย ทองบ่อ	๑๕๘ หมู่ที่ ๓ ตำบลห้วยไร่
๒๔๐	เด็กหญิงพัชราภา ทองบ่อ	๑๖๐ หมู่ที่ ๓ ตำบลห้วยไร่
๒๔๑	เด็กหญิงอารยา สุขเจริญ	๑๖๒ หมู่ที่ ๓ ตำบลห้วยไร่
๒๔๒	เด็กหญิงธนาภรณ์ จันทรทรงศิลป์	๑๖๕ หมู่ที่ ๓ ตำบลห้วยไร่
๒๔๓	เด็กหญิงนัฐชญา เสนรัตน์	๑๖๘ หมู่ที่ ๓ ตำบลห้วยไร่
๒๔๔	เด็กชายกฤษฎา เหมือนแก้ว	๑๗๐ หมู่ที่ ๓ ตำบลห้วยไร่
๒๔๕	เด็กหญิงพรลภา เหมือนแก้ว	๑๗๐ หมู่ที่ ๓ ตำบลห้วยไร่
๒๔๖	เด็กหญิงชญญานุช แพงโคตร	๑๗๕ หมู่ที่ ๓ ตำบลห้วยไร่
๒๔๗	เด็กหญิงสิรินภา โสภากันต์	๑๗๕ หมู่ที่ ๓ ตำบลห้วยไร่

๒๔๘	เด็กชายเนตรปัญญา โสภากันต์	๑๗๘ หมู่ที่ ๓ ตำบลห้วยไร่
๒๔๙	เด็กหญิงกวีนิธิตา น้อยมนตรี	๑๘๑ หมู่ที่ ๓ ตำบลห้วยไร่
๒๕๐	เด็กชายกิตติศักดิ์ ทานูมา	๑๘๔ หมู่ที่ ๓ ตำบลห้วยไร่
๒๕๑	เด็กชายปรินทร์ ประกอบ	๑๘๕ หมู่ที่ ๓ ตำบลห้วยไร่
๒๕๒	เด็กหญิงปณิติตา มาลุน	๑๘๑ หมู่ที่ ๓ ตำบลห้วยไร่
๒๕๓	เด็กชายธนัดชัย จันทน์	๑๘๓ หมู่ที่ ๓ ตำบลห้วยไร่
๒๕๔	เด็กหญิงประภาภัทร บรรจง	๑๘๗ หมู่ที่ ๓ ตำบลห้วยไร่
๒๕๕	เด็กชายเจษฎา ชูระบุญ	๒๐๘ หมู่ที่ ๓ ตำบลห้วยไร่
๒๕๖	เด็กหญิงหฤทัย ไบหนองฮี	๒๐๙ หมู่ที่ ๓ ตำบลห้วยไร่
๒๕๗	เด็กชายณฤบดีนตรี ทองบ่อ	๒๑๐ หมู่ที่ ๓ ตำบลห้วยไร่
๒๕๘	เด็กชายพุฒิพันธ์ งามะพันธ์	๑๙๐ หมู่ที่ ๓ ตำบลห้วยไร่
๒๕๙	เด็กชายทรงกรด แก้วพิภพ	๒๑๑ หมู่ที่ ๓ ตำบลห้วยไร่
๒๖๐	เด็กหญิงจันจิรา สีวะกุล	๒๑๒ หมู่ที่ ๓ ตำบลห้วยไร่
๒๖๑	เด็กชายนครินทร์ โกมล	๒๑๘ หมู่ที่ ๓ ตำบลห้วยไร่
๒๖๒	เด็กชายชนกณ ปาวรีย์	๒๒๓ หมู่ที่ ๓ ตำบลห้วยไร่
๒๖๓	เด็กชายอัครเดช ปาวรีย์	๒๒๓ หมู่ที่ ๓ ตำบลห้วยไร่
๒๖๔	เด็กชายณรินทร์ เหลลาเคน	๒๒๔ หมู่ที่ ๓ ตำบลห้วยไร่
๒๖๕	เด็กชายภาคิน เหลลาเคน	๒๒๔ หมู่ที่ ๓ ตำบลห้วยไร่
๒๖๖	เด็กหญิงพิชญธิตา วรรณโสภาก	๒๒๖ หมู่ที่ ๓ ตำบลห้วยไร่
๒๖๗	เด็กชายเลิศพิพัฒน์ วรรณโสภาก	๒๒๖ หมู่ที่ ๓ ตำบลห้วยไร่
๒๖๘	เด็กชายวาทัญญู สุริยะเดช	๒๓๐ หมู่ที่ ๓ ตำบลห้วยไร่
๒๖๙	เด็กชายประทีป พลเดช	๒๓๒ หมู่ที่ ๓ ตำบลห้วยไร่
๒๗๐	เด็กชายกฤติพงศ์ งามะพันธ์	๒๓๘ หมู่ที่ ๓ ตำบลห้วยไร่
๒๗๑	เด็กชายธนวัฒน์ พรหมโสภาก	๒๔๖ หมู่ที่ ๓ ตำบลห้วยไร่
๒๗๒	เด็กหญิงน้ำทิพย์ นนสุวรรณ	๒๔๗ หมู่ที่ ๓ ตำบลห้วยไร่
๒๗๓	เด็กหญิงศิริทิพย์ โคนโธแก้ว	๒๕๑ หมู่ที่ ๓ ตำบลห้วยไร่
๒๗๔	เด็กหญิงอรพิมพ์ บุญแสน	๒๕๖ หมู่ที่ ๓ ตำบลห้วยไร่
๒๗๕	เด็กชายกฤษณชัย นันทะมาตร	๒๕๙ หมู่ที่ ๓ ตำบลห้วยไร่
๒๗๖	เด็กหญิงจิรัชญา นันทะมาตร	๒๕๙ หมู่ที่ ๓ ตำบลห้วยไร่
๒๗๗	เด็กหญิงกัณฑ์ฤทัย ทองจันทร์	๒๖๐ หมู่ที่ ๓ ตำบลห้วยไร่
๒๗๘	เด็กชายกิตติรัชชานนท์ พรมนต์	๒๖๓ หมู่ที่ ๓ ตำบลห้วยไร่
๒๗๙	เด็กชายพาทิศ อ่อนศรีประไพ	๒๖๗ หมู่ที่ ๓ ตำบลห้วยไร่
๒๘๐	เด็กหญิงพิชชาภา อ่อนศรีประไพ	๒๖๗ หมู่ที่ ๓ ตำบลห้วยไร่
๒๘๑	เด็กชายอิทธิพันธ์ ดกมล	๒๖๘ หมู่ที่ ๓ ตำบลห้วยไร่
๒๘๒	เด็กชายปรีดา จันทร์ไพ	๒๗๖ หมู่ที่ ๓ ตำบลห้วยไร่
๒๘๓	เด็กหญิงกิตติพร เป้าทอง	๑ หมู่ที่ ๔ ตำบลห้วยไร่

๒๘๔	เด็กชายเมธาสิทธิ์ อัครการ	๓/๑ หมู่ที่ ๔ ตำบลห้วยไร่
๒๘๕	เด็กหญิงวิศรดา อัครการ	๓/๑ หมู่ที่ ๔ ตำบลห้วยไร่
๒๘๖	เด็กหญิงสุพรรณิ ธูมาสิงห์	๔/๑ หมู่ที่ ๔ ตำบลห้วยไร่
๒๘๗	เด็กชายจากรวัฒน์ รุจิตร	๕ หมู่ที่ ๔ ตำบลห้วยไร่
๒๘๘	เด็กหญิงฉัตรธัญญา วงษ์อาจ	๕ หมู่ที่ ๔ ตำบลห้วยไร่
๒๘๙	เด็กชายไชยมงคล บุญมูล	๖ หมู่ที่ ๔ ตำบลห้วยไร่
๒๙๐	เด็กหญิงประภัสสร เย็นใจ	๖ หมู่ที่ ๔ ตำบลห้วยไร่
๒๙๑	เด็กหญิงณัฐธิดา ทองจันทร์	๗ หมู่ที่ ๔ ตำบลห้วยไร่
๒๙๒	เด็กชายข้าวหอม กระจำงใจ	๒๖ หมู่ที่ ๔ ตำบลห้วยไร่
๒๙๓	เด็กหญิงนันทิยา บุญธรรมนุก	๒๗ หมู่ที่ ๔ ตำบลห้วยไร่
๒๙๔	เด็กชายณัฐพล จันทผิว	๒๘ หมู่ที่ ๔ ตำบลห้วยไร่
๒๙๕	เด็กหญิงแอมอร รุจิตร	๓๘/๑ หมู่ที่ ๔ ตำบลห้วยไร่
๒๙๖	เด็กชายดนินรุจน์ ม้วนทอง	๔๑ หมู่ที่ ๔ ตำบลห้วยไร่
๒๙๗	เด็กหญิงณัฐธิดา ไชยมหา	๕๕ หมู่ที่ ๔ ตำบลห้วยไร่
๒๙๘	เด็กหญิงณัฐธิดา ไชยมหา	๕๕ หมู่ที่ ๔ ตำบลห้วยไร่
๒๙๙	เด็กชายณัฐกิตต์ ไชยมหา	๕๕ หมู่ที่ ๔ ตำบลห้วยไร่
๓๐๐	เด็กชายรัฐศาสตร์ ทุ่มโม่	๖๓ หมู่ที่ ๔ ตำบลห้วยไร่
๓๐๑	เด็กหญิงปรียาภรณ์ แสงวงหา	๖๕ หมู่ที่ ๔ ตำบลห้วยไร่
๓๐๒	เด็กชายจิรภัทร คำใส	๖๕ หมู่ที่ ๔ ตำบลห้วยไร่
๓๐๓	เด็กชายภาณุวัฒน์ บุญเจริญ	๗๑ หมู่ที่ ๔ ตำบลห้วยไร่
๓๐๔	เด็กชายรัชพล คำดี	๘๐ หมู่ที่ ๔ ตำบลห้วยไร่
๓๐๕	เด็กหญิงสุนิษา ไชคสุข	๘๖ หมู่ที่ ๔ ตำบลห้วยไร่
๓๐๖	เด็กหญิงณัฐพร ศรีสุวงศ์	๙๓ หมู่ที่ ๔ ตำบลห้วยไร่
๓๐๗	เด็กชายจักรพันธ์ บุญลาไพร	๑ หมู่ที่ ๕ ตำบลห้วยไร่
๓๐๘	เด็กหญิงศศินันท์ เพียรธัญการ	๙ หมู่ที่ ๕ ตำบลห้วยไร่
๓๐๙	เด็กหญิงณัฐกฤตา ทศบุตร	๑๕ หมู่ที่ ๕ ตำบลห้วยไร่
๓๑๐	เด็กหญิงนันท์ดา เข้มสุข	๑๘ หมู่ที่ ๕ ตำบลห้วยไร่
๓๑๑	เด็กหญิงพิมพ์นารา คงหนู	๑๙ หมู่ที่ ๕ ตำบลห้วยไร่
๓๑๒	เด็กหญิงสุพิชฌา คคงหนู	๑๙ หมู่ที่ ๕ ตำบลห้วยไร่
๓๑๓	เด็กชายอิทธิพัทธ์ คงหนู	๑๙ หมู่ที่ ๕ ตำบลห้วยไร่
๓๑๔	เด็กหญิงมณีนุช สังข์เครือ	๒๐ หมู่ที่ ๕ ตำบลห้วยไร่
๓๑๕	เด็กชายวิทยาศาสตร์ ป้องปก	๒๓ หมู่ที่ ๕ ตำบลห้วยไร่
๓๑๖	เด็กหญิงนันท์ธิดา ประทุม	๓๐ หมู่ที่ ๕ ตำบลห้วยไร่
๓๑๗	เด็กชายศุระศรี รุจิตร	๓๒ หมู่ที่ ๕ ตำบลห้วยไร่
๓๑๘	เด็กหญิงแจ่มนภา รุจิตร	๓๒ หมู่ที่ ๕ ตำบลห้วยไร่
๓๑๙	เด็กชายกิตติภักดิ์ จัดแจง	๔๑ หมู่ที่ ๕ ตำบลห้วยไร่

๓๒๐	เด็กชายธนภฤต บุญลักษณ์	๔๔ หมู่ที่ ๕ ตำบลห้วยไร่
๓๒๑	เด็กชายบพประพันธ์ ศิริสืบ	๔๔ หมู่ที่ ๕ ตำบลห้วยไร่
๓๒๒	เด็กหญิงณัฐธิดา ทองย่อย	๔๕ หมู่ที่ ๕ ตำบลห้วยไร่
๓๒๓	เด็กหญิงรัชฎาภรณ์ พิมพะสุทธิ	๕๑ หมู่ที่ ๕ ตำบลห้วยไร่
๓๒๔	เด็กชายอดิศักดิ์ สุวะมาตย์	๕๔ หมู่ที่ ๕ ตำบลห้วยไร่
๓๒๕	เด็กหญิงอติภา สุทินรัมย์	๕๗ หมู่ที่ ๕ ตำบลห้วยไร่
๓๒๖	เด็กชายธนกร สายสมุทร	๕๘ หมู่ที่ ๕ ตำบลห้วยไร่
๓๒๗	เด็กชายสหรัฐ พันธุ์วัฒน์	๖๘ หมู่ที่ ๕ ตำบลห้วยไร่
๓๒๘	เด็กชายเพลงศักดิ์ พูลภูงา	๗๐ หมู่ที่ ๕ ตำบลห้วยไร่
๓๒๙	เด็กหญิงกนกทิพย์ แต่มสันเทียะ	๗๖ หมู่ที่ ๕ ตำบลห้วยไร่
๓๓๐	เด็กชายธนบัตร ผลจันทร์	๘๓ หมู่ที่ ๕ ตำบลห้วยไร่
๓๓๑	เด็กหญิงณิธิดา สินชู	๘๖ หมู่ที่ ๕ ตำบลห้วยไร่
๓๓๒	เด็กชายสุรสิทธิ์ พุทธจรัส	๘๘ หมู่ที่ ๕ ตำบลห้วยไร่
๓๓๓	เด็กหญิงสุทาวัน สินชู	๙๒ หมู่ที่ ๕ ตำบลห้วยไร่
๓๓๔	เด็กชายคงหิรัญ บุญกลม	๙๕ หมู่ที่ ๕ ตำบลห้วยไร่
๓๓๕	เด็กหญิงจิรัญญา รัตนศรี	๙๖ หมู่ที่ ๕ ตำบลห้วยไร่
๓๓๖	เด็กชายเทพทัต ประทุม	๑๐๓ หมู่ที่ ๕ ตำบลห้วยไร่
๓๓๗	เด็กหญิงปัญญานุช ทวีบุตร	๑๐๕ หมู่ที่ ๕ ตำบลห้วยไร่
๓๓๘	เด็กชายวีรภัทร รุ่งเรือง	๑๐๙ หมู่ที่ ๕ ตำบลห้วยไร่
๓๓๙	เด็กหญิงพรนภัส ชูตั้งตัน	๑๐๙ หมู่ที่ ๕ ตำบลห้วยไร่
๓๔๐	เด็กหญิงจิรารัตน์ คำศรี	๑๑๓ หมู่ที่ ๕ ตำบลห้วยไร่
๓๔๑	เด็กชายกิตตินันท์ รุ่งเรือง	๑๑๘ หมู่ที่ ๕ ตำบลห้วยไร่
๓๔๒	เด็กหญิงญาณิศา สุภาวงศ์	๑๒๐ หมู่ที่ ๕ ตำบลห้วยไร่
๓๔๓	เด็กชายธนวรรณ สุภาวงศ์	๑๒๐ หมู่ที่ ๕ ตำบลห้วยไร่
๓๔๔	เด็กชายชัยพร แสงเพชร	๑๒๑ หมู่ที่ ๕ ตำบลห้วยไร่
๓๔๕	เด็กหญิงจันทร์นภา งามะพันธ์	๑๒๒ หมู่ที่ ๕ ตำบลห้วยไร่
๓๔๖	เด็กหญิงศรินทร์ ใจช่วง	๑๒๓ หมู่ที่ ๕ ตำบลห้วยไร่
๓๔๗	เด็กหญิงณิชากัทร สอรัักษ์	๑๒๔ หมู่ที่ ๕ ตำบลห้วยไร่
๓๔๘	เด็กชายวรโชติ ชรารัตน์	๑๒๖ หมู่ที่ ๕ ตำบลห้วยไร่
๓๔๙	เด็กหญิงอรอมล ชรารัตน์	๑๒๖ หมู่ที่ ๕ ตำบลห้วยไร่
๓๕๐	เด็กหญิงกนกพร รังสี	๑๒๗ หมู่ที่ ๕ ตำบลห้วยไร่
๓๕๑	เด็กหญิงปรียากร ป้องปก	๑๒๙ หมู่ที่ ๕ ตำบลห้วยไร่
๓๕๒	เด็กชายธนวัฒน์ ศรีจันทร์	๑๒๙ หมู่ที่ ๕ ตำบลห้วยไร่
๓๕๓	เด็กชายพีรภัทร การินทอง	๑๓๐ หมู่ที่ ๕ ตำบลห้วยไร่
๓๕๔	เด็กชายวรรัฐวิชญ์ ธรรมโรจน์	๑๓๙ หมู่ที่ ๕ ตำบลห้วยไร่
๓๕๕	เด็กชายจตุพงศ์ จันทร์ป่อง	๑๔๗ หมู่ที่ ๕ ตำบลห้วยไร่

๓๕๖	เด็กหญิงสุธีรา ชูยชม	๑๕๖ หมู่ที่ ๕ ตำบลห้วยไร่
๓๕๗	เด็กชายธนาณพ บุญจาง	๑๕๗ หมู่ที่ ๕ ตำบลห้วยไร่
๓๕๘	เด็กชายวีรพล รุ่งเรือง	๑๕๘ หมู่ที่ ๕ ตำบลห้วยไร่
๓๕๙	เด็กหญิงสวัญญา งามะพันธ์	๑๖๔ หมู่ที่ ๕ ตำบลห้วยไร่
๓๖๐	เด็กหญิงณัฐนิชา งามะพันธ์	๑๖๔ หมู่ที่ ๕ ตำบลห้วยไร่
๓๖๑	เด็กหญิงธัญพิชชา สุตตะนนท์	๑๖๕ หมู่ที่ ๕ ตำบลห้วยไร่
๓๖๒	เด็กชายภัทรวิทย์ สุตตะนนท์	๑๖๕ หมู่ที่ ๕ ตำบลห้วยไร่
๓๖๓	เด็กหญิงปติวรรดา งามะพันธ์	๑๖๘ หมู่ที่ ๕ ตำบลห้วยไร่
๓๖๔	เด็กชายภัทรพงษ์ ใจรัตน์	๑ หมู่ที่ ๖ ตำบลห้วยไร่
๓๖๕	เด็กหญิงเพ็ญประภา ใจรัตน์	๑ หมู่ที่ ๖ ตำบลห้วยไร่
๓๖๖	เด็กชายเพชรพล ทองลือ	๖ หมู่ที่ ๖ ตำบลห้วยไร่
๓๖๗	เด็กหญิงณัฐนิชา หอมสมบัติ	๑๖ หมู่ที่ ๖ ตำบลห้วยไร่
๓๖๘	เด็กหญิงสุพรรณษา หอมสมบัติ	๑๖ หมู่ที่ ๖ ตำบลห้วยไร่
๓๖๙	เด็กชายภุทธิพรธรรณ์ งามะพันธ์	๒๓ หมู่ที่ ๖ ตำบลห้วยไร่
๓๗๐	เด็กหญิงเบญญาภา งามะพันธ์	๒๓ หมู่ที่ ๖ ตำบลห้วยไร่
๓๗๑	เด็กหญิงกานต์ทิศา โยธามาตร	๒๕ หมู่ที่ ๖ ตำบลห้วยไร่
๓๗๒	เด็กชายกษิติศ วิริยพงษ์ไพบุรย์	๒๖ หมู่ที่ ๖ ตำบลห้วยไร่
๓๗๓	เด็กหญิงณชนก วิริยพงษ์ไพบุรย์	๒๖ หมู่ที่ ๖ ตำบลห้วยไร่
๓๗๔	เด็กชายศักรภรณ์ มีศรี	๒๗ หมู่ที่ ๖ ตำบลห้วยไร่
๓๗๕	เด็กชายธนพัฒน์ พิมพ์ยนต์	๒๘ หมู่ที่ ๖ ตำบลห้วยไร่
๓๗๖	เด็กหญิงจุฬาลักษณ์ กันอาน	๒๙ หมู่ที่ ๖ ตำบลห้วยไร่
๓๗๗	เด็กชายธนศักดิ์ จันทะวงค์	๓๑ หมู่ที่ ๖ ตำบลห้วยไร่
๓๗๘	เด็กชายทินกร พลธานี	๓๑/๑ หมู่ที่ ๖ ตำบลห้วยไร่
๓๗๙	เด็กชายภาคภูมิ หาชัย	๓๒ หมู่ที่ ๖ ตำบลห้วยไร่
๓๘๐	เด็กหญิงปริยาภรณ์ สำราญ	๓๗/๒ หมู่ที่ ๖ ตำบลห้วยไร่
๓๘๑	เด็กหญิงชุตินา บุญเมือง	๓๔ หมู่ที่ ๖ ตำบลห้วยไร่
๓๘๒	เด็กชายปรีชา บุญเมือง	๓๔ หมู่ที่ ๖ ตำบลห้วยไร่
๓๘๓	เด็กชายนพรัตน์ นรบุตร	๓๗ หมู่ที่ ๖ ตำบลห้วยไร่
๓๘๔	เด็กหญิงรสริน ขวัญทอง	๔๒ หมู่ที่ ๖ ตำบลห้วยไร่
๓๘๕	เด็กชายกัมปนาท สุวะมาตย์	๔๒ หมู่ที่ ๖ ตำบลห้วยไร่
๓๘๖	เด็กชายยศพนต์ อินประสงค์	๔๓ หมู่ที่ ๖ ตำบลห้วยไร่
๓๘๗	เด็กชายณัฐภัทร สกุลทอง	๔๕ หมู่ที่ ๖ ตำบลห้วยไร่
๓๘๘	เด็กหญิงปุณณดา บ่อเพชร	๔๕ หมู่ที่ ๖ ตำบลห้วยไร่
๓๘๙	เด็กชายอนาวิล ลือเทพ	๔๗ หมู่ที่ ๖ ตำบลห้วยไร่
๓๙๐	เด็กชายมังกร แสนมี	๔๘ หมู่ที่ ๖ ตำบลห้วยไร่
๓๙๑	เด็กหญิงรสรินท์ พูลสวัสดิ์	๔๘ หมู่ที่ ๖ ตำบลห้วยไร่

๓๙๒	เด็กหญิงนุชนภา	๕๕ หมู่ที่ ๖ ตำบลห้วยไร่
๓๙๓	เด็กหญิงภณิดา โภคินธนากุล	๕๗ หมู่ที่ ๖ ตำบลห้วยไร่
๓๙๔	เด็กชายสุขสันต์ ทานะพันธ์	๕๘ หมู่ที่ ๖ ตำบลห้วยไร่
๓๙๕	เด็กชายภัทรดร บุญเมือง	๖๑ หมู่ที่ ๖ ตำบลห้วยไร่
๓๙๖	เด็กหญิงฐิติพร สุรวงศ์	๖๓ หมู่ที่ ๖ ตำบลห้วยไร่
๓๙๗	เด็กหญิงสุวินยา บุตรี	๖๕ หมู่ที่ ๖ ตำบลห้วยไร่
๓๙๘	เด็กหญิงบุญนิศา กุมารสิทธิ์	๖๗ หมู่ที่ ๖ ตำบลห้วยไร่
๓๙๙	เด็กหญิงคานอน โมริกาวา	๖๙ หมู่ที่ ๖ ตำบลห้วยไร่
๔๐๐	เด็กชายนนท์บวิช ทองบ่อ	๗๕ หมู่ที่ ๖ ตำบลห้วยไร่
๔๐๑	เด็กชายกฤตกร สาขามูละ	๗๖ หมู่ที่ ๖ ตำบลห้วยไร่
๔๐๒	เด็กชายณัฐพงศ์ โคตจันทัด	๗๖ หมู่ที่ ๖ ตำบลห้วยไร่
๔๐๓	เด็กหญิงชาลิสสา สุดเพียร	๘๒ หมู่ที่ ๖ ตำบลห้วยไร่
๔๐๔	เด็กชายอิทธิพัทธ์ วรรณโอบุช	๙๒ หมู่ที่ ๖ ตำบลห้วยไร่
๔๐๕	เด็กหญิงกัญนิภา วัฒนเทศ	๙๕ หมู่ที่ ๖ ตำบลห้วยไร่
๔๐๖	เด็กชายณัฐกรณ์ แข็งฉลาด	๙๖ หมู่ที่ ๖ ตำบลห้วยไร่
๔๐๗	เด็กชายธนพล แข็งฉลาด	๙๖ หมู่ที่ ๖ ตำบลห้วยไร่
๔๐๘	เด็กชายฐิติภัทร ศรีสันต์	๙๙ หมู่ที่ ๖ ตำบลห้วยไร่
๔๐๙	เด็กชายธนภัทร อุคะ	๑๐๑ หมู่ที่ ๖ ตำบลห้วยไร่
๔๑๐	เด็กหญิงคณิสรา ถามะพันธ์	๑๐๒ หมู่ที่ ๖ ตำบลห้วยไร่
๔๑๑	เด็กหญิงกชพร โสภะศรี	๑๐๓ หมู่ที่ ๖ ตำบลห้วยไร่
๔๑๒	เด็กชายศิริชัย โมระดา	๑๐๓ หมู่ที่ ๖ ตำบลห้วยไร่
๔๑๓	เด็กชายสุระเชษฐ์ โสตามรรค	๑๐๕ หมู่ที่ ๖ ตำบลห้วยไร่
๔๑๔	เด็กชายรัฐภูมิ ภูมทอง	๑๐๗ หมู่ที่ ๖ ตำบลห้วยไร่
๔๑๕	เด็กชายอภิชาติ อารีจิตร	๑๑๕ หมู่ที่ ๖ ตำบลห้วยไร่
๔๑๖	เด็กหญิงนรินทิพย์ อารีจิตร	๑๑๕ หมู่ที่ ๖ ตำบลห้วยไร่
๔๑๗	เด็กหญิงรุ่งทิพย์ โมริพันธ์	๑๒๑ หมู่ที่ ๖ ตำบลห้วยไร่
๔๑๘	เด็กหญิงจันทกานต์ นิลทับ	๑๒๔ หมู่ที่ ๖ ตำบลห้วยไร่
๔๑๙	เด็กชายวงศกร สุวะไกร	๑๓๐ หมู่ที่ ๖ ตำบลห้วยไร่
๔๒๐	เด็กชายกฤษฎา ขาวนา	๑๓๑ หมู่ที่ ๖ ตำบลห้วยไร่
๔๒๑	เด็กหญิงมิ่งแก้ว สุภนิมิตร	๑๔๔ หมู่ที่ ๖ ตำบลห้วยไร่
๔๒๒	เด็กหญิงสุพิชฌาย์ สุภนิมิตร	๑๔๔ หมู่ที่ ๖ ตำบลห้วยไร่
๔๒๓	เด็กหญิงพิมพ์ชนก สงล่า	๑๔๕ หมู่ที่ ๖ ตำบลห้วยไร่
๔๒๔	เด็กหญิงหมีตา กาทิวงค์	๑๕๐ หมู่ที่ ๖ ตำบลห้วยไร่
๔๒๕	เด็กชายปริญญญา สุวะมาตย์	๑๕๒ หมู่ที่ ๖ ตำบลห้วยไร่
๔๒๖	เด็กหญิงขวัญวิมลนต์ บุญกลม	๑๕๙ หมู่ที่ ๖ ตำบลห้วยไร่
๔๒๗	เด็กชายภัทรดร บุญเมือง	๑๖๗ หมู่ที่ ๖ ตำบลห้วยไร่

๔๒๘	เด็กหญิงธานิสรา ธรรมโรจน์	๑๖๘	หมู่ที่ ๖ ตำบลห้วยไร่
๔๒๙	เด็กหญิงศุภิสรา จันทร์แดง	๑๖๙	หมู่ที่ ๖ ตำบลห้วยไร่
๔๓๐	เด็กชายณฤตดินทร์ โมริพันธ์	๑๗๙	หมู่ที่ ๖ ตำบลห้วยไร่
๔๓๑	เด็กชายณัฐวัฒน์ แก้วจันทิ	๑	หมู่ที่ ๗ ตำบลห้วยไร่
๔๓๒	เด็กหญิงวิลาสินี ครุฑทอง	๔	หมู่ที่ ๗ ตำบลห้วยไร่
๔๓๓	เด็กชายปฏิพล ผดาดิตร	๑๑	หมู่ที่ ๗ ตำบลห้วยไร่
๔๓๔	เด็กชายจิรโชติ ผดาดิตร	๑๑	หมู่ที่ ๗ ตำบลห้วยไร่
๔๓๕	เด็กชายชนานันท์ อุ่นใจ	๑๔	หมู่ที่ ๗ ตำบลห้วยไร่
๔๓๖	เด็กชายบารมี พิศผล	๑๕	หมู่ที่ ๗ ตำบลห้วยไร่
๔๓๗	เด็กชายภัทรพงษ์ บำรุงสวัสดิ์	๑๙	หมู่ที่ ๗ ตำบลห้วยไร่
๔๓๘	เด็กชายกันณภัทร โนนทะคำ	๒๐	หมู่ที่ ๗ ตำบลห้วยไร่
๔๓๙	เด็กชายทรงพล โนนทะคำ	๒๒	หมู่ที่ ๗ ตำบลห้วยไร่
๔๔๐	เด็กหญิงจิราภา โนนทะคำ	๒๒	หมู่ที่ ๗ ตำบลห้วยไร่
๔๔๑	เด็กหญิงจันทริยาภรณ์ โพธิ์ไพร	๒๙	หมู่ที่ ๗ ตำบลห้วยไร่
๔๔๒	เด็กชายปวิณ สารคณา	๓๑	หมู่ที่ ๗ ตำบลห้วยไร่
๔๔๓	เด็กหญิงนิชดา สารคณา	๓๑	หมู่ที่ ๗ ตำบลห้วยไร่
๔๔๔	เด็กชายณัฐ์คนเศ ตาแสง	๓๒	หมู่ที่ ๗ ตำบลห้วยไร่
๔๔๕	เด็กหญิงบุญณัฏฐิษา ตาแสง	๓๒	หมู่ที่ ๗ ตำบลห้วยไร่
๔๔๖	เด็กหญิงสุธินันท์ สรรพผล	๔๓	หมู่ที่ ๗ ตำบลห้วยไร่
๔๔๗	เด็กชายปณณวิชญ์ สรรพผล	๔๓	หมู่ที่ ๗ ตำบลห้วยไร่
๔๔๘	เด็กชายนราวิชณ์ มูลผล	๔๔	หมู่ที่ ๗ ตำบลห้วยไร่
๔๔๙	เด็กชายพีระศักดิ์ ยางงาม	๔๕	หมู่ที่ ๗ ตำบลห้วยไร่
๔๕๐	เด็กหญิงภัทรเมน ศรีสันต์	๔๖	หมู่ที่ ๗ ตำบลห้วยไร่
๔๕๑	เด็กชายปิยะพงษ์ กอมสระคู	๔๘	หมู่ที่ ๗ ตำบลห้วยไร่
๔๕๒	เด็กหญิงเอมมิกา รูปแก้ว	๕๐	หมู่ที่ ๗ ตำบลห้วยไร่
๔๕๓	เด็กชายปิยะ คำผาลา	๕๓	หมู่ที่ ๗ ตำบลห้วยไร่
๔๕๔	เด็กหญิงไอรดา พันธุ์แดง	๕๕	หมู่ที่ ๗ ตำบลห้วยไร่
๔๕๕	เด็กชายพรพล จันดา	๕๕	หมู่ที่ ๗ ตำบลห้วยไร่
๔๕๖	เด็กหญิงชนันธร ชูยชม	๕๗	หมู่ที่ ๗ ตำบลห้วยไร่
๔๕๗	เด็กหญิงสุชานันท์ อรบุตร	๕๙	หมู่ที่ ๗ ตำบลห้วยไร่
๔๕๘	เด็กชายธนพร แผงจ่าย	๖๑	หมู่ที่ ๗ ตำบลห้วยไร่
๔๕๙	เด็กชายปณิธาน ทานูมา	๖๒	หมู่ที่ ๗ ตำบลห้วยไร่
๔๖๐	เด็กหญิงสุพัตรา อินอร่าม	๖๒	หมู่ที่ ๗ ตำบลห้วยไร่
๔๖๑	เด็กชายรดาพงษ์ อินอร่าม	๖๒	หมู่ที่ ๗ ตำบลห้วยไร่
๔๖๒	เด็กชายธนพัฒน์ จันตาเขียว	๖๓	หมู่ที่ ๗ ตำบลห้วยไร่
๔๖๓	เด็กหญิงภคมน งามะพันธ์	๖๗	หมู่ที่ ๗ ตำบลห้วยไร่

๔๖๔	เด็กชายณัฐกรณี สระคำ	๓๐ หมู่ที่ ๗ ตำบลห้วยไร่	
๔๖๕	เด็กชายสุกุลวัฒน์ ไตรยวงศ์	๓๑ หมู่ที่ ๗ ตำบลห้วยไร่	
๔๖๖	เด็กชายสหรัต ไชยเดช	๓๓ หมู่ที่ ๗ ตำบลห้วยไร่	
๔๖๗	เด็กชายณัฐมานันท์ ทำนุ	๓๔ หมู่ที่ ๗ ตำบลห้วยไร่	
๔๖๘	เด็กหญิงลัดดาวรรณ น้อยหอม	๓๔ หมู่ที่ ๗ ตำบลห้วยไร่	
๔๖๙	เด็กหญิงสัตยาวิดี แยกขาว	๓๕ หมู่ที่ ๗ ตำบลห้วยไร่	
๔๗๐	เด็กหญิงปิยะธิดา วันโท	๓๗ หมู่ที่ ๗ ตำบลห้วยไร่	
๔๗๑	เด็กหญิงเบญญาภา พูลเพิ่ม	๔๐ หมู่ที่ ๗ ตำบลห้วยไร่	
๔๗๒	เด็กหญิงเบญญาภา เมืองปาก	๔๔ หมู่ที่ ๗ ตำบลห้วยไร่	
๔๗๓	เด็กหญิงเบญญาพร เมืองปาก	๔๔ หมู่ที่ ๗ ตำบลห้วยไร่	
๔๗๔	เด็กชายพัชรพล วรสาร	๔๕ หมู่ที่ ๗ ตำบลห้วยไร่	
๔๗๕	เด็กชายจารุวัฒน์ บุญหาญ	๔๙ หมู่ที่ ๗ ตำบลห้วยไร่	
๔๗๖	เด็กชายณัฐกฤต บุญหาญ	๔๙ หมู่ที่ ๗ ตำบลห้วยไร่	
๔๗๗	เด็กหญิงวรรณวิสา บุญกลม	๕๓ หมู่ที่ ๗ ตำบลห้วยไร่	
๔๗๘	เด็กหญิงพรปวีณ์ ส่องใส	๕๘ หมู่ที่ ๗ ตำบลห้วยไร่	
๔๗๙	เด็กชายเมธินทร์ มัครม	๕๘ หมู่ที่ ๗ ตำบลห้วยไร่	
๔๘๐	เด็กหญิงปภัมร์รญา ส่องใส	๕๘ หมู่ที่ ๗ ตำบลห้วยไร่	
๔๘๑	เด็กชายกิตติกวิน บุตรสีทา	๕๙ หมู่ที่ ๗ ตำบลห้วยไร่	
๔๘๒	เด็กชายธนวัฒน์ ศรีโยธา	๑๐๒ หมู่ที่ ๗ ตำบลห้วยไร่	
๔๘๓	เด็กหญิงกนกพร มั่นคง	๑๐๔ หมู่ที่ ๗ ตำบลห้วยไร่	
๔๘๔	เด็กชายภิญโญ งามะพันธ์	๑๐๘ หมู่ที่ ๗ ตำบลห้วยไร่	
๔๘๕	เด็กหญิงหทัยชนก บุญมูล	๑๑๐ หมู่ที่ ๗ ตำบลห้วยไร่	
๔๘๖	เด็กชายบุญยกร พระสี	๑๑๕ หมู่ที่ ๗ ตำบลห้วยไร่	
๔๘๗	เด็กหญิงวรรษยา อินทุเศรษฐ	๑๑๗ หมู่ที่ ๗ ตำบลห้วยไร่	
๔๘๘	เด็กชายเจษฎา อินรักษา	๑๒๒ หมู่ที่ ๗ ตำบลห้วยไร่	
๔๘๙	เด็กหญิงศุภาพิชญ์ แจ่งแสง	๑๒๓ หมู่ที่ ๗ ตำบลห้วยไร่	
๔๙๐	เด็กหญิงพรเฉลิม ศรีโมราห์	๑๒๖ หมู่ที่ ๗ ตำบลห้วยไร่	
๔๙๑	เด็กหญิงจิตติมา แพงจ่าย	๑๒๙ หมู่ที่ ๗ ตำบลห้วยไร่	
๔๙๒	เด็กชายฐิติพงศ์ ธรรมโรจน์	๑๓๔ หมู่ที่ ๗ ตำบลห้วยไร่	
๔๙๓	เด็กชายพงศ์สวัสดิ์ งามะพันธ์	๑๓๗ หมู่ที่ ๗ ตำบลห้วยไร่	
๔๙๔	เด็กชายวัฒน์ทิ ชัยชนะ	๑๓๗ หมู่ที่ ๗ ตำบลห้วยไร่	
๔๙๕	เด็กชายอริยะ ชาวตร	๑๔๑ หมู่ที่ ๗ ตำบลห้วยไร่	
๔๙๖	เด็กหญิงสิริญา คณะชัย	๑๔๒ หมู่ที่ ๗ ตำบลห้วยไร่	
๔๙๗	เด็กหญิงธนาพร แก้วกาฬ	๑๕๔ หมู่ที่ ๗ ตำบลห้วยไร่	
๔๙๘	เด็กหญิงกวินดา ป้องปก	๑๕๕ หมู่ที่ ๗ ตำบลห้วยไร่	
๔๙๙	เด็กชายศุกุลวัฒน์ เพียรคัม	๑๕๖ หมู่ที่ ๗ ตำบลห้วยไร่	

๕๐๐	เด็กหญิงเพ็ญพิชชา วันโฑ	๑๕๘ หมู่ที่ ๗ ตำบลห้วยไร่
๕๐๑	เด็กชายศรัณย์พงษ์ วันโฑ	๑๕๘ หมู่ที่ ๗ ตำบลห้วยไร่
๕๐๒	เด็กชายขวัญจิรา ผ่องแผ้ว	๑๖๖ หมู่ที่ ๗ ตำบลห้วยไร่
๕๐๓	เด็กชายศรัณย์ภัทร ผ่องแผ้ว	๑๖๖ หมู่ที่ ๗ ตำบลห้วยไร่
๕๐๔	เด็กชายญาณวรุตย์ สุภณมิตร	๓๙ หมู่ที่ ๘ ตำบลห้วยไร่
๕๐๕	เด็กหญิงธัญพิชชา สุตตะนนท์	๓๓๕ หมู่ที่ ๘ ตำบลห้วยไร่
๕๐๖	เด็กหญิงภัชณณา แก้วมงคล	๕๙ หมู่ที่ ๘ ตำบลห้วยไร่
๕๐๗	เด็กหญิงจิตรลดา ไกยรัตน์	๕๗ หมู่ที่ ๘ ตำบลห้วยไร่
๕๐๘	เด็กชายยศภัทร นาศรี	๒๓ หมู่ที่ ๘ ตำบลห้วยไร่
๕๐๙	เด็กชายธนวัฒน์ ว่างเว้น	๕๑ หมู่ที่ ๘ ตำบลห้วยไร่
๕๑๐	เด็กหญิงกนกนภา ยิ่งใจ	๓๘ หมู่ที่ ๘ ตำบลห้วยไร่
๕๑๑	เด็กหญิงกัลยา ปานเวช	๑๑ หมู่ที่ ๘ ตำบลห้วยไร่
๕๑๒	เด็กหญิงภัทรินทร์ วาหารมย์	๙๐ หมู่ที่ ๘ ตำบลห้วยไร่
๕๑๓	เด็กหญิงธนพร เจนชนป	๘๔ หมู่ที่ ๙ ตำบลห้วยไร่
๕๑๔	เด็กหญิงอารยา ปุกมะเร็ง	๒๑ หมู่ที่ ๙ ตำบลห้วยไร่
๕๑๕	เด็กหญิงกนกรัตน์ สายคำ	๒ หมู่ที่ ๙ ตำบลห้วยไร่
๕๑๖	เด็กหญิงมนัสญา ศรีเมืองคุณ	๑๕๐ หมู่ที่ ๙ ตำบลห้วยไร่
๕๑๗	เด็กหญิงกมลลักษณ์ จันทร์อ่อน	๑๖๘ หมู่ที่ ๙ ตำบลห้วยไร่
๕๑๘	เด็กชายจิรวัดน์ สุขสบาย	๓๑ หมู่ที่ ๙ ตำบลห้วยไร่
๕๑๙	เด็กชายมงคล บุญจอง	๑๐๑ หมู่ที่ ๙ ตำบลห้วยไร่
๕๒๐	เด็กหญิงณัฐนิชา บรรดาดี	๑๕๐ หมู่ที่ ๙ ตำบลห้วยไร่
๕๒๑	เด็กหญิงชุตติกา เนตรพันธ์	๕๗ หมู่ที่ ๙ ตำบลห้วยไร่
๕๒๒	เด็กหญิงพรหมพิชา พิมพ์พรมมา	๑๕๗ หมู่ที่ ๙ ตำบลห้วยไร่
๕๒๓	เด็กหญิงดุขฎี เหมือนแก้ว	๑๓๖ หมู่ที่ ๙ ตำบลห้วยไร่
๕๒๔	เด็กหญิงณัฐธิดา ศิริมะณีวัฒนา	๑๕๐ หมู่ที่ ๙ ตำบลห้วยไร่
๕๒๕	เด็กหญิงสุภาสินี ศรีแก้ว	๕ หมู่ที่ ๙ ตำบลห้วยไร่
๕๒๖	เด็กหญิงภัทราวดี บุญหลวง	๓๒ หมู่ที่ ๙ ตำบลห้วยไร่
๕๒๗	เด็กชายมาวิน เหมือนแก้ว	๑๘ หมู่ที่ ๙ ตำบลห้วยไร่
๕๒๘	เด็กชายกชกร ปัทมา	๔๔ หมู่ที่ ๙ ตำบลห้วยไร่
๕๒๙	เด็กชายนั่งทอง ถามะพันธ์	๑๔ หมู่ที่ ๑๐ ตำบลห้วยไร่
๕๓๐	เด็กชายจันทร์วงศ์ จันทะสิงห์	๑๑๔ หมู่ที่ ๑๐ ตำบลห้วยไร่
๕๓๑	เด็กชายธนกร ดอกคำ	๑๖๓ หมู่ที่ ๑๐ ตำบลห้วยไร่
๕๓๒	เด็กชายกิตติธัช ทิพวงศ์	๒๒ หมู่ที่ ๑๐ ตำบลห้วยไร่
๕๓๓	เด็กหญิงลลิตา ถามะพันธ์	๑๔๘ หมู่ที่ ๑๐ ตำบลห้วยไร่

คนชรา

ลำดับที่	ชื่อ - สกุล	บ้านเลขที่	หมายเหตุ
๑	นางเกลี้ยง บุญยะมูล	๘๖ หมู่ที่ ๑ ตำบลห้วยไร่	
๒	นางเกษียร จำปาสอน	๙๐ หมู่ที่ ๑ ตำบลห้วยไร่	
๓	นางโกศล โสภากันต์	๗๒ หมู่ที่ ๑ ตำบลห้วยไร่	
๔	นางคำพูล แสงวงหา	๑ หมู่ที่ ๑ ตำบลห้วยไร่	
๕	นางคำมา ปานูเวช	๑๑๒ หมู่ที่ ๑ ตำบลห้วยไร่	
๖	นางจรรยา จันทร์ป้อง	๑๐๙ หมู่ที่ ๑ ตำบลห้วยไร่	
๗	นายจรัส รุจิตร	๒๗ หมู่ที่ ๑ ตำบลห้วยไร่	
๘	นางจวง วรรณะวัลย์	๕๓ หมู่ที่ ๑ ตำบลห้วยไร่	
๙	นางจันทร์ลา สุขสบาย	๑๒๑ หมู่ที่ ๑ ตำบลห้วยไร่	
๑๐	นางจำเนียร โมริพันธ์	๘๕ หมู่ที่ ๑ ตำบลห้วยไร่	
๑๑	นางเฉลิม เมษา	๘ หมู่ที่ ๑ ตำบลห้วยไร่	
๑๒	นายซอน เชื้อนิล	๕๐ หมู่ที่ ๑ ตำบลห้วยไร่	
๑๓	นายหอม แพงจ่าย	๘๐ หมู่ที่ ๑ ตำบลห้วยไร่	
๑๔	นางชู มีดี	๒๒ หมู่ที่ ๑ ตำบลห้วยไร่	
๑๕	นางแดง ปานูเวช	๒๕ หมู่ที่ ๑ ตำบลห้วยไร่	
๑๖	นางแดง แพงจ่าย	๘๐ หมู่ที่ ๑ ตำบลห้วยไร่	
๑๗	นางตาล แสงวงหา	๕ หมู่ที่ ๑ ตำบลห้วยไร่	
๑๘	นายทองดี พลเดช	๖๖ หมู่ที่ ๑ ตำบลห้วยไร่	
๑๙	นายทองเทียน นามหงษา	๑ หมู่ที่ ๑ ตำบลห้วยไร่	
๒๐	นายทองม้วน สมอฝาก	๗๔ หมู่ที่ ๑ ตำบลห้วยไร่	
๒๑	นางทองม้วน สีตะวัน	๑๒๔ หมู่ที่ ๑ ตำบลห้วยไร่	
๒๒	นางทองสี งามะพันธ์	๙๒ หมู่ที่ ๑ ตำบลห้วยไร่	
๒๓	นางทองเหลือง ป่าอ้อย	๓๘ หมู่ที่ ๑ ตำบลห้วยไร่	
๒๔	นางนวย ทานะสิน	๑๔ หมู่ที่ ๑ ตำบลห้วยไร่	
๒๕	นางนารี นามสร	๘๘ หมู่ที่ ๑ ตำบลห้วยไร่	
๒๖	นายเนาวิ เทียงธรรม	๒๖ หมู่ที่ ๑ ตำบลห้วยไร่	
๒๗	นางบรรทม นิยมศรี	๕๑ หมู่ที่ ๑ ตำบลห้วยไร่	
๒๘	นางบรรทม สีตะวัน	๓ หมู่ที่ ๑ ตำบลห้วยไร่	
๒๙	นายบัวสอน แพงจ่าย	๗๑ หมู่ที่ ๑ ตำบลห้วยไร่	
๓๐	นายบุญจร แพงจ่าย	๔๐ หมู่ที่ ๑ ตำบลห้วยไร่	
๓๑	นายบุญเจริญ นามศรี	๘๘ หมู่ที่ ๑ ตำบลห้วยไร่	
๓๒	นายบุญมี สุขศรี	๔ หมู่ที่ ๑ ตำบลห้วยไร่	

๓๓	นายบุญยอด แสนทอง	๒๓ หมู่ที่ ๑ ตำบลห้วยไร่	
๓๔	นายบุญยั้ง งามะพันธ์	๒ หมู่ที่ ๑ ตำบลห้วยไร่	
๓๕	นางบุญเยี่ยม ทิศบุตร	๑๖๔ หมู่ที่ ๑ ตำบลห้วยไร่	
๓๖	นางบุญเยี่ยม สาระกิจ	๕๒ หมู่ที่ ๑ ตำบลห้วยไร่	
๓๗	นางบุญเริ่ม นามบุตดี	๑๕ หมู่ที่ ๑ ตำบลห้วยไร่	
๓๘	นางบุญล้น แพงจ่าย	๓๒ หมู่ที่ ๑ ตำบลห้วยไร่	
๓๙	นายบุญส่ง พวงจันทร์	๑๒ หมู่ที่ ๑ ตำบลห้วยไร่	
๔๐	นายประนอม ธรรมโรจน์	๓๐ หมู่ที่ ๑ ตำบลห้วยไร่	
๔๑	นายประมวล จำปาสอน	๙๐ หมู่ที่ ๑ ตำบลห้วยไร่	
๔๒	นางสาวประยม แสนแสง	๓๐ หมู่ที่ ๑ ตำบลห้วยไร่	
๔๓	นายประสิทธิ์ เข้มสุข	๕๑ หมู่ที่ ๑ ตำบลห้วยไร่	
๔๔	นายประสิทธิ์ ปานเวช	๓๘ หมู่ที่ ๑ ตำบลห้วยไร่	
๔๕	นางสาวปราณี พลเดช	๑๘ หมู่ที่ ๑ ตำบลห้วยไร่	
๔๖	นายปาง สีตะวัน	๑๒๔ หมู่ที่ ๑ ตำบลห้วยไร่	
๔๗	นางพรหม บุญยะมูล	๙ หมู่ที่ ๑ ตำบลห้วยไร่	
๔๘	นางเพียง แพงจ่าย	๓๕/๑ หมู่ที่ ๑ ตำบลห้วยไร่	
๔๙	นายไพศาล จันทร์ป้อง	๑๐๙ หมู่ที่ ๑ ตำบลห้วยไร่	
๕๐	นางมาย น้ำใจ	๓๖ หมู่ที่ ๑ ตำบลห้วยไร่	
๕๑	นางมี โมริพันธ์	๕๙ หมู่ที่ ๑ ตำบลห้วยไร่	
๕๒	นางเมือง เชื้อนิล	๕๐ หมู่ที่ ๑ ตำบลห้วยไร่	
๕๓	นายเมือง งามะพันธ์	๙๑ หมู่ที่ ๑ ตำบลห้วยไร่	
๕๔	นางย้ง พลเดช	๙๕ หมู่ที่ ๑ ตำบลห้วยไร่	
๕๕	นายย้ง โสภากันต์	๓๒ หมู่ที่ ๑ ตำบลห้วยไร่	
๕๖	นายยุทธศักดิ์ ฉายแสง	๑๕๗ หมู่ที่ ๑ ตำบลห้วยไร่	
๕๗	นางรวง คำผาลา	๔๙ หมู่ที่ ๑ ตำบลห้วยไร่	
๕๘	นายลำไย แสงเพชร	๒๙ หมู่ที่ ๑ ตำบลห้วยไร่	
๕๙	นางวรรณิ์ แพงจ่าย	๓๗ หมู่ที่ ๑ ตำบลห้วยไร่	
๖๐	นายวาน ทานะสิน	๕๕ หมู่ที่ ๑ ตำบลห้วยไร่	
๖๑	นายवास เนตรพันธ์	๔๖ หมู่ที่ ๑ ตำบลห้วยไร่	
๖๒	นายวิศิษฐ เมฆา	๘ หมู่ที่ ๑ ตำบลห้วยไร่	
๖๓	นางสงบ แสงแสน	๓๓ หมู่ที่ ๑ ตำบลห้วยไร่	
๖๔	นางสนม บุญกัณฑ์	๕๑ หมู่ที่ ๑ ตำบลห้วยไร่	
๖๕	นายสนั่น สุขสบาย	๑๒๑ หมู่ที่ ๑ ตำบลห้วยไร่	
๖๖	นางสนิท ประทุม	๕๒ หมู่ที่ ๑ ตำบลห้วยไร่	
๖๗	นางสม โมริพันธ์	๓๙ หมู่ที่ ๑ ตำบลห้วยไร่	
๖๘	นางสมคิด วงศ์ขมภู	๑๓๗ หมู่ที่ ๑ ตำบลห้วยไร่	

๖๙	นายสมคิด บุญยะมูล	๘๖ หมู่ที่ ๑ ตำบลห้วยไร่
๗๐	นายสมจิตร นามหงษา	๘๗ หมู่ที่ ๑ ตำบลห้วยไร่
๗๑	นางสมนึก บุญสุภาพ	๘๘ หมู่ที่ ๑ ตำบลห้วยไร่
๗๒	นางสมบุรณ์ บุตรราช	๘๙ หมู่ที่ ๑ ตำบลห้วยไร่
๗๓	นางสมพงค์ พลเดช	๙๐ หมู่ที่ ๑ ตำบลห้วยไร่
๗๔	นางสมรัก ปานูเวช	๙๑ หมู่ที่ ๑ ตำบลห้วยไร่
๗๕	นางสร้อย บุญเมือง	๙๒ หมู่ที่ ๑ ตำบลห้วยไร่
๗๖	นางสังวาล ธรรมโรจน์	๙๓ หมู่ที่ ๑ ตำบลห้วยไร่
๗๗	นายสังวาลย์ สาระกิจ	๙๔ หมู่ที่ ๑ ตำบลห้วยไร่
๗๘	นายสังวาลย์ ไสวดี	๙๕ หมู่ที่ ๑ ตำบลห้วยไร่
๗๙	นางสัมฤทธิ์ นันทมาตร	๙๖ หมู่ที่ ๑ ตำบลห้วยไร่
๘๐	นางสัมฤทธิ์ เนตรพันธ์	๙๗ หมู่ที่ ๑ ตำบลห้วยไร่
๘๑	นายสา ทานะสิน	๙๘ หมู่ที่ ๑ ตำบลห้วยไร่
๘๒	นางสา แพงจ่าย	๙๙ หมู่ที่ ๑ ตำบลห้วยไร่
๘๓	นางสาย บุญเมือง	๑๐๐ หมู่ที่ ๑ ตำบลห้วยไร่
๘๔	นายสาย บุตรราช	๑ หมู่ที่ ๑ ตำบลห้วยไร่
๘๕	นางสาริตา พุทธิพันธ์	๒ หมู่ที่ ๑ ตำบลห้วยไร่
๘๖	นางสำรวย ชวาระรักษ์	๓ หมู่ที่ ๑ ตำบลห้วยไร่
๘๗	นางสำราญ งามะพันธ์	๔ หมู่ที่ ๑ ตำบลห้วยไร่
๘๘	นางสำราญ นามหงษา	๕ หมู่ที่ ๑ ตำบลห้วยไร่
๘๙	นายสีทน เข้มสุข	๖ หมู่ที่ ๑ ตำบลห้วยไร่
๙๐	นายสีเมือง แพงจ่าย	๗ หมู่ที่ ๑ ตำบลห้วยไร่
๙๑	นายสีเมือง โมริพันธ์	๘ หมู่ที่ ๑ ตำบลห้วยไร่
๙๒	นางสุดใจ รุ่งเรือง	๙ หมู่ที่ ๑ ตำบลห้วยไร่
๙๓	นายสุภี แพงจ่าย	๑๐ หมู่ที่ ๑ ตำบลห้วยไร่
๙๔	นายสุรา พลเดช	๑๑ หมู่ที่ ๑ ตำบลห้วยไร่
๙๕	นางสาวสุวรรณ ป่าอ้อย	๑๒ หมู่ที่ ๑ ตำบลห้วยไร่
๙๖	นายสูง งามะพันธ์	๑๓ หมู่ที่ ๑ ตำบลห้วยไร่
๙๗	นายแสงเพชร บุญยะมูล	๑๔ หมู่ที่ ๑ ตำบลห้วยไร่
๙๘	นายแสวง ป่าอ้อย	๑๕ หมู่ที่ ๑ ตำบลห้วยไร่
๙๙	นางหนูพิน จันทร์อ่อน	๑๖ หมู่ที่ ๑ ตำบลห้วยไร่
๑๐๐	นางหนูเพียร นามหงษา	๑๗ หมู่ที่ ๑ ตำบลห้วยไร่
๑๐๑	นางหลาย รุจิตรี	๑๘ หมู่ที่ ๑ ตำบลห้วยไร่
๑๐๒	นางกลาง แสงแสน	๑๙ หมู่ที่ ๑ ตำบลห้วยไร่
๑๐๓	นายอ่อนตา ประทุม	๒๐ หมู่ที่ ๑ ตำบลห้วยไร่
๑๐๔	นายอัมพร ชัยสุระ	๒๑ หมู่ที่ ๑ ตำบลห้วยไร่

๑๐๕	นางอำพร งามะพันธ์	๓๔ หมู่ที่ ๑ ตำบลห้วยไร่	
๑๐๖	นายอำพร แพงจ่าย	๖๗ หมู่ที่ ๑ ตำบลห้วยไร่	
๑๐๗	นางอุดม สมอผาก	๗๕ หมู่ที่ ๑ ตำบลห้วยไร่	
๑๐๘	นายอุดร นันทมาตร	๒๑ หมู่ที่ ๑ ตำบลห้วยไร่	
๑๐๙	นายอุทัย อุปรีมาตย์	๓๒ หมู่ที่ ๑ ตำบลห้วยไร่	
๑๑๐	นายอุทิศ พลเดช	๖๕ หมู่ที่ ๑ ตำบลห้วยไร่	
๑๑๑	นางอุไร แพงจ่าย	๖๗ หมู่ที่ ๑ ตำบลห้วยไร่	
๑๑๒	นางก่อง งามะพันธ์	๘๓ หมู่ที่ ๑๐ ตำบลห้วยไร่	
๑๑๓	นายก่อง ลาวิลาศ	๑๑๗ หมู่ที่ ๑๐ ตำบลห้วยไร่	
๑๑๔	นางคำ อินอร่าม	๔ หมู่ที่ ๑๐ ตำบลห้วยไร่	
๑๑๕	นางคำปอน ลาวิลาศ	๑๑๗ หมู่ที่ ๑๐ ตำบลห้วยไร่	
๑๑๖	นางคำภา พลเดช	๑๖๐ หมู่ที่ ๑๐ ตำบลห้วยไร่	
๑๑๗	นางคำมี งามะพันธ์	๑๔๙ หมู่ที่ ๑๐ ตำบลห้วยไร่	
๑๑๘	นายคำศรี พลเดช	๘๘ หมู่ที่ ๑๐ ตำบลห้วยไร่	
๑๑๙	นายจันท์ พลเดช	๑๖๐ หมู่ที่ ๑๐ ตำบลห้วยไร่	
๑๒๐	นางจิตร เชื้อนิล	๙๕ หมู่ที่ ๑๐ ตำบลห้วยไร่	
๑๒๑	นางสาวจิรภา บุญจอง	๑๖๔ หมู่ที่ ๑๐ ตำบลห้วยไร่	
๑๒๒	นายใจ เขวาร์ภักซ์	๑๔๘ หมู่ที่ ๑๐ ตำบลห้วยไร่	
๑๒๓	นางเฉลย เชื้อนิล	๙๔ หมู่ที่ ๑๐ ตำบลห้วยไร่	
๑๒๔	นายซ็อน จันทะวงค์	๑๐๕ หมู่ที่ ๑๐ ตำบลห้วยไร่	
๑๒๕	นางติง บุญกลม	๗๙ หมู่ที่ ๑๐ ตำบลห้วยไร่	
๑๒๖	นายถวิล จำนงการ	๑๕๒ หมู่ที่ ๑๐ ตำบลห้วยไร่	
๑๒๗	นายถวิล ประทุม	๖๖ หมู่ที่ ๑๐ ตำบลห้วยไร่	
๑๒๘	นางเทียม มั่นคง	๔๙ หมู่ที่ ๑๐ ตำบลห้วยไร่	
๑๒๙	นางน้อย งามะพันธ์	๖๓ หมู่ที่ ๑๐ ตำบลห้วยไร่	
๑๓๐	นายนา บุญกลม	๗๓ หมู่ที่ ๑๐ ตำบลห้วยไร่	
๑๓๑	นายถนอม มั่นคง	๖๙ หมู่ที่ ๑๐ ตำบลห้วยไร่	
๑๓๒	นางเนย จันทะวงค์	๑๐๕ หมู่ที่ ๑๐ ตำบลห้วยไร่	
๑๓๓	นางบัง บุญกลม	๖๗ หมู่ที่ ๑๐ ตำบลห้วยไร่	
๑๓๔	นางบัวลี งามะพันธ์	๑๔๙ หมู่ที่ ๑๐ ตำบลห้วยไร่	
๑๓๕	นางบัวศรี มั่งคง	๖๙ หมู่ที่ ๑๐ ตำบลห้วยไร่	
๑๓๖	นางบัวสอน มั่นคง	๗๖ หมู่ที่ ๑๐ ตำบลห้วยไร่	
๑๓๗	นางบุญมี พิลาพันธ์	๕๗ หมู่ที่ ๑๐ ตำบลห้วยไร่	
๑๓๘	นายบุญมี ศรีสง่า	๕๕ หมู่ที่ ๑๐ ตำบลห้วยไร่	
๑๓๙	นางบุญอาจ เบ้าหล่อ	๕๕/๑ หมู่ที่ ๑๐ ตำบลห้วยไร่	
๑๔๐	นายปิ่น บุญจอง	๔๑ หมู่ที่ ๑๐ ตำบลห้วยไร่	

๑๔๑	นางปิ่นทอง แพงจ่าย	๑๐๑ หมู่ที่ ๑๐ ตำบลห้วยไร่	
๑๔๒	นายพงษ์ศักดิ์ อินอร่าม	๔ หมู่ที่ ๑๐ ตำบลห้วยไร่	
๑๔๓	นายพร งามะพันธ์	๖๑ หมู่ที่ ๑๐ ตำบลห้วยไร่	
๑๔๔	นายพันธ์ งามะพันธ์	๖๓ หมู่ที่ ๑๐ ตำบลห้วยไร่	
๑๔๕	นายภู มั่นคง	๗๖ หมู่ที่ ๑๐ ตำบลห้วยไร่	
๑๔๖	นางมอน ใจรัตน์	๖๔ หมู่ที่ ๑๐ ตำบลห้วยไร่	
๑๔๗	นางรชตามน ศิรินาม	๑๐๐ หมู่ที่ ๑๐ ตำบลห้วยไร่	
๑๔๘	นางลำพุล พลเดช	๘๘ หมู่ที่ ๑๐ ตำบลห้วยไร่	
๑๔๙	นายศักดิ์ศรี งามะพันธ์	๑๐๘ หมู่ที่ ๑๐ ตำบลห้วยไร่	
๑๕๐	นางสมจิต บุญจง	๔๑ หมู่ที่ ๑๐ ตำบลห้วยไร่	
๑๕๑	นางสมบุญ สุธสบาย	๗๓ หมู่ที่ ๑๐ ตำบลห้วยไร่	
๑๕๒	นางสมศรี แสงแสน	๘๖ หมู่ที่ ๑๐ ตำบลห้วยไร่	
๑๕๓	นางสวาท จำนงการ	๑๔๕ หมู่ที่ ๑๐ ตำบลห้วยไร่	
๑๕๔	นายสำราญ จันทร์ป้อง	๙๙ หมู่ที่ ๑๐ ตำบลห้วยไร่	
๑๕๕	นายสุบรรณ พิลานพันธ์	๕๗ หมู่ที่ ๑๐ ตำบลห้วยไร่	
๑๕๖	นางสุบรรณ บุญกลม	๙๓ หมู่ที่ ๑๐ ตำบลห้วยไร่	
๑๕๗	นายสุริยะ บุญคำ	๑๒๕ หมู่ที่ ๑๐ ตำบลห้วยไร่	
๑๕๘	นายสเวด แพงจ่าย	๑๐๑ หมู่ที่ ๑๐ ตำบลห้วยไร่	
๑๕๙	นางหนูเต็ม มลิวงค์	๑๕๔ หมู่ที่ ๑๐ ตำบลห้วยไร่	
๑๖๐	นางเหรียญ อ่อนชาติ	๕๙ หมู่ที่ ๑๐ ตำบลห้วยไร่	
๑๖๑	นายอำนาจ เพียรคุ้ม	๑๘๙ หมู่ที่ ๑๐ ตำบลห้วยไร่	
๑๖๒	นายอุทิศ พลเดช	๖๒ หมู่ที่ ๑๐ ตำบลห้วยไร่	
๑๖๓	นางอุริ สินชู	๗๖ หมู่ที่ ๑๐ ตำบลห้วยไร่	
๑๖๔	นางเอี้ย จันทร์ป้อง	๖๔ หมู่ที่ ๑๐ ตำบลห้วยไร่	
๑๖๕	นายกาญจน์ ทำนุ	๕๐ หมู่ที่ ๒ ตำบลห้วยไร่	
๑๖๖	นายกาด บุญยะมูล	๕๕ หมู่ที่ ๒ ตำบลห้วยไร่	
๑๖๗	นายเคน บุญยะมูล	๕๕ หมู่ที่ ๒ ตำบลห้วยไร่	
๑๖๘	นายแซม ประทุม	๑๑ หมู่ที่ ๒ ตำบลห้วยไร่	
๑๖๙	นางคณิง ทองบ่อ	๕๑ หมู่ที่ ๒ ตำบลห้วยไร่	
๑๗๐	นายครอง วรรณพัฒน์	๓๕ หมู่ที่ ๒ ตำบลห้วยไร่	
๑๗๑	นางคำ พรหมินทร์	๓๑ หมู่ที่ ๒ ตำบลห้วยไร่	
๑๗๒	นางคำปุ่น พรหมทา	๔๑ หมู่ที่ ๒ ตำบลห้วยไร่	
๑๗๓	นายจันดี มะโนรัตน์	๔๒ หมู่ที่ ๒ ตำบลห้วยไร่	
๑๗๔	นางจันทร์ มะโนรัตน์	๔๒ หมู่ที่ ๒ ตำบลห้วยไร่	
๑๗๕	นางจันทร์เพ็ญ แพงจ่าย	๒๔/๑ หมู่ที่ ๒ ตำบลห้วยไร่	
๑๗๖	นางเจียม บุรณะศรี	๑๔๔ หมู่ที่ ๒ ตำบลห้วยไร่	

๑๓๗	นางโฉม ปานเวช	๓๕ หมู่ที่ ๒ ตำบลห้วยไร่	
๑๓๘	นางณี สุริวงศ์	๒๘ หมู่ที่ ๒ ตำบลห้วยไร่	
๑๓๙	นายเดช นีระวงษ์	๓๖ หมู่ที่ ๒ ตำบลห้วยไร่	
๑๔๐	นายถวิล สุนทรราช	๑๔๙ หมู่ที่ ๒ ตำบลห้วยไร่	
๑๔๑	นางถิณ ประทุม	๑๔๙ หมู่ที่ ๒ ตำบลห้วยไร่	
๑๔๒	นายทอง ประทุม	๓๓ หมู่ที่ ๒ ตำบลห้วยไร่	
๑๔๓	นางทอง ปานเวช	๓๒ หมู่ที่ ๒ ตำบลห้วยไร่	
๑๔๔	นายทองแดง บุญสุภาพ	๕ หมู่ที่ ๒ ตำบลห้วยไร่	
๑๔๕	นางทองม้วน นีระวงษ์	๓๖ หมู่ที่ ๒ ตำบลห้วยไร่	
๑๔๖	นางทองย่น มูลสุข	๕๕ หมู่ที่ ๒ ตำบลห้วยไร่	
๑๔๗	นางทองศรี บุญจั้ง	๘๔/๑ หมู่ที่ ๒ ตำบลห้วยไร่	
๑๔๘	นายทองสิน ประทุม	๒๖ หมู่ที่ ๒ ตำบลห้วยไร่	
๑๔๙	นางทองสุข เจริญสุข	๑๙ หมู่ที่ ๒ ตำบลห้วยไร่	
๑๕๐	นายทองสุข นันทมาตร	๕๗/๑ หมู่ที่ ๒ ตำบลห้วยไร่	
๑๕๑	นายทา บุญกลม	๑ หมู่ที่ ๒ ตำบลห้วยไร่	
๑๕๒	นายท่า บุญเมือง	๙๕ หมู่ที่ ๒ ตำบลห้วยไร่	
๑๕๓	นายเทวี สุวะรักษ์	๒๐ หมู่ที่ ๒ ตำบลห้วยไร่	
๑๕๔	นางนง ทองบ่อ	๓๐ หมู่ที่ ๒ ตำบลห้วยไร่	
๑๕๕	นางนาง ถามะพันธ์	๑ หมู่ที่ ๒ ตำบลห้วยไร่	
๑๕๖	นางนารี ประทุม	๒๖ หมู่ที่ ๒ ตำบลห้วยไร่	
๑๕๗	นายบัวรินทร์ บ่อแก้ว	๓๐/๑ หมู่ที่ ๒ ตำบลห้วยไร่	
๑๕๘	นางสาวบัวศรี วันโท	๘๕ หมู่ที่ ๒ ตำบลห้วยไร่	
๑๕๙	นางบัวใส รุจิต	๓๗ หมู่ที่ ๒ ตำบลห้วยไร่	
๒๐๐	นางบุญกอง โทบุตรดี	๖๘ หมู่ที่ ๒ ตำบลห้วยไร่	
๒๐๑	นายบุญจันทร์ สุวะไกร	๙๑ หมู่ที่ ๒ ตำบลห้วยไร่	
๒๐๒	นางบัวผัน แจ่งสุวรรณ	๔๗ หมู่ที่ ๒ ตำบลห้วยไร่	
๒๐๓	นายบุญเพ็ง ชัยจันทิก	๙๔ หมู่ที่ ๒ ตำบลห้วยไร่	
๒๐๔	นายบุญมี รุจิต	๓๗ หมู่ที่ ๒ ตำบลห้วยไร่	
๒๐๕	นายบุญมี โสภากัณฑ์	๒๕ หมู่ที่ ๒ ตำบลห้วยไร่	
๒๐๖	นางบุญยั้ง นันทมาตร	๖๒ หมู่ที่ ๒ ตำบลห้วยไร่	
๒๐๗	นายบุญเหี่ยม คำผาลา	๑๓๔ หมู่ที่ ๒ ตำบลห้วยไร่	
๒๐๘	นางฮู้ บุญเมือง	๑๘๖ หมู่ที่ ๒ ตำบลห้วยไร่	
๒๐๙	นายบุษดี วรรณพัฒน์	๓๗ หมู่ที่ ๒ ตำบลห้วยไร่	
๒๑๐	นายประกาศ ปานเวช	๓๑ หมู่ที่ ๒ ตำบลห้วยไร่	
๒๑๑	นายประชิด พรหมทา	๔๑ หมู่ที่ ๒ ตำบลห้วยไร่	
๒๑๒	นางประไพ บุญเมือง	๙๙ หมู่ที่ ๒ ตำบลห้วยไร่	

๒๑๓	นายประยูร อัมภรัตน์	๕๑ หมู่ที่ ๒ ตำบลห้วยไร่	
๒๑๔	นางปราณี ไชยโกษฐ์	๑๘๑ หมู่ที่ ๒ ตำบลห้วยไร่	
๒๑๕	นางปาง โสภากันต์	๒๕ หมู่ที่ ๒ ตำบลห้วยไร่	
๒๑๖	นางสาวปิ่น สุริวงศ์	๑๖ หมู่ที่ ๒ ตำบลห้วยไร่	
๒๑๗	นางปิว พวงจันทร์	๘๒ หมู่ที่ ๒ ตำบลห้วยไร่	
๒๑๘	นางแป้ง งามะพันธ์	๓๓ หมู่ที่ ๒ ตำบลห้วยไร่	
๒๑๙	นายผาง งามะพันธ์	๘ หมู่ที่ ๒ ตำบลห้วยไร่	
๒๒๐	นายพร้อม ธรรมโรจน์	๖๐ หมู่ที่ ๒ ตำบลห้วยไร่	
๒๒๑	นายพะเนียง ประทุม	๔๔ หมู่ที่ ๒ ตำบลห้วยไร่	
๒๒๒	นางเพียง สุริวงศ์	๑๖ หมู่ที่ ๒ ตำบลห้วยไร่	
๒๒๓	นายไพฑูรย์ พวงจันทร์	๘๒ หมู่ที่ ๒ ตำบลห้วยไร่	
๒๒๔	นายไพฑูล มูลสุข	๙๐ หมู่ที่ ๒ ตำบลห้วยไร่	
๒๒๕	นางมะลิ บุตรราช	๑/๑ หมู่ที่ ๒ ตำบลห้วยไร่	
๒๒๖	นางมะลิ แสงเพชร	๑๓ หมู่ที่ ๒ ตำบลห้วยไร่	
๒๒๗	นางยม นวลกลาง	๑๘๒ หมู่ที่ ๒ ตำบลห้วยไร่	
๒๒๘	นายร้อย ปานูเวช	๓๕ หมู่ที่ ๒ ตำบลห้วยไร่	
๒๒๙	นายลาน ทำนุ	๓๖ หมู่ที่ ๒ ตำบลห้วยไร่	
๒๓๐	นางเลี่ยน ธรรมโรจน์	๓ หมู่ที่ ๒ ตำบลห้วยไร่	
๒๓๑	นายวันทอง บุญเมือง	๙๙ หมู่ที่ ๒ ตำบลห้วยไร่	
๒๓๒	นายวิชิต บุญเมือง	๔๘ หมู่ที่ ๒ ตำบลห้วยไร่	
๒๓๓	นายวิฑูรย์ ปานูเวช	๑๐๖ หมู่ที่ ๒ ตำบลห้วยไร่	
๒๓๔	นางวิรัตน์ พวงจันทร์	๕๓ หมู่ที่ ๒ ตำบลห้วยไร่	
๒๓๕	นายเวช ปองดอง	๔๖ หมู่ที่ ๒ ตำบลห้วยไร่	
๒๓๖	นางศิริลักษณ์ กุดป้อง	๑๓๖ หมู่ที่ ๒ ตำบลห้วยไร่	
๒๓๗	นายสนิท บุญเมือง	๑๐๙ หมู่ที่ ๒ ตำบลห้วยไร่	
๒๓๘	นายสมควร งามะพันธ์	๘ หมู่ที่ ๒ ตำบลห้วยไร่	
๒๓๙	นายสมจันท์ แพงจ่าย	๒๒๙ หมู่ที่ ๒ ตำบลห้วยไร่	
๒๔๐	นายสมบุรณ์ ทองบ่อ	๑๒๔ หมู่ที่ ๒ ตำบลห้วยไร่	
๒๔๑	นางสมบุรณ์ ทำนุ	๕๐ หมู่ที่ ๒ ตำบลห้วยไร่	
๒๔๒	นายสมบุรณ์ ปานูเวช	๕๔ หมู่ที่ ๒ ตำบลห้วยไร่	
๒๔๓	นายสมบุรณ์ มูลสุข	๕๕ หมู่ที่ ๒ ตำบลห้วยไร่	
๒๔๔	นายสมปอง บุตรราช	๑/๑ หมู่ที่ ๒ ตำบลห้วยไร่	
๒๔๕	นายสมพร โสภากันต์	๑๐๐ หมู่ที่ ๒ ตำบลห้วยไร่	
๒๔๖	นางสมเพ็ง บุญเมือง	๙๕ หมู่ที่ ๒ ตำบลห้วยไร่	
๒๔๗	นางสมสัตย์ ธรรมโรจน์	๑๐ หมู่ที่ ๒ ตำบลห้วยไร่	
๒๔๘	นางสมัย แก้วศรี	๑๑๕ หมู่ที่ ๒ ตำบลห้วยไร่	

๒๔๙	นายสมัย ภาวะพันธ์	๑๒ หมู่ที่ ๒ ตำบลห้วยไร่
๒๕๐	นางสมาน นันทมาตร	๕๗/๑ หมู่ที่ ๒ ตำบลห้วยไร่
๒๕๑	นายสนมาน บุญจั้ง	๘๔/๑ หมู่ที่ ๒ ตำบลห้วยไร่
๒๕๒	นางสร้อย วรรณพัฒน์	๓๕ หมู่ที่ ๒ ตำบลห้วยไร่
๒๕๓	นางسلم ไกยนิตย์	๓๓ หมู่ที่ ๒ ตำบลห้วยไร่
๒๕๔	นางสวาสดี วรรณพัฒน์	๓๒ หมู่ที่ ๒ ตำบลห้วยไร่
๒๕๕	นายสามารถ จำนงการ	๑๕๒ หมู่ที่ ๒ ตำบลห้วยไร่
๒๕๖	นางสำเนียง บ่อแก้ว	๓๐/๑ หมู่ที่ ๒ ตำบลห้วยไร่
๒๕๗	นางสำรอง บุญสุภาพ	๕ หมู่ที่ ๒ ตำบลห้วยไร่
๒๕๘	นางสี สมคิด	๑๔๘ หมู่ที่ ๒ ตำบลห้วยไร่
๒๕๙	นางสีทอง ประทุม	๔๔ หมู่ที่ ๒ ตำบลห้วยไร่
๒๖๐	นางสุภาพ นามบุตดี	๓๙ หมู่ที่ ๒ ตำบลห้วยไร่
๒๖๑	นางสุวรรณ บุญเมือง	๔๖ หมู่ที่ ๒ ตำบลห้วยไร่
๒๖๒	นายเสา นันทมาตร	๖๒ หมู่ที่ ๒ ตำบลห้วยไร่
๒๖๓	นางแสง พงษ์พีระ	๑๕ หมู่ที่ ๒ ตำบลห้วยไร่
๒๖๔	นายแสง คำผาลา	๒๒ หมู่ที่ ๒ ตำบลห้วยไร่
๒๖๕	นายใส หงษ์ยืน	๑๐ หมู่ที่ ๒ ตำบลห้วยไร่
๒๖๖	นายหนูกาญจน์ สุขเสริม	๑๕/๑ หมู่ที่ ๒ ตำบลห้วยไร่
๒๖๗	นางหนูจันทร์ จำนงการ	๔๐ หมู่ที่ ๒ ตำบลห้วยไร่
๒๖๘	นางหนูทิพย์ ทองบ่อ	๓๗ หมู่ที่ ๒ ตำบลห้วยไร่
๒๖๙	นางหนูพัฒน์ วรรณพัฒน์	๓๗ หมู่ที่ ๒ ตำบลห้วยไร่
๒๗๐	นางหนูเพียง สีพะวงศ์	๒๐ หมู่ที่ ๒ ตำบลห้วยไร่
๒๗๑	นายหนูเวียง นามบุตดี	๓๙ หมู่ที่ ๒ ตำบลห้วยไร่
๒๗๒	นายปลอด กลางวิชิต	๒๙ หมู่ที่ ๒ ตำบลห้วยไร่
๒๗๓	นายใหม่ แสงเพชร	๒๐๔ หมู่ที่ ๒ ตำบลห้วยไร่
๒๗๔	นางอำไคร สวาสุด	๒๑๘ หมู่ที่ ๒ ตำบลห้วยไร่
๒๗๕	นายอินตา วันโท	๙๖ หมู่ที่ ๒ ตำบลห้วยไร่
๒๗๖	นายกอน วรรณพัฒน์	๑๕๖ หมู่ที่ ๓ ตำบลห้วยไร่
๒๗๗	นางแก้ว เทียงธรรม	๑๖ หมู่ที่ ๓ ตำบลห้วยไร่
๒๗๘	นายแก้ว ฐระบุญ	๕๔ หมู่ที่ ๓ ตำบลห้วยไร่
๒๗๙	นายเขียน ประทุม	๑๓๓ หมู่ที่ ๓ ตำบลห้วยไร่
๒๘๐	นางคำไค แผงโคตร	๑๓๕ หมู่ที่ ๓ ตำบลห้วยไร่
๒๘๑	นายคำนึ่ง แผงจ่าย	๗ หมู่ที่ ๓ ตำบลห้วยไร่
๒๘๒	นายคำพัน โกมล	๖๔ หมู่ที่ ๓ ตำบลห้วยไร่
๒๘๓	นางคำพัน บุญจอง	๑๒ หมู่ที่ ๓ ตำบลห้วยไร่
๒๘๔	นางคำพูล พลธานี	๒๔ หมู่ที่ ๓ ตำบลห้วยไร่

๒๘๕	นางคำพอง บุญหาญ	๓๗ หมู่ที่ ๓ ตำบลห้วยไร่
๒๘๖	นางคำหม่วน มหามาตย์	๑๕๕ หมู่ที่ ๓ ตำบลห้วยไร่
๒๘๗	นายคุณ บุญสุภาพ	๓๓๖ หมู่ที่ ๓ ตำบลห้วยไร่
๒๘๘	นายเคน ศาตราชัย	๓๓๓ หมู่ที่ ๓ ตำบลห้วยไร่
๒๘๙	นายจรูญ บุญหาญ	๓๖ หมู่ที่ ๓ ตำบลห้วยไร่
๒๙๐	นางจันทร์ กาฬบุตร	๕๐ หมู่ที่ ๓ ตำบลห้วยไร่
๒๙๑	นายจันทา เนตรพันธ์	๑๕๓ หมู่ที่ ๓ ตำบลห้วยไร่
๒๙๒	นางจันมา โกมล	๑๓๙ หมู่ที่ ๓ ตำบลห้วยไร่
๒๙๓	นางจำปา เหมือนแก้ว	๑๕ หมู่ที่ ๓ ตำบลห้วยไร่
๒๙๔	นายจำรัส บุญธรรม	๒๑๑ หมู่ที่ ๓ ตำบลห้วยไร่
๒๙๕	นายเจนจบ ศรีษะตระกูล	๒๕๒ หมู่ที่ ๓ ตำบลห้วยไร่
๒๙๖	นางใจสาธู ศรีษะตระกูล	๒๕๒ หมู่ที่ ๓ ตำบลห้วยไร่
๒๙๗	นางฉวี บุญสุภาพ	๑๒๐ หมู่ที่ ๓ ตำบลห้วยไร่
๒๙๘	นายเฉลียว งามะพันธ์	๑๖๒ หมู่ที่ ๓ ตำบลห้วยไร่
๒๙๙	นายช่วย งามะพันธ์	๑๒๒ หมู่ที่ ๓ ตำบลห้วยไร่
๓๐๐	นางซื่อน บุญเมือง	๑๐๕ หมู่ที่ ๓ ตำบลห้วยไร่
๓๐๑	นางเขียน บุญสุภาพ	๑๓๖ หมู่ที่ ๓ ตำบลห้วยไร่
๓๐๒	นายชัย อารีจิตร	๑๕๓ หมู่ที่ ๓ ตำบลห้วยไร่
๓๐๓	นายดำรงค์ สีสา	๒๗ หมู่ที่ ๓ ตำบลห้วยไร่
๓๐๔	นายตาล เทียงธรรม	๘๔ หมู่ที่ ๓ ตำบลห้วยไร่
๓๐๕	นายถนอม เหมือนแก้ว	๑๗๖ หมู่ที่ ๓ ตำบลห้วยไร่
๓๐๖	นายทวี เจริญสุข	๑๗๙ หมู่ที่ ๓ ตำบลห้วยไร่
๓๐๗	นางทอง อารีจิตร	๑๕๓ หมู่ที่ ๓ ตำบลห้วยไร่
๓๐๘	นางทองคำ ชาวนา	๑๐๐ หมู่ที่ ๓ ตำบลห้วยไร่
๓๐๙	นางทองคำ ชาวนา	๑๐๐ หมู่ที่ ๓ ตำบลห้วยไร่
๓๑๐	นางทองคำ ธรรมโรจน์	๑๕๗ หมู่ที่ ๓ ตำบลห้วยไร่
๓๑๑	นางทองใบ งามะพันธ์	๑๑๗ หมู่ที่ ๓ ตำบลห้วยไร่
๓๑๒	นางสาวทองมี เจริญสุข	๑๑๙ หมู่ที่ ๓ ตำบลห้วยไร่
๓๑๓	นายทองมี นีระวงศ์	๓๒ หมู่ที่ ๓ ตำบลห้วยไร่
๓๑๔	นายทองลา สินชู	๒๒๖ หมู่ที่ ๓ ตำบลห้วยไร่
๓๑๕	นางทองศูนย์ จุลพันธ์	๘๗ หมู่ที่ ๓ ตำบลห้วยไร่
๓๑๖	นายทองสอน วรรณพัฒน์	๘๑ หมู่ที่ ๓ ตำบลห้วยไร่
๓๑๗	นางทองสา นีระวงศ์	๓๘ หมู่ที่ ๓ ตำบลห้วยไร่
๓๑๘	นางทองสี จันทรไฟ	๕๙ หมู่ที่ ๓ ตำบลห้วยไร่
๓๑๙	นายทองเหลือง บุญธรรม	๑๑๕ หมู่ที่ ๓ ตำบลห้วยไร่
๓๒๐	นางนวนจันทร์ นันทะมาตย์	๑๖๙ หมู่ที่ ๓ ตำบลห้วยไร่

๓๒๑	นางสาวนวย เทียงธรรม	๑๖ หมู่ที่ ๓ ตำบลห้วยไร่	
๓๒๒	นางนวลจันทร์ จันทรงศิลป์	๑๔๔ หมู่ที่ ๓ ตำบลห้วยไร่	
๓๒๓	นางนวลจันทร์ นีระวงศ์	๑๖๕ หมู่ที่ ๓ ตำบลห้วยไร่	
๓๒๔	นายนาย แผงโคตร	๑๓๕ หมู่ที่ ๓ ตำบลห้วยไร่	
๓๒๕	นายบุญจง อ้วนอ	๑๓๗ หมู่ที่ ๓ ตำบลห้วยไร่	
๓๒๖	นายบัน โกมล	๑๓๙ หมู่ที่ ๓ ตำบลห้วยไร่	
๓๒๗	นางบัวพา มูลสุข	๑๔๓ หมู่ที่ ๓ ตำบลห้วยไร่	
๓๒๘	นางบัวกัน งามะพันธ์	๑๖๒ หมู่ที่ ๓ ตำบลห้วยไร่	
๓๒๙	นางบัวผัน บุญธรรม	๑๕๙ หมู่ที่ ๓ ตำบลห้วยไร่	
๓๓๐	นางบัวริน พลศรี	๕๘ หมู่ที่ ๓ ตำบลห้วยไร่	
๓๓๑	นางบัวลอน บุญธรรม	๒๑๑ หมู่ที่ ๓ ตำบลห้วยไร่	
๓๓๒	นายบุญกอง นีระวงศ์	๑๔๑ หมู่ที่ ๓ ตำบลห้วยไร่	
๓๓๓	นางบุญเผย คงเจริญ	๔๕ หมู่ที่ ๓ ตำบลห้วยไร่	
๓๓๔	นางบุญมี บุญสุภาพ	๒๙ หมู่ที่ ๓ ตำบลห้วยไร่	
๓๓๕	นางบุญยีน มิ่งขวัญ	๑๐๑ หมู่ที่ ๓ ตำบลห้วยไร่	
๓๓๖	นางบุญย้อย คณาดี	๖ หมู่ที่ ๓ ตำบลห้วยไร่	
๓๓๗	นางบุญล้อม งามะพันธ์	๑๖๑ หมู่ที่ ๓ ตำบลห้วยไร่	
๓๓๘	นายบุญเลิศ พลเดช	๓ หมู่ที่ ๓ ตำบลห้วยไร่	
๓๓๙	นางบุญเลื่อน มณีสาย	๑๔ หมู่ที่ ๓ ตำบลห้วยไร่	
๓๔๐	นางบุญศรี บุญธรรม	๓๓ หมู่ที่ ๓ ตำบลห้วยไร่	
๓๔๑	นายบุญส่ง กาฬบุตร	๕๗ หมู่ที่ ๓ ตำบลห้วยไร่	
๓๔๒	นายบุญสอง ชาวนา	๑๒๘ หมู่ที่ ๓ ตำบลห้วยไร่	
๓๔๓	นายบุญสี ทัศนบุตร	๔๘ หมู่ที่ ๓ ตำบลห้วยไร่	
๓๔๔	นายบุญสี พลเดช	๑๒๒ หมู่ที่ ๓ ตำบลห้วยไร่	
๓๔๕	นางบุผา เทียงธรรม	๑๘๑ หมู่ที่ ๓ ตำบลห้วยไร่	
๓๔๖	นางบุผา ตระพันธ์	๑๕๕ หมู่ที่ ๓ ตำบลห้วยไร่	
๓๔๗	นางเบ็ญ เนตรพันธ์	๑๕๘ หมู่ที่ ๓ ตำบลห้วยไร่	
๓๔๘	นายใบ กาฬบุตร	๕๒ หมู่ที่ ๓ ตำบลห้วยไร่	
๓๔๙	นายใบ บุญเมือง	๑๐๕ หมู่ที่ ๓ ตำบลห้วยไร่	
๓๕๐	นายประมวล มิ่งขวัญ	๑๐๑ หมู่ที่ ๓ ตำบลห้วยไร่	
๓๕๑	นางประมวล สุวมาตย์	๑๘๐ หมู่ที่ ๓ ตำบลห้วยไร่	
๓๕๒	นายประยงค์ บุญเมือง	๒๑๔ หมู่ที่ ๓ ตำบลห้วยไร่	
๓๕๓	นายประเสริฐ กานุสนธ์	๕๓ หมู่ที่ ๓ ตำบลห้วยไร่	
๓๕๔	นางประหยัด คมทัศนียกุล	๑๒๗ หมู่ที่ ๓ ตำบลห้วยไร่	
๓๕๕	นางสาวปาริชาติ คำสิงห์	๒๕๕ หมู่ที่ ๓ ตำบลห้วยไร่	
๓๕๖	นางปิ่น วรรณพัฒน์	๘๑ หมู่ที่ ๓ ตำบลห้วยไร่	

๓๕๗	นายพจน์ โสภากันต์	๒๘ หมู่ที่ ๓ ตำบลห้วยไร่	
๓๕๘	นางพร ทองบ่อ	๘๙ หมู่ที่ ๓ ตำบลห้วยไร่	
๓๕๙	นางพอน นีระพงศ์	๑๔๑ หมู่ที่ ๓ ตำบลห้วยไร่	
๓๖๐	นางพู พันนาดี	๖๗ หมู่ที่ ๓ ตำบลห้วยไร่	
๓๖๑	นางเพ็ง แผงจ่าย	๑๑๓ หมู่ที่ ๓ ตำบลห้วยไร่	
๓๖๒	นายแวงศรี นีระวงษ์	๑๖๕ หมู่ที่ ๓ ตำบลห้วยไร่	
๓๖๓	นายมนตรี บุญสุภาพ	๑๓๖ หมู่ที่ ๓ ตำบลห้วยไร่	
๓๖๔	นางมลัย โกมล	๖๔ หมู่ที่ ๓ ตำบลห้วยไร่	
๓๖๕	นายมังกร สุวะมาตย์	๑๘๐ หมู่ที่ ๓ ตำบลห้วยไร่	
๓๖๖	นางเยียง โกมล	๓๒ หมู่ที่ ๓ ตำบลห้วยไร่	
๓๖๗	นายลา ชินพัฒน์	๘๑ หมู่ที่ ๓ ตำบลห้วยไร่	
๓๖๘	นางลิตย์ พิมบุตร	๑๓๓ หมู่ที่ ๓ ตำบลห้วยไร่	
๓๖๙	นางเลียง นีระวงศ์	๓๒ หมู่ที่ ๓ ตำบลห้วยไร่	
๓๗๐	นายเลียม มณีสาย	๑๔ หมู่ที่ ๓ ตำบลห้วยไร่	
๓๗๑	นางเลื่อน อ้วนอ	๑๓๗ หมู่ที่ ๓ ตำบลห้วยไร่	
๓๗๒	นางवास บุญธรรม	๓๔ หมู่ที่ ๓ ตำบลห้วยไร่	
๓๗๓	นายวิชาญ วิเชียรชัย	๖๑ หมู่ที่ ๓ ตำบลห้วยไร่	
๓๗๔	นางวี บุญอาจ	๓๕ หมู่ที่ ๓ ตำบลห้วยไร่	
๓๗๕	นายวีระ งามะพันธ์	๑๔๐ หมู่ที่ ๓ ตำบลห้วยไร่	
๓๗๖	นางแวง จุลพันธ์	๔๐ หมู่ที่ ๓ ตำบลห้วยไร่	
๓๗๗	นางศรีเมือง สีวะกุล	๑๐๓ หมู่ที่ ๓ ตำบลห้วยไร่	
๓๗๘	นางสงวน วรรณพัฒน์	๕ หมู่ที่ ๓ ตำบลห้วยไร่	
๓๗๙	นายสถิต ทองจันทร์	๑๑ หมู่ที่ ๓ ตำบลห้วยไร่	
๓๘๐	นายสมใช้ จันทร์ไฟ	๕๙ หมู่ที่ ๓ ตำบลห้วยไร่	
๓๘๑	นางสมดี สุวะมาตย์	๑๘ หมู่ที่ ๓ ตำบลห้วยไร่	
๓๘๒	นายสมบูรณ์ พรหมโสภา	๒๖ หมู่ที่ ๓ ตำบลห้วยไร่	
๓๘๓	นายสมพงษ์ ชินสี	๑๒๕ หมู่ที่ ๓ ตำบลห้วยไร่	
๓๘๔	นางสมศรี ขาวนา	๑๒๘ หมู่ที่ ๓ ตำบลห้วยไร่	
๓๘๕	นางสมศรี สายเบา	๓๖ หมู่ที่ ๓ ตำบลห้วยไร่	
๓๘๖	นางสมสี บุญหาญ	๑๐๖ หมู่ที่ ๓ ตำบลห้วยไร่	
๓๘๗	นางสมอน ทักบุตร	๑๑๘ หมู่ที่ ๓ ตำบลห้วยไร่	
๓๘๘	นางสมัย แผงจ่าย	๗ หมู่ที่ ๓ ตำบลห้วยไร่	
๓๘๙	นายสมัย ลุนพันธ์	๖๘ หมู่ที่ ๓ ตำบลห้วยไร่	
๓๙๐	นางสมัย ศาตราชัย	๑๑๖ หมู่ที่ ๓ ตำบลห้วยไร่	
๓๙๑	นายสมัย สีวะกุล	๑๐๓ หมู่ที่ ๓ ตำบลห้วยไร่	
๓๙๒	นายสมาน บุญจอง	๑๒ หมู่ที่ ๓ ตำบลห้วยไร่	

๓๙๓	นายสว่าง เหมือนแก้ว	๑๕ หมู่ที่ ๓ ตำบลห้วยไร่
๓๙๔	นายสะอาด บุญธรรม	๑๕๙ หมู่ที่ ๓ ตำบลห้วยไร่
๓๙๕	นางสายทอง รุ่งเรือง	๔๒ หมู่ที่ ๓ ตำบลห้วยไร่
๓๙๖	นางสี เนตรพันธ์	๑๓๔ หมู่ที่ ๓ ตำบลห้วยไร่
๓๙๗	นายสีทน ธรรมโรจน์	๑๕๗ หมู่ที่ ๓ ตำบลห้วยไร่
๓๙๘	นางสุนีย์ ทองจันทร์	๑๑ หมู่ที่ ๓ ตำบลห้วยไร่
๓๙๙	นายสุบรรณ ทองจันทร์	๗๙ หมู่ที่ ๓ ตำบลห้วยไร่
๔๐๐	นางสุวรรณ ธรรมบุญ	๕๕ หมู่ที่ ๓ ตำบลห้วยไร่
๔๐๑	นางเสน ต้นแก้ว	๑๐๘ หมู่ที่ ๓ ตำบลห้วยไร่
๔๐๒	นายเสรี จันทรงศิลป์	๑๔๔ หมู่ที่ ๓ ตำบลห้วยไร่
๔๐๓	นายแสนศักดิ์ คมทัศนียกุล	๑๒๗ หมู่ที่ ๓ ตำบลห้วยไร่
๔๐๔	นายแสวง พลธานี	๒๔ หมู่ที่ ๓ ตำบลห้วยไร่
๔๐๕	นายไสว นันทะมาตย์	๑๖๙ หมู่ที่ ๓ ตำบลห้วยไร่
๔๐๖	นางไสว ปัทมา	๖๖ หมู่ที่ ๓ ตำบลห้วยไร่
๔๐๗	นายหงษ์ บุญเมือง	๑๓๒ หมู่ที่ ๓ ตำบลห้วยไร่
๔๐๘	นายหนูกอง กาพจันทร์	๑๔๐ หมู่ที่ ๓ ตำบลห้วยไร่
๔๐๙	นางหนูเต็ม นันทมาตร	๗๗ หมู่ที่ ๓ ตำบลห้วยไร่
๔๑๐	นางหนูเตียง บุญสุภาพ	๔๑ หมู่ที่ ๓ ตำบลห้วยไร่
๔๑๑	นายหนูนา จุลพันธ์	๘๗ หมู่ที่ ๓ ตำบลห้วยไร่
๔๑๒	นางหนูพิน ภูตะเวช	๓๙ หมู่ที่ ๓ ตำบลห้วยไร่
๔๑๓	นางหนูพิศ ทองจันทร์	๑๑๒ หมู่ที่ ๓ ตำบลห้วยไร่
๔๑๔	นางเหล็ก ทองจันทร์	๗๙ หมู่ที่ ๓ ตำบลห้วยไร่
๔๑๕	นายอำคา มูลสุข	๑๔๓ หมู่ที่ ๓ ตำบลห้วยไร่
๔๑๖	นางอำพร นันทะวงษ์	๑๑๑ หมู่ที่ ๓ ตำบลห้วยไร่
๔๑๗	นางอำพร โสภากัณฑ์	๑๐๔ หมู่ที่ ๓ ตำบลห้วยไร่
๔๑๘	นางอินทร์ วรรณพัฒน์	๑๕๖ หมู่ที่ ๓ ตำบลห้วยไร่
๔๑๙	นายอุทัย ธรรมโรจน์	๙ หมู่ที่ ๓ ตำบลห้วยไร่
๔๒๐	นางอุทัย ธรรมโรจน์	๙ หมู่ที่ ๓ ตำบลห้วยไร่
๔๒๑	นายอุทัย สอรัักษ์	๖๗ หมู่ที่ ๓ ตำบลห้วยไร่
๔๒๒	นางอุไร นันตะพันธ์	๗๒ หมู่ที่ ๓ ตำบลห้วยไร่
๔๒๓	นายเฮง โกมล	๒๐ หมู่ที่ ๔ ตำบลห้วยไร่
๔๒๔	นางกลม ไชยหงษ์	๓๗ หมู่ที่ ๔ ตำบลห้วยไร่
๔๒๕	นางกลม พูลสวัสดิ์	๔๔ หมู่ที่ ๔ ตำบลห้วยไร่
๔๒๖	นายกองศรี คำใส	๕๗ หมู่ที่ ๔ ตำบลห้วยไร่
๔๒๗	นางกองศรี รุจิตร	๕ หมู่ที่ ๔ ตำบลห้วยไร่
๔๒๘	นางกุศล จารุมิ	๔๕ หมู่ที่ ๔ ตำบลห้วยไร่

๔๒๙	นายขุนเทือง เบิกบาน	๓/๑ หมู่ที่ ๔ ตำบลห้วยไร่	
๔๓๐	นายคำฟอง โชคสุข	๑๐ หมู่ที่ ๔ ตำบลห้วยไร่	
๔๓๑	นางคำฟอง ประทุม	๑๒ หมู่ที่ ๔ ตำบลห้วยไร่	
๔๓๒	นางจร กาฬจันทร์	๑๕ หมู่ที่ ๔ ตำบลห้วยไร่	
๔๓๓	นางสาวจรียา ยิ่งยืน	๘๗ หมู่ที่ ๔ ตำบลห้วยไร่	
๔๓๔	นางจำปา เบิกบาน	๓/๑ หมู่ที่ ๔ ตำบลห้วยไร่	
๔๓๕	นายจี ประทุม	๑๒ หมู่ที่ ๔ ตำบลห้วยไร่	
๔๓๖	นายฉลี กาฬบุตร	๑๕ หมู่ที่ ๔ ตำบลห้วยไร่	
๔๓๗	นางชื่น ภิญโญ	๓๘ หมู่ที่ ๔ ตำบลห้วยไร่	
๔๓๘	นายดำ มีลา	๓๗ หมู่ที่ ๔ ตำบลห้วยไร่	
๔๓๙	นายเต็ม โยธามาตย์	๑๙ หมู่ที่ ๔ ตำบลห้วยไร่	
๔๔๐	นายถวัลย์ เนตรวงษ์	๒๑ หมู่ที่ ๔ ตำบลห้วยไร่	
๔๔๑	นายทอง บุญภา	๒๐ หมู่ที่ ๔ ตำบลห้วยไร่	
๔๔๒	นางสาวทองจันทร์ เนตรวงษ์	๔๒ หมู่ที่ ๔ ตำบลห้วยไร่	
๔๔๓	นางทองพูล โชคสุข	๓๙ หมู่ที่ ๔ ตำบลห้วยไร่	
๔๔๔	นางสาวทองภา ยิ่งยืน	๓ หมู่ที่ ๔ ตำบลห้วยไร่	
๔๔๕	นางทองมา แสงงา	๓๕ หมู่ที่ ๔ ตำบลห้วยไร่	
๔๔๖	นายธำรงค์ พูลสวัสดิ์	๔๔ หมู่ที่ ๔ ตำบลห้วยไร่	
๔๔๗	นายนวย งามะพันธ์	๔/๑ หมู่ที่ ๔ ตำบลห้วยไร่	
๔๔๘	นางบัวสอน สอรัักษ์	๔/๑ หมู่ที่ ๔ ตำบลห้วยไร่	
๔๔๙	นางบิน ม้วนทอง	๔๑ หมู่ที่ ๔ ตำบลห้วยไร่	
๔๕๐	นางบุญ สอรัักษ์	๘๘ หมู่ที่ ๔ ตำบลห้วยไร่	
๔๕๑	นางบุญชู ขวานทอง	๑๖ หมู่ที่ ๔ ตำบลห้วยไร่	
๔๕๒	นายบุญมา ภิญโญ	๓๘ หมู่ที่ ๔ ตำบลห้วยไร่	
๔๕๓	นายบุญส่ง แก้วเวหา	๘๓ หมู่ที่ ๔ ตำบลห้วยไร่	
๔๕๔	พระบุญส่ง ทองกัลยา	๗๕ หมู่ที่ ๔ ตำบลห้วยไร่	
๔๕๕	นายประเสริฐ สุริโย	๒ หมู่ที่ ๔ ตำบลห้วยไร่	
๔๕๖	นางปิ่น ลุนพันธ์	๑๐ หมู่ที่ ๔ ตำบลห้วยไร่	
๔๕๗	นางแปลง ลุนพันธ์	๑๓ หมู่ที่ ๔ ตำบลห้วยไร่	
๔๕๘	นางภู สุริโย	๒ หมู่ที่ ๔ ตำบลห้วยไร่	
๔๕๙	นายมนัส มีลา	๘ หมู่ที่ ๔ ตำบลห้วยไร่	
๔๖๐	นางมี นามสอน	๔๗ หมู่ที่ ๔ ตำบลห้วยไร่	
๔๖๑	นางยุพิน ประทุม	๑๔ หมู่ที่ ๔ ตำบลห้วยไร่	
๔๖๒	นางรัชณี บุญธรรมนุก	๒๗ หมู่ที่ ๔ ตำบลห้วยไร่	
๔๖๓	นางเลื่อน ขวัญทอง	๓๖ หมู่ที่ ๔ ตำบลห้วยไร่	
๔๖๔	นายวิชาติ รินจันทร์	๘๘ หมู่ที่ ๔ ตำบลห้วยไร่	

๔๖๕	นายสมนึก ม้วนทอง	๔๑ หมู่ที่ ๔ ตำบลห้วยไร่
๔๖๖	นางสมบุรณ์ โชคสุข	๓๘/๑ หมู่ที่ ๔ ตำบลห้วยไร่
๔๖๗	นายสมยศ เนตรพันธ์	๑๑ หมู่ที่ ๔ ตำบลห้วยไร่
๔๖๘	นายสทลี รุจิต	๔๓ หมู่ที่ ๔ ตำบลห้วยไร่
๔๖๙	นายสอน ขวานทอง	๑๖ หมู่ที่ ๔ ตำบลห้วยไร่
๔๗๐	นายสังข์ แสงวงหา	๓๕ หมู่ที่ ๔ ตำบลห้วยไร่
๔๗๑	นายสาม บุตตะ	๓๙ หมู่ที่ ๔ ตำบลห้วยไร่
๔๗๒	นางสำลา บุญมูล	๖ หมู่ที่ ๔ ตำบลห้วยไร่
๔๗๓	นายสุวรรณ แก้วเวหา	๘๓ หมู่ที่ ๔ ตำบลห้วยไร่
๔๗๔	นายเสถียร ขวัญทอง	๓๖ หมู่ที่ ๔ ตำบลห้วยไร่
๔๗๕	นายแสง บุญธรรมนุก	๒๗ หมู่ที่ ๔ ตำบลห้วยไร่
๔๗๖	นางแสง บุตตะ	๓๙ หมู่ที่ ๔ ตำบลห้วยไร่
๔๗๗	พระหนูกุล พลบุรี	๓๔ หมู่ที่ ๔ ตำบลห้วยไร่
๔๗๘	นางหนูพิน รุจิต	๔๓ หมู่ที่ ๔ ตำบลห้วยไร่
๔๗๙	นายเหมือน ประทุม	๑๔ หมู่ที่ ๔ ตำบลห้วยไร่
๔๘๐	นายอ่อน สุวรรณี	๒๔ หมู่ที่ ๔ ตำบลห้วยไร่
๔๘๑	นายอ่อนศรี ทองจันทร์	๗ หมู่ที่ ๔ ตำบลห้วยไร่
๔๘๒	นายอินทร์ตา สุวรรณี	๔๔ หมู่ที่ ๔ ตำบลห้วยไร่
๔๘๓	นายกองตา ถามะพันธ์	๒๕ หมู่ที่ ๕ ตำบลห้วยไร่
๔๘๔	นางก้น บุญจง	๓๒/๑ หมู่ที่ ๕ ตำบลห้วยไร่
๔๘๕	นายกาต แสงแสน	๒๔ หมู่ที่ ๕ ตำบลห้วยไร่
๔๘๖	นาเกรียงคำ อารีจิตร	๑๔๗ หมู่ที่ ๕ ตำบลห้วยไร่
๔๘๗	นางเกสร ดีสาย	๔๐ หมู่ที่ ๕ ตำบลห้วยไร่
๔๘๘	นายเขียน โมริพันธ์	๑๕ หมู่ที่ ๕ ตำบลห้วยไร่
๔๘๙	นางคำ สุวะมาตย์	๓๙ หมู่ที่ ๕ ตำบลห้วยไร่
๔๙๐	นางสาวคำ บุญถม	๓ หมู่ที่ ๕ ตำบลห้วยไร่
๔๙๑	นายคำบุ บุญกลม	๑๐๓ หมู่ที่ ๕ ตำบลห้วยไร่
๔๙๒	นายคำพาย อุปราพงษ์	๕๑ หมู่ที่ ๕ ตำบลห้วยไร่
๔๙๓	นายคำฟอง โคตรจันทัด	๑๗ หมู่ที่ ๕ ตำบลห้วยไร่
๔๙๔	นางคำม่วย รุจิตร	๓๒ หมู่ที่ ๕ ตำบลห้วยไร่
๔๙๕	นายคำสอน อุปราวัลย์	๖๗ หมู่ที่ ๕ ตำบลห้วยไร่
๔๙๖	นางคำสา บุญจง	๕๖ หมู่ที่ ๕ ตำบลห้วยไร่
๔๙๗	นายเคน พุทธจรัส	๑๐ หมู่ที่ ๕ ตำบลห้วยไร่
๔๙๘	นางจร ธรรมโรจน์	๙๙ หมู่ที่ ๕ ตำบลห้วยไร่
๔๙๙	นายจรัส นามเมือง	๘๑ หมู่ที่ ๕ ตำบลห้วยไร่
๕๐๐	นายจรัส ไสแสง	๑๔ หมู่ที่ ๕ ตำบลห้วยไร่

๕๐๑	นางสาวฉวี งามะพันธ์	๑๑๒ หมู่ที่ ๕ ตำบลห้วยไร่
๕๐๒	นางสาวฉวี ประทุม	๑๓๓ หมู่ที่ ๕ ตำบลห้วยไร่
๕๐๓	นายเฉลิม ศรีสุข	๖๖ หมู่ที่ ๕ ตำบลห้วยไร่
๕๐๔	นายชวนจิต ผลจันทร์	๘๓ หมู่ที่ ๕ ตำบลห้วยไร่
๕๐๕	นายชาติ สุวรรณิ	๑๗ หมู่ที่ ๕ ตำบลห้วยไร่
๕๐๖	นางแดง สุวะมาตย์	๕๔ หมู่ที่ ๕ ตำบลห้วยไร่
๕๐๗	นายตัน บุญจอง	๘๐ หมู่ที่ ๕ ตำบลห้วยไร่
๕๐๘	นางตา โมริพันธ์	๒๘ หมู่ที่ ๕ ตำบลห้วยไร่
๕๐๙	นางเต้า นนทะบุตร	๔๖ หมู่ที่ ๕ ตำบลห้วยไร่
๕๑๐	นายถีน แสนสมักร	๖ หมู่ที่ ๕ ตำบลห้วยไร่
๕๑๑	นายทวี ธรรมโรจน์	๘๒ หมู่ที่ ๕ ตำบลห้วยไร่
๕๑๒	นายทวี เอกนิตย์	๔๘ หมู่ที่ ๕ ตำบลห้วยไร่
๕๑๓	นายทอง เทียงธรรม	๑๘ หมู่ที่ ๕ ตำบลห้วยไร่
๕๑๔	นายทองแดง ดีสาย	๔๐ หมู่ที่ ๕ ตำบลห้วยไร่
๕๑๕	นางทองบาย โมริพันธ์	๑๕ หมู่ที่ ๕ ตำบลห้วยไร่
๕๑๖	นางทองสา แดงอาจ	๔๗ หมู่ที่ ๕ ตำบลห้วยไร่
๕๑๗	นายทองสา เทียงธรรม	๘๖ หมู่ที่ ๕ ตำบลห้วยไร่
๕๑๘	นางเทียนทอง บุญลักษณ์	๔๔ หมู่ที่ ๕ ตำบลห้วยไร่
๕๑๙	นางนนท์ กัณหากฤษ์	๑๒๕ หมู่ที่ ๕ ตำบลห้วยไร่
๕๒๐	นางนารี บุญกลม	๑๐๓ หมู่ที่ ๕ ตำบลห้วยไร่
๕๒๑	นางสาวนารี บุญจอง	๗๒ หมู่ที่ ๕ ตำบลห้วยไร่
๕๒๒	นางน้อม สุภิวงษ์	๓๗/๑ หมู่ที่ ๕ ตำบลห้วยไร่
๕๒๓	นายบัวลา สีสัน	๑๘ หมู่ที่ ๕ ตำบลห้วยไร่
๕๒๔	นายบุ บุรมย์	๗๒ หมู่ที่ ๕ ตำบลห้วยไร่
๕๒๕	นางบุญกอง บุรมย์	๗๒ หมู่ที่ ๕ ตำบลห้วยไร่
๕๒๖	นายชื่น อารีจิตร์	๑๔๗ หมู่ที่ ๕ ตำบลห้วยไร่
๕๒๗	นายบุญชู โสภี	๒๘ หมู่ที่ ๕ ตำบลห้วยไร่
๕๒๘	นายบุญเต็ม กาพจันทร์	๓ หมู่ที่ ๕ ตำบลห้วยไร่
๕๒๙	นางสาวบุญทัน บุญจอง	๗๒ หมู่ที่ ๕ ตำบลห้วยไร่
๕๓๐	นายบุญมา แสงแสน	๒๔ หมู่ที่ ๕ ตำบลห้วยไร่
๕๓๑	นายบุญเริ่ม กาพจันทร์	๙๖ หมู่ที่ ๕ ตำบลห้วยไร่
๕๓๒	นายบุญศรี อุปราวัลย์	๒๐ หมู่ที่ ๕ ตำบลห้วยไร่
๕๓๓	นางเบ็ง อุปราวัลย์	๒๐ หมู่ที่ ๕ ตำบลห้วยไร่
๕๓๔	นางประจวบ ทศบุตร	๕๐ หมู่ที่ ๕ ตำบลห้วยไร่
๕๓๕	นางประทาย คำศรี	๙๐ หมู่ที่ ๕ ตำบลห้วยไร่
๕๓๖	นายประยูร ทองย่อย	๔๕ หมู่ที่ ๕ ตำบลห้วยไร่

๕๓๗	นางปราณี บุญแถม	๕ หมู่ที่ ๕ ตำบลห้วยไร่
๕๓๘	นายผล นนทะบุตร	๕๖ หมู่ที่ ๕ ตำบลห้วยไร่
๕๓๙	นายพงษ์ศรี บุญจาง	๗ หมู่ที่ ๕ ตำบลห้วยไร่
๕๔๐	นางพร แสงแสน	๑๓๙ หมู่ที่ ๕ ตำบลห้วยไร่
๕๔๑	นายพร โสตาพงษ์	๗ หมู่ที่ ๕ ตำบลห้วยไร่
๕๔๒	นายพรมมา แสงเพชร	๑๒๑ หมู่ที่ ๕ ตำบลห้วยไร่
๕๔๓	นางพอดิ งามะพันธ์	๑๐๔ หมู่ที่ ๕ ตำบลห้วยไร่
๕๔๔	นางพันถัก สีสัน	๓๘ หมู่ที่ ๕ ตำบลห้วยไร่
๕๔๕	นายพิบูลย์ บุญจาง	๕๒ หมู่ที่ ๕ ตำบลห้วยไร่
๕๔๖	นางสาวแพง บุญจาง	๗๒ หมู่ที่ ๕ ตำบลห้วยไร่
๕๔๗	นางสาวไพจิต ชันงาม	๖ หมู่ที่ ๕ ตำบลห้วยไร่
๕๔๘	นายย่อย มณีสาย	๗๗ หมู่ที่ ๕ ตำบลห้วยไร่
๕๔๙	นางลำตวน บุญกลม	๓๐ หมู่ที่ ๕ ตำบลห้วยไร่
๕๕๐	นายวน นกพรม	๑๐๐ หมู่ที่ ๕ ตำบลห้วยไร่
๕๕๑	นางวิจารย์ ทานะพันธ์	๑๐๘ หมู่ที่ ๕ ตำบลห้วยไร่
๕๕๒	นายวิเชียร คำศรี	๙๐ หมู่ที่ ๕ ตำบลห้วยไร่
๕๕๓	นายวิเชียร งามะพันธ์	๑๐๔ หมู่ที่ ๕ ตำบลห้วยไร่
๕๕๔	นายวีระพงษ์ อ่อนสา	๗๔ หมู่ที่ ๕ ตำบลห้วยไร่
๕๕๕	นายสม นามบุตรดี	๒๓ หมู่ที่ ๕ ตำบลห้วยไร่
๕๕๖	นางสมจิต ธรรมโรจน์	๑๓๗ หมู่ที่ ๕ ตำบลห้วยไร่
๕๕๗	นายสมบูรณ์ บุญจาง	๑๐๒ หมู่ที่ ๕ ตำบลห้วยไร่
๕๕๘	นางสมหมาย พรหมดิษฐ์	๕๕ หมู่ที่ ๕ ตำบลห้วยไร่
๕๕๙	นางสมัย สุวรรณณี	๗๗ หมู่ที่ ๕ ตำบลห้วยไร่
๕๖๐	นายสมาน ทศบุตร	๑๑๖ หมู่ที่ ๕ ตำบลห้วยไร่
๕๖๑	นางสม่า บุญจาง	๑๑๑ หมู่ที่ ๕ ตำบลห้วยไร่
๕๖๒	นายสวน รุจิตร	๗๒ หมู่ที่ ๕ ตำบลห้วยไร่
๕๖๓	นายสวน ทนุจันทร์	๗๗ หมู่ที่ ๕ ตำบลห้วยไร่
๕๖๔	นายสวน ทนุจันทร์	๘๒ หมู่ที่ ๕ ตำบลห้วยไร่
๕๖๕	นายสวาด บุญจาง	๑๐๒ หมู่ที่ ๕ ตำบลห้วยไร่
๕๖๖	นางสังเวียน พุทธจรัส	๑๐ หมู่ที่ ๕ ตำบลห้วยไร่
๕๖๗	นางสีกา โสภี	๒๘ หมู่ที่ ๕ ตำบลห้วยไร่
๕๖๘	นายสีทา บุญจริง	๑๔๘ หมู่ที่ ๕ ตำบลห้วยไร่
๕๖๙	นางสุจิต งามะพันธ์	๒๕ หมู่ที่ ๕ ตำบลห้วยไร่
๕๗๐	นายเส็ง ผ่องแผ้ว	๖๐ หมู่ที่ ๕ ตำบลห้วยไร่
๕๗๑	นางแสง มณีสาย	๗๗ หมู่ที่ ๕ ตำบลห้วยไร่
๕๗๒	นางแสง โมริพันธ์	๔๐/๑ หมู่ที่ ๕ ตำบลห้วยไร่

๕๓๓	นางหนูกอง บุญกลม	๑๑๓ หมู่ที่ ๕ ตำบลห้วยไร่
๕๓๔	นางหนูแปลง งามะพันธ์	๖๘ หมู่ที่ ๕ ตำบลห้วยไร่
๕๓๕	นางหลุน งามะพันธ์	๘ หมู่ที่ ๕ ตำบลห้วยไร่
๕๓๖	นางเหลื่อ เหมือนแก้ว	๓๕ หมู่ที่ ๕ ตำบลห้วยไร่
๕๓๗	นางอ้วน พุทธจรัส	๑๒ หมู่ที่ ๕ ตำบลห้วยไร่
๕๓๘	นางอ่อนศรี ชูยชม	๑๙ หมู่ที่ ๕ ตำบลห้วยไร่
๕๓๙	นางอัมพร นามบุคดี	๑๖๖ หมู่ที่ ๕ ตำบลห้วยไร่
๕๔๐	นางอ่ำ บุญกลม	๓๐ หมู่ที่ ๕ ตำบลห้วยไร่
๕๔๑	นางอำคา ธรรมโรจน์	๒๖ หมู่ที่ ๕ ตำบลห้วยไร่
๕๔๒	นางอิม ไสแสง	๑๔ หมู่ที่ ๕ ตำบลห้วยไร่
๕๔๓	นายอุทัย ทศบุตร	๕๐ หมู่ที่ ๕ ตำบลห้วยไร่
๕๔๔	นางเอี่ยม ผ่องแผ้ว	๖๐ หมู่ที่ ๕ ตำบลห้วยไร่
๕๔๕	นางกอน โยธามาตย์	๗/๑ หมู่ที่ ๖ ตำบลห้วยไร่
๕๔๖	นางกาย บุญจอง	๕๑ หมู่ที่ ๖ ตำบลห้วยไร่
๕๔๗	นางไกร บุญกลม	๑๕๙ หมู่ที่ ๖ ตำบลห้วยไร่
๕๔๘	นายเชียง บุญเมือง	๕๕ หมู่ที่ ๖ ตำบลห้วยไร่
๕๔๙	นายควร เทจหอ	๗/๑ หมู่ที่ ๖ ตำบลห้วยไร่
๕๕๐	นายคำตัน รุ่งเรือง	๔ หมู่ที่ ๖ ตำบลห้วยไร่
๕๕๑	นางคำเปื่อง บ่อเพชร	๗๓ หมู่ที่ ๖ ตำบลห้วยไร่
๕๕๒	นางคำพันธ์ แผงจ่าย	๗๑ หมู่ที่ ๖ ตำบลห้วยไร่
๕๕๓	นายจรรยา วงษ์หนูพะเนาวิ	๒๗ หมู่ที่ ๖ ตำบลห้วยไร่
๕๕๔	นางจันทร์เพ็ญ คันเสนียกุล	๔๓ หมู่ที่ ๖ ตำบลห้วยไร่
๕๕๕	นายจำนงค์ บ่อเพชร	๗๓ หมู่ที่ ๖ ตำบลห้วยไร่
๕๕๖	นางจำเนียร อ่อนชาติ	๓๗ หมู่ที่ ๖ ตำบลห้วยไร่
๕๕๗	นายจำปา บุญเมือง	๒๘ หมู่ที่ ๖ ตำบลห้วยไร่
๕๕๘	นางจำปา ศรีสันต์	๕๒ หมู่ที่ ๖ ตำบลห้วยไร่
๕๕๙	นางเจียงเพ็ญ ธรรมโรจน์	๘๗ หมู่ที่ ๖ ตำบลห้วยไร่
๖๐๐	นางฉวี อินประสงค์	๔๓ หมู่ที่ ๖ ตำบลห้วยไร่
๖๐๑	นางสาวชื่น แผงจ่าย	๒๔ หมู่ที่ ๖ ตำบลห้วยไร่
๖๐๒	นางดา โมริพันธ์	๓๕ หมู่ที่ ๖ ตำบลห้วยไร่
๖๐๓	นางดาวเรือง นิลเพชร	๘๐ หมู่ที่ ๖ ตำบลห้วยไร่
๖๐๔	นายดิเรก อ่อนชาติ	๓๗ หมู่ที่ ๖ ตำบลห้วยไร่
๖๐๕	นายเดช โคตนนท์	๗๐ หมู่ที่ ๖ ตำบลห้วยไร่
๖๐๖	นางแดง บุญจอง	๑๒๐ หมู่ที่ ๖ ตำบลห้วยไร่
๖๐๗	นางทวี นกพรหม	๑๒๔ หมู่ที่ ๖ ตำบลห้วยไร่
๖๐๘	นางทองคำ โมริพันธ์	๖๙ หมู่ที่ ๖ ตำบลห้วยไร่

๖๐๙	นางทองคำ สุภนิมิตร	๗๕ หมู่ที่ ๖ ตำบลห้วยไร่
๖๑๐	นางทองสุข โคตรจันทัด	๖๕ หมู่ที่ ๖ ตำบลห้วยไร่
๖๑๑	นางทองใส บุญเมือง	๒๘ หมู่ที่ ๖ ตำบลห้วยไร่
๖๑๒	นางแท่ง คับพวง	๘ หมู่ที่ ๖ ตำบลห้วยไร่
๖๑๓	นายนารณ บุญกลม	๑๕๙ หมู่ที่ ๖ ตำบลห้วยไร่
๖๑๔	นางนารี รุ่งเรือง	๔ หมู่ที่ ๖ ตำบลห้วยไร่
๖๑๕	นายนิคม วังนิเทศ	๙๕ หมู่ที่ ๖ ตำบลห้วยไร่
๖๑๖	นายนิพนธ์ ระดาพงษ์	๑๐ หมู่ที่ ๖ ตำบลห้วยไร่
๖๑๗	นางบัว โคตนนท์	๗๖ หมู่ที่ ๖ ตำบลห้วยไร่
๖๑๘	นางบัวไข แพงจ่าย	๕๐ หมู่ที่ ๖ ตำบลห้วยไร่
๖๑๙	นายบัวทอง สุภนิมิตร	๖๘ หมู่ที่ ๖ ตำบลห้วยไร่
๖๒๐	นางบัวผัน งามะพันธ์	๗๗ หมู่ที่ ๖ ตำบลห้วยไร่
๖๒๑	นางบัวพา สุวรรณี	๗๒ หมู่ที่ ๖ ตำบลห้วยไร่
๖๒๒	นายบัวลี งามะพันธ์	๗๓ หมู่ที่ ๖ ตำบลห้วยไร่
๖๒๓	นางสาวบัวลี แสนมี	๑๕๙ หมู่ที่ ๖ ตำบลห้วยไร่
๖๒๔	นายบิน โคตรจันทัด	๕๖ หมู่ที่ ๖ ตำบลห้วยไร่
๖๒๕	นางบุ งามะพันธ์	๕๗ หมู่ที่ ๖ ตำบลห้วยไร่
๖๒๖	นายบุญช่วย จิตต์จังหวัด	๖๐ หมู่ที่ ๖ ตำบลห้วยไร่
๖๒๗	นางบุญน้อม ทานะพันธ์	๕๘ หมู่ที่ ๖ ตำบลห้วยไร่
๖๒๘	นายสาวบุญสอน คับพวง	๘๖ หมู่ที่ ๖ ตำบลห้วยไร่
๖๒๙	นางเบ็ง แพงจ่าย	๒๖ หมู่ที่ ๖ ตำบลห้วยไร่
๖๓๐	นายประกาย โคตรจันทัด	๗๖ หมู่ที่ ๖ ตำบลห้วยไร่
๖๓๑	นายประกาศ โมริพันธ์	๖๙ หมู่ที่ ๖ ตำบลห้วยไร่
๖๓๒	นางประไพพิศ บุคชา	๑๒๓ หมู่ที่ ๖ ตำบลห้วยไร่
๖๓๓	นายประสิทธิ์ งามะพันธ์	๒๓ หมู่ที่ ๖ ตำบลห้วยไร่
๖๓๔	นายปรีชา แพงจ่าย	๗๑ หมู่ที่ ๖ ตำบลห้วยไร่
๖๓๕	นายปิง ประทุม	๓๖ หมู่ที่ ๖ ตำบลห้วยไร่
๖๓๖	นายแปลง พลธานี	๖ หมู่ที่ ๖ ตำบลห้วยไร่
๖๓๗	นายผอง โคตรจันทัด	๖๕ หมู่ที่ ๖ ตำบลห้วยไร่
๖๓๘	นางผัด บุญเมือง	๖๑ หมู่ที่ ๖ ตำบลห้วยไร่
๖๓๙	นางพร กองทอง	๖๘ หมู่ที่ ๖ ตำบลห้วยไร่
๖๔๐	พระหมูน วิชโย	๑๕๓ หมู่ที่ ๖ ตำบลห้วยไร่
๖๔๑	นายพิมพ์ สาระบูลย์	๕๗ หมู่ที่ ๖ ตำบลห้วยไร่
๖๔๒	นางเพลินจิต นามหงษา	๒๑ หมู่ที่ ๖ ตำบลห้วยไร่
๖๔๓	นางเพียง แสนมี	๖๔ หมู่ที่ ๖ ตำบลห้วยไร่
๖๔๔	นายภิชัย บุญจอง	๒๗ หมู่ที่ ๖ ตำบลห้วยไร่

๖๔๖	นางมี บุญจอง	๓๔ หมู่ที่ ๖ ตำบลห้วยไร่
๖๔๗	นางร้อน เชื้อนิล	๖๗ หมู่ที่ ๖ ตำบลห้วยไร่
๖๔๘	นายลม งามะพันธ์	๒/๑ หมู่ที่ ๖ ตำบลห้วยไร่
๖๔๙	นางลำตวน พูลสวัสดิ์	๔๙ หมู่ที่ ๖ ตำบลห้วยไร่
๖๕๐	นายเลียง บุญกลม	๓๓/๒ หมู่ที่ ๖ ตำบลห้วยไร่
๖๕๑	นายวิชิต สุภณมิตร	๔๕ หมู่ที่ ๖ ตำบลห้วยไร่
๖๕๒	นางวินัย โกมล	๒๒ หมู่ที่ ๖ ตำบลห้วยไร่
๖๕๓	นายวิเลิศ โมริพันธ์	๓๕ หมู่ที่ ๖ ตำบลห้วยไร่
๖๕๔	นายวิไล งามะพันธ์	๗ หมู่ที่ ๖ ตำบลห้วยไร่
๖๕๕	นางสงวน บุญเมือง	๕๙ หมู่ที่ ๖ ตำบลห้วยไร่
๖๕๖	นายสถิต สุภณมิตร	๓๕ หมู่ที่ ๖ ตำบลห้วยไร่
๖๕๗	นายสมบัติ สินชู	๔๖ หมู่ที่ ๖ ตำบลห้วยไร่
๖๕๘	นายสมสิทธิ์ โคตจันทัด	๑๘ หมู่ที่ ๖ ตำบลห้วยไร่
๖๕๙	นายสมัย งามะพันธ์	๓๗ หมู่ที่ ๖ ตำบลห้วยไร่
๖๖๐	นายสวัสดิ์ ทานะพันธ์	๕๘ หมู่ที่ ๖ ตำบลห้วยไร่
๖๖๑	นายสวิน บุคชา	๓๓/๑ หมู่ที่ ๖ ตำบลห้วยไร่
๖๖๒	นางสะอาด พลธานี	๖ หมู่ที่ ๖ ตำบลห้วยไร่
๖๖๓	นางสาย โคตจันทัด	๑๓ หมู่ที่ ๖ ตำบลห้วยไร่
๖๖๔	นายสาย ระดาพงษ์	๑๐ หมู่ที่ ๖ ตำบลห้วยไร่
๖๖๕	นางสำเนียง โมริพันธ์	๕ หมู่ที่ ๖ ตำบลห้วยไร่
๖๖๖	นางสีดา งามะพันธ์	๒/๑ หมู่ที่ ๖ ตำบลห้วยไร่
๖๖๗	นายเสงี่ยม อินประสงค์	๔๓ หมู่ที่ ๖ ตำบลห้วยไร่
๖๖๘	นายเสา โรธามาตร	๒๕ หมู่ที่ ๖ ตำบลห้วยไร่
๖๖๙	นางโสดา บุญเมือง	๕๕ หมู่ที่ ๖ ตำบลห้วยไร่
๖๗๐	นางหนูจิตร ทองบ่อ	๓๕ หมู่ที่ ๖ ตำบลห้วยไร่
๖๗๑	นางกลาง งามะพันธ์	๓๓ หมู่ที่ ๖ ตำบลห้วยไร่
๖๗๒	นายหวาง กองทอง	๙ หมู่ที่ ๖ ตำบลห้วยไร่
๖๗๓	พระเหมือน เถาว์ทอง	๑๔๓ หมู่ที่ ๖ ตำบลห้วยไร่
๖๗๔	นายเหมือน โมริพันธ์	๕ หมู่ที่ ๖ ตำบลห้วยไร่
๖๗๕	นางอรอนงค์ ชุขขม	๔๔ หมู่ที่ ๖ ตำบลห้วยไร่
๖๗๖	นางอ่อน โคตจันทัด	๕๖ หมู่ที่ ๖ ตำบลห้วยไร่
๖๗๗	นายอ่อนตา วงขารี	๖๖ หมู่ที่ ๖ ตำบลห้วยไร่
๖๗๘	นางอัมพร นรเนตร	๔๓ หมู่ที่ ๖ ตำบลห้วยไร่
๖๗๙	นายอำนาจ ประทุม	๓๘ หมู่ที่ ๖ ตำบลห้วยไร่
๖๘๐	นายอินทร์ โคตจันทัด	๑๙ หมู่ที่ ๖ ตำบลห้วยไร่
๖๘๑	นายอุตร แพงจ่าย	๒๖ หมู่ที่ ๖ ตำบลห้วยไร่

๖๘๒	นางอุทัย ใจรัตน์	๑ หมู่ที่ ๖ ตำบลห้วยไร่
๖๘๓	นางอุไร กองทอง	๑๓๗ หมู่ที่ ๖ ตำบลห้วยไร่
๖๘๔	นายเอี้ย ใจรัตน์	๑ หมู่ที่ ๖ ตำบลห้วยไร่
๖๘๕	นายกร สายทวี	๕๐ หมู่ที่ ๗ ตำบลห้วยไร่
๖๘๖	นายกองแก้ว พระทาเพชร	๕๕ หมู่ที่ ๗ ตำบลห้วยไร่
๖๘๗	นายกองสี งามะพันธ์	๓๙ หมู่ที่ ๗ ตำบลห้วยไร่
๖๘๘	นางสาวกัลยา ธรรมโรจน์	๒๐ หมู่ที่ ๗ ตำบลห้วยไร่
๖๘๙	นางกิ่ง บุญเมือง	๕๑ หมู่ที่ ๗ ตำบลห้วยไร่
๖๙๐	นางกุล บุญเมือง	๖๓ หมู่ที่ ๗ ตำบลห้วยไร่
๖๙๑	นายเกี้ยง โคตจันทัด	๔๗ หมู่ที่ ๗ ตำบลห้วยไร่
๖๙๒	นายเข้มทอง สัตย์คุ้ม	๖๕ หมู่ที่ ๗ ตำบลห้วยไร่
๖๙๓	นายคำ ทองดี	๗ หมู่ที่ ๗ ตำบลห้วยไร่
๖๙๔	นายคำพอง แสนมี	๕๙ หมู่ที่ ๗ ตำบลห้วยไร่
๖๙๕	นางคำภา เกษกุล	๗๖ หมู่ที่ ๗ ตำบลห้วยไร่
๖๙๖	นางคุณ ทองดี	๗ หมู่ที่ ๗ ตำบลห้วยไร่
๖๙๗	นายจรูญ อินอร่าม	๔๖ หมู่ที่ ๗ ตำบลห้วยไร่
๖๙๘	นายจันทร์ พระทาเพชร	๔ หมู่ที่ ๗ ตำบลห้วยไร่
๖๙๙	นางจันทร์ มงคลดี	๑๒ หมู่ที่ ๗ ตำบลห้วยไร่
๗๐๐	นางจันสี แผงจ่าย	๓๖ หมู่ที่ ๗ ตำบลห้วยไร่
๗๐๑	นางจำปี สุวมาตย์	๕๖ หมู่ที่ ๗ ตำบลห้วยไร่
๗๐๒	นางจำลอง มนุพันธ์	๒๕ หมู่ที่ ๗ ตำบลห้วยไร่
๗๐๓	นายจิตร บุญเมือง	๒ หมู่ที่ ๗ ตำบลห้วยไร่
๗๐๔	นางสาวจิราภรณ์ บุญเมือง	๑ หมู่ที่ ๗ ตำบลห้วยไร่
๗๐๕	นางเจียง ประทุม	๓๙ หมู่ที่ ๗ ตำบลห้วยไร่
๗๐๖	นายณัฐพล บุญกลม	๓๒ หมู่ที่ ๗ ตำบลห้วยไร่
๗๐๗	นางดวง คณะชัย	๒๗ หมู่ที่ ๗ ตำบลห้วยไร่
๗๐๘	นางดอน สายทวี	๑๗ หมู่ที่ ๗ ตำบลห้วยไร่
๗๐๙	นายตันติกร บุญเมือง	๑๓๓ หมู่ที่ ๗ ตำบลห้วยไร่
๗๑๐	นายดี ชาวะรักษ์	๒๒ หมู่ที่ ๗ ตำบลห้วยไร่
๗๑๑	นางทม อินอร่าม	๔๖ หมู่ที่ ๗ ตำบลห้วยไร่
๗๑๒	นางทองใบ มั่นคง	๓๒ หมู่ที่ ๗ ตำบลห้วยไร่
๗๑๓	นางทองสุข แสนมี	๕๙ หมู่ที่ ๗ ตำบลห้วยไร่
๗๑๔	นางทองอาน สัตย์คุ้ม	๖๕ หมู่ที่ ๗ ตำบลห้วยไร่
๗๑๕	นายทองอินทร์ แผงจ่าย	๓๖ หมู่ที่ ๗ ตำบลห้วยไร่
๗๑๖	นายทูล เชื้อนิล	๙๕ หมู่ที่ ๗ ตำบลห้วยไร่
๗๑๗	นายธำรง สงทัพ	๑๐๓ หมู่ที่ ๗ ตำบลห้วยไร่

๓๑๘	นายนา บุญเมือง	๓๗ หมู่ที่ ๗ ตำบลห้วยไร่
๓๑๙	นางนิตยา เอกนิตย์	๔ หมู่ที่ ๗ ตำบลห้วยไร่
๓๒๐	นางเนย ชุยม	๑๑ หมู่ที่ ๗ ตำบลห้วยไร่
๓๒๑	นายบวรศักดิ์ คณาเสน	๓๘ หมู่ที่ ๗ ตำบลห้วยไร่
๓๒๒	นางบัวสา งามะพันธ์	๒๖ หมู่ที่ ๗ ตำบลห้วยไร่
๓๒๓	นางบัวสี สุทธิสิงห์	๑๕ หมู่ที่ ๗ ตำบลห้วยไร่
๓๒๔	นายบุญ สายทวี	๓๗ หมู่ที่ ๗ ตำบลห้วยไร่
๓๒๕	นายบุญเทียม เชื้อนิล	๖๔ หมู่ที่ ๗ ตำบลห้วยไร่
๓๒๖	นายบุญธง สุทธิสิงห์	๘๐ หมู่ที่ ๗ ตำบลห้วยไร่
๓๒๗	นางบุญน้อม สายทวี	๕๐ หมู่ที่ ๗ ตำบลห้วยไร่
๓๒๘	นางบุญนาค เพียรคุ้ม	๕๘ หมู่ที่ ๗ ตำบลห้วยไร่
๓๒๙	นายบุญมี งามะพันธ์	๖๐ หมู่ที่ ๗ ตำบลห้วยไร่
๓๓๐	นางบุญล้ำ สุทธิสิงห์	๘๐ หมู่ที่ ๗ ตำบลห้วยไร่
๓๓๑	นางประเทือง เกาะแก้ว	๙๖ หมู่ที่ ๗ ตำบลห้วยไร่
๓๓๒	นางปราณี จันทร์ป้อง	๖๘ หมู่ที่ ๗ ตำบลห้วยไร่
๓๓๓	นายปรีชา เกษกุล	๓๖ หมู่ที่ ๗ ตำบลห้วยไร่
๓๓๔	นายปรีชา งามะพันธ์	๖๗ หมู่ที่ ๗ ตำบลห้วยไร่
๓๓๕	นางปัญญา หาชัย	๑๘ หมู่ที่ ๗ ตำบลห้วยไร่
๓๓๖	นายแฝง บุรมย์	๑๐ หมู่ที่ ๗ ตำบลห้วยไร่
๓๓๗	นางฝาง เชื้อนิล	๖๔ หมู่ที่ ๗ ตำบลห้วยไร่
๓๓๘	นายพล แก้วจันทิ	๑ หมู่ที่ ๗ ตำบลห้วยไร่
๓๓๙	นายพวย คณะชัย	๒๗ หมู่ที่ ๗ ตำบลห้วยไร่
๓๔๐	นางพันธ์ศรี แพงจ่าย	๑๑๙ หมู่ที่ ๗ ตำบลห้วยไร่
๓๔๑	นางพิน คำศรี	๘๕ หมู่ที่ ๗ ตำบลห้วยไร่
๓๔๒	นางพุล โภคทรัพย์	๑๔ หมู่ที่ ๗ ตำบลห้วยไร่
๓๔๓	นายเพ็ง มั่นคง	๓๒ หมู่ที่ ๗ ตำบลห้วยไร่
๓๔๔	นางเพ็ญศรี ชาวะรักษ์	๒๒ หมู่ที่ ๗ ตำบลห้วยไร่
๓๔๕	นางเพ็ญศรี ชุยม	๘๓ หมู่ที่ ๗ ตำบลห้วยไร่
๓๔๖	นางสาวภา พระทาเพชร	๓๐ หมู่ที่ ๗ ตำบลห้วยไร่
๓๔๗	นางมอญ บุญเมือง	๓๗ หมู่ที่ ๗ ตำบลห้วยไร่
๓๔๘	นางระวีวรรณ จัตร์ส	๔๐ หมู่ที่ ๗ ตำบลห้วยไร่
๓๔๙	นางราตรี พระทาเพชร	๕๕ หมู่ที่ ๗ ตำบลห้วยไร่
๓๕๐	นายเร็น ไสแสง	๕๕ หมู่ที่ ๗ ตำบลห้วยไร่
๓๕๑	นางไร บุญจอง	๔๔ หมู่ที่ ๗ ตำบลห้วยไร่
๓๕๒	นางเสา บุญภักดิ์	๒๓ หมู่ที่ ๗ ตำบลห้วยไร่
๓๕๓	นายเลียง บุญเมือง	๕๑ หมู่ที่ ๗ ตำบลห้วยไร่

๓๕๔	นายวิชัย งามะพันธ์	๔๑ หมู่ที่ ๗ ตำบลห้วยไร่	
๓๕๕	นายวีวอน งามะพันธ์	๓๓ หมู่ที่ ๗ ตำบลห้วยไร่	
๓๕๖	นายสง่า เกาะแก้ว	๕ หมู่ที่ ๗ ตำบลห้วยไร่	
๓๕๗	นางสง่า โคตจันทัด	๔๗ หมู่ที่ ๗ ตำบลห้วยไร่	
๓๕๘	นายสนิท สุทธิสิงห์	๓๓๕ หมู่ที่ ๗ ตำบลห้วยไร่	
๓๕๙	นางสมจิตต์ มาณี	๕๘ หมู่ที่ ๗ ตำบลห้วยไร่	
๓๖๐	นางสมพร อุตสาหะพันธ์	๓๓๓ หมู่ที่ ๗ ตำบลห้วยไร่	
๓๖๑	นางสมหมาย งามะพันธ์	๔๑ หมู่ที่ ๗ ตำบลห้วยไร่	
๓๖๒	นายสมหมาย มั่นคง	๘๓ หมู่ที่ ๗ ตำบลห้วยไร่	
๓๖๓	นายสวรรค์ จันทร์ป้อง	๕๒ หมู่ที่ ๗ ตำบลห้วยไร่	
๓๖๔	นายสอน สัตย์คุ้ม	๑๐๖ หมู่ที่ ๗ ตำบลห้วยไร่	
๓๖๕	นายสะอาด เพียรคุ้ม	๑๐๗ หมู่ที่ ๗ ตำบลห้วยไร่	
๓๖๖	นายสำรอง สุทธิสิงห์	๓๘ หมู่ที่ ๗ ตำบลห้วยไร่	
๓๖๗	นางสำรอง สุทธิสิงห์	๓๘ หมู่ที่ ๗ ตำบลห้วยไร่	
๓๖๘	นางสุนีย์ สัตย์คุ้ม	๑๐๖ หมู่ที่ ๗ ตำบลห้วยไร่	
๓๖๙	นางสุดจี งามะพันธ์	๖๐ หมู่ที่ ๗ ตำบลห้วยไร่	
๓๗๐	นางสุนทร จันทะบัณฑิตขันธ์	๗๖ หมู่ที่ ๗ ตำบลห้วยไร่	
๓๗๑	นางสุนี จันทร์ป้อง	๕๒ หมู่ที่ ๗ ตำบลห้วยไร่	
๓๗๒	นางสาวสุนีย์ ชุขชม	๙ หมู่ที่ ๗ ตำบลห้วยไร่	
๓๗๓	นายเสียม งามะพันธ์	๗๕ หมู่ที่ ๗ ตำบลห้วยไร่	
๓๗๔	นายเสวย สุวะมาตย์	๕๖ หมู่ที่ ๗ ตำบลห้วยไร่	
๓๗๕	นางเสาร์ อินทร์อร่าม	๒๔ หมู่ที่ ๗ ตำบลห้วยไร่	
๓๗๖	นางแสง บุญเมือง	๒ หมู่ที่ ๗ ตำบลห้วยไร่	
๓๗๗	นายโสภณ สุทธิสิงห์	๑๕ หมู่ที่ ๗ ตำบลห้วยไร่	
๓๗๘	นางหนูจันทร์ สุขศรี	๑๕๕ หมู่ที่ ๗ ตำบลห้วยไร่	
๓๗๙	นางสาวหนูจี บุญเมือง	๒๙ หมู่ที่ ๗ ตำบลห้วยไร่	
๓๘๐	นายหนูพันธ์ ชุขชม	๑๑ หมู่ที่ ๗ ตำบลห้วยไร่	
๓๘๑	นางหนูเลื่อน เชื้อนิล	๙๕ หมู่ที่ ๗ ตำบลห้วยไร่	
๓๘๒	นายหมิง อินทร์อร่าม	๖๒ หมู่ที่ ๗ ตำบลห้วยไร่	
๓๘๓	นายหล่วย คณะชัย	๕๗ หมู่ที่ ๗ ตำบลห้วยไร่	
๓๘๔	นายหลี่ งามะพันธ์	๒๖ หมู่ที่ ๗ ตำบลห้วยไร่	
๓๘๕	นางอภัยวรรณ เมืองปาก	๘๔ หมู่ที่ ๗ ตำบลห้วยไร่	
๓๘๖	นางอ้า พระพาเพชร	๒๑ หมู่ที่ ๗ ตำบลห้วยไร่	
๓๘๗	นางอุทัย จันทะบัณฑิตขันธ์	๗๖ หมู่ที่ ๗ ตำบลห้วยไร่	
๓๘๘	นายอุเทน จันทร์ป้อง	๖๘ หมู่ที่ ๗ ตำบลห้วยไร่	
๓๘๙	นางฮู้ หาชัย	๓ หมู่ที่ ๗ ตำบลห้วยไร่	

๓๖๐	นายกาญ ธรรมโรจน์	๓๗ หมู่ที่ ๘ ตำบลห้วยไร่
๓๖๑	นายเกษต์ กาหลง	๒๙ หมู่ที่ ๘ ตำบลห้วยไร่
๓๖๒	นายเกรียงศักดิ์ ธรรมโรจน์	๔๓ หมู่ที่ ๘ ตำบลห้วยไร่
๓๖๓	นางเกรียงสอน โคตรจันทัด	๓๔ หมู่ที่ ๘ ตำบลห้วยไร่
๓๖๔	นางสาวแก้วตา คำนนท์	๑๑ หมู่ที่ ๘ ตำบลห้วยไร่
๓๖๕	นางช่อง ทองพรม	๑๕ หมู่ที่ ๘ ตำบลห้วยไร่
๓๖๖	นางเขี้ยว กาหลง	๕๕ หมู่ที่ ๘ ตำบลห้วยไร่
๓๖๗	นางคำกอง อาภาวพัฒน์	๖๔ หมู่ที่ ๘ ตำบลห้วยไร่
๓๖๘	นางคำตัน วรรณภูมิ	๕๑ หมู่ที่ ๘ ตำบลห้วยไร่
๓๖๙	นางคำบุ มั่นคง	๔ หมู่ที่ ๘ ตำบลห้วยไร่
๔๐๐	นายคำภา กาหลง	๔๙ หมู่ที่ ๘ ตำบลห้วยไร่
๔๐๑	นางคำศรี ระดาพงษ์	๒ หมู่ที่ ๘ ตำบลห้วยไร่
๔๐๒	นางจวน ไสระเวช	๑๒ หมู่ที่ ๘ ตำบลห้วยไร่
๔๐๓	นางจันทอง โคตรจันทัด	๓๓ หมู่ที่ ๘ ตำบลห้วยไร่
๔๐๔	นางสาวจันทร์ มั่นคง	๑๔ หมู่ที่ ๘ ตำบลห้วยไร่
๔๐๕	นางจาร กาหลง	๘ หมู่ที่ ๘ ตำบลห้วยไร่
๔๐๖	นางจำเนียร ครองยุทธ	๒๖ หมู่ที่ ๘ ตำบลห้วยไร่
๔๐๗	นายจำรอง แก้วมงคล	๕๗ หมู่ที่ ๘ ตำบลห้วยไร่
๔๐๘	นายจำรัส จงใจ	๓๒ หมู่ที่ ๘ ตำบลห้วยไร่
๔๐๙	นางสาวชู โคตรจันทัด	๔ หมู่ที่ ๘ ตำบลห้วยไร่
๔๑๐	นายเชียร คำผาลา	๔๖ หมู่ที่ ๘ ตำบลห้วยไร่
๔๑๑	นางตรี คณะชัย	๓๐/๑ หมู่ที่ ๘ ตำบลห้วยไร่
๔๑๒	นายถนอม กาหลง	๕๕ หมู่ที่ ๘ ตำบลห้วยไร่
๔๑๓	นายถวิล แผงจ่าย	๒๒ หมู่ที่ ๘ ตำบลห้วยไร่
๔๑๔	นางทวีพร สินชู	๘๘ หมู่ที่ ๘ ตำบลห้วยไร่
๔๑๕	นายนิว มั่นคง	๑๔ หมู่ที่ ๘ ตำบลห้วยไร่
๔๑๖	นางบรรতিক อ่อนคำ	๒๕ หมู่ที่ ๘ ตำบลห้วยไร่
๔๑๗	นายบรรยาย ธรรมโรจน์	๔๑ หมู่ที่ ๘ ตำบลห้วยไร่
๔๑๘	นางบัญชา ศรีเมือง	๘๘ หมู่ที่ ๘ ตำบลห้วยไร่
๔๑๙	นางบัวไข ยั้งใจ	๓๘ หมู่ที่ ๘ ตำบลห้วยไร่
๔๒๐	นางบัวลา วรรณภูมิ	๖ หมู่ที่ ๘ ตำบลห้วยไร่
๔๒๑	นางบุญจันทร์ ประทุม	๔๒ หมู่ที่ ๘ ตำบลห้วยไร่
๔๒๒	นางบุญน้อม แสนมี	๔๔ หมู่ที่ ๘ ตำบลห้วยไร่
๔๒๓	นายบุญเรือง นาทุ่งหมื่น	๕๓ หมู่ที่ ๘ ตำบลห้วยไร่
๔๒๔	นางบุญเลิศ งามะพันธ์	๑๐๒ หมู่ที่ ๘ ตำบลห้วยไร่
๔๒๕	นายสม คณะชัย	๘๐ หมู่ที่ ๘ ตำบลห้วยไร่

๘๖๖	นายใบ โคตจันทัต	๕ หมู่ที่ ๘ ตำบลห้วยไร่
๘๖๗	นางประนอม ธรรมโรจน์	๔๓ หมู่ที่ ๘ ตำบลห้วยไร่
๘๖๘	นายประเสริฐ มั่นคง	๔ หมู่ที่ ๘ ตำบลห้วยไร่
๘๖๙	นายประเสริฐ สุมาต	๑๙ หมู่ที่ ๘ ตำบลห้วยไร่
๘๗๐	นางผอง สุขสบาย	๑๐ หมู่ที่ ๘ ตำบลห้วยไร่
๘๗๑	นางเพ็ญ อินอร่าม	๑๘ หมู่ที่ ๘ ตำบลห้วยไร่
๘๗๒	นางแพง กาหลง	๔๙ หมู่ที่ ๘ ตำบลห้วยไร่
๘๗๓	นายลวด โสระเวช	๑๒ หมู่ที่ ๘ ตำบลห้วยไร่
๘๗๔	นางลอง โคตจันทัต	๓๗/๒ หมู่ที่ ๘ ตำบลห้วยไร่
๘๗๕	นางสาววันชัย วรार्หค้ำ	๒๓ หมู่ที่ ๘ ตำบลห้วยไร่
๘๗๖	นายวีระพล บุญเมือง	๑๐๘ หมู่ที่ ๘ ตำบลห้วยไร่
๘๗๗	นายศิลป์ชัย ครองยุทธ	๘๔ หมู่ที่ ๘ ตำบลห้วยไร่
๘๗๘	นายสง่า มั่นคง	๑๔ หมู่ที่ ๘ ตำบลห้วยไร่
๘๗๙	นายสมปอง เนาวะพันธ์	๘ หมู่ที่ ๘ ตำบลห้วยไร่
๘๘๐	นายสังวาลย์ ตระพันธ์	๕๒ หมู่ที่ ๘ ตำบลห้วยไร่
๘๘๑	นางสัน ธรรมโรจน์	๔๑ หมู่ที่ ๘ ตำบลห้วยไร่
๘๘๒	นางสา คำพาลา	๔๖ หมู่ที่ ๘ ตำบลห้วยไร่
๘๘๓	นางสำเนียง แพงจ่าย	๒๒ หมู่ที่ ๘ ตำบลห้วยไร่
๘๘๔	นายสำลี ศรีเมือง	๘๒ หมู่ที่ ๘ ตำบลห้วยไร่
๘๘๕	นางสุบรร รุ่งเรือง	๒๔ หมู่ที่ ๘ ตำบลห้วยไร่
๘๘๖	นายสุภี หงษ์ทอง	๘๕ หมู่ที่ ๘ ตำบลห้วยไร่
๘๘๗	นางสุ่ม โคตจันทัต	๕ หมู่ที่ ๘ ตำบลห้วยไร่
๘๘๘	นางเสงี่ยม หงษ์ทอง	๓๓ หมู่ที่ ๘ ตำบลห้วยไร่
๘๘๙	นางหนู ตระพันธ์	๕๒ หมู่ที่ ๘ ตำบลห้วยไร่
๘๙๐	นางหนู ธรรมโรจน์	๓๗ หมู่ที่ ๘ ตำบลห้วยไร่
๘๙๑	นางอำนวย คณะชัย	๕๐ หมู่ที่ ๘ ตำบลห้วยไร่
๘๙๒	นายอุดม คณะชัย	๓๗ หมู่ที่ ๘ ตำบลห้วยไร่
๘๙๓	นายกอง ยั่งยืน	๖ หมู่ที่ ๙ ตำบลห้วยไร่
๘๙๔	นายแกม คำโยธา	๑๕๕ หมู่ที่ ๙ ตำบลห้วยไร่
๘๙๕	นายคำ เข้มสุข	๘๐ หมู่ที่ ๙ ตำบลห้วยไร่
๘๙๖	นางคำ จันทะพันธ์	๑๐๙ หมู่ที่ ๙ ตำบลห้วยไร่
๘๙๗	นายคำ นามสร	๖๕ หมู่ที่ ๙ ตำบลห้วยไร่
๘๙๘	นายคำมี อารีจิตร	๑๑๖ หมู่ที่ ๙ ตำบลห้วยไร่
๘๙๙	นายคำศรี ภาพจันทร์	๙๕ หมู่ที่ ๙ ตำบลห้วยไร่
๙๐๐	นางจันทร์ดี อารีจิต	๑๐๘ หมู่ที่ ๙ ตำบลห้วยไร่
๙๐๑	นางจันทพร แสงฉาย	๑๑๙ หมู่ที่ ๙ ตำบลห้วยไร่

๘๖๒	นายเฉลียว สระทองพรม	๑๖๑ หมู่ที่ ๙ ตำบลห้วยไร่
๘๖๓	นางชนากานต์ พุทธิรัก	๓๓๖ หมู่ที่ ๙ ตำบลห้วยไร่
๘๖๔	นางดวงจันทร์ เทียงธรรม	๕ หมู่ที่ ๙ ตำบลห้วยไร่
๘๖๕	นางเดือน ศรีแก้ว	๙ หมู่ที่ ๙ ตำบลห้วยไร่
๘๖๖	นางต้น ศรีเมืองคุณ	๘๘ หมู่ที่ ๙ ตำบลห้วยไร่
๘๖๗	นายถวิล ศรีเมืองคุณ	๒๐ หมู่ที่ ๙ ตำบลห้วยไร่
๘๖๘	นายถิน ศรีเมืองคุณ	๑๕๑ หมู่ที่ ๙ ตำบลห้วยไร่
๘๖๙	นางทองคำ อารีจิตร	๑๑๖ หมู่ที่ ๙ ตำบลห้วยไร่
๘๗๐	นายทองดี เหล่าสา	๒ หมู่ที่ ๙ ตำบลห้วยไร่
๘๗๑	นางทองเถาว์ ไกรรัตน์	๖๖ หมู่ที่ ๙ ตำบลห้วยไร่
๘๗๒	นางทองสี ยุติรักษ์	๓๗๘ หมู่ที่ ๙ ตำบลห้วยไร่
๘๗๓	นางทองสี รุจิตร	๓๕ หมู่ที่ ๙ ตำบลห้วยไร่
๘๗๔	นายนิพนธ์ ชูรัตน์	๖๒ หมู่ที่ ๙ ตำบลห้วยไร่
๘๗๕	นายบัญชา ชะอุ่มเกต	๖๙ หมู่ที่ ๙ ตำบลห้วยไร่
๘๗๖	นางบัว กิรินทร์	๑๑๘ หมู่ที่ ๙ ตำบลห้วยไร่
๘๗๗	นางบัวผัน เหล่าสา	๒ หมู่ที่ ๙ ตำบลห้วยไร่
๘๗๘	นางบัวลี วงคำขาว	๓ หมู่ที่ ๙ ตำบลห้วยไร่
๘๗๙	นายบุ รุจิตร	๑๖๖ หมู่ที่ ๙ ตำบลห้วยไร่
๘๘๐	นายบุญ สินชู	๓๘ หมู่ที่ ๙ ตำบลห้วยไร่
๘๘๑	นายบุญ โสภากัน	๕๔ หมู่ที่ ๙ ตำบลห้วยไร่
๘๘๒	นายบุญกาง แพนพนา	๑๒๔ หมู่ที่ ๙ ตำบลห้วยไร่
๘๘๓	นางสาวบุญชู พันเทพ	๖๒ หมู่ที่ ๙ ตำบลห้วยไร่
๘๘๔	นายบุญชู รุจิตร	๓๕ หมู่ที่ ๙ ตำบลห้วยไร่
๘๘๕	นายบุญตรง เทียงธรรม	๕ หมู่ที่ ๙ ตำบลห้วยไร่
๘๘๖	นางบุญมา นามสอน	๓๓๕ หมู่ที่ ๙ ตำบลห้วยไร่
๘๘๗	นางบุญมา โสภากัน	๕๔ หมู่ที่ ๙ ตำบลห้วยไร่
๘๘๘	นางบุญมี กาฬบุตร	๑๕๖ หมู่ที่ ๙ ตำบลห้วยไร่
๘๘๙	นายบุญเลื่อน ศรีแก้ว	๘๒ หมู่ที่ ๙ ตำบลห้วยไร่
๘๙๐	นางบุญศรี บุญสุภาพ	๑๒๑ หมู่ที่ ๙ ตำบลห้วยไร่
๘๙๑	นายประเทือง ไกยนิจร	๑๐๙ หมู่ที่ ๙ ตำบลห้วยไร่
๘๙๒	นายประสิทธิ์ บุญมูล	๘ หมู่ที่ ๙ ตำบลห้วยไร่
๘๙๓	นางปราณี คำโยธา	๑๕๕ หมู่ที่ ๙ ตำบลห้วยไร่
๘๙๔	นางปราณี ยั่งยืน	๖ หมู่ที่ ๙ ตำบลห้วยไร่
๘๙๕	นางเป็ียง คณาสาร	๒๑๔ หมู่ที่ ๙ ตำบลห้วยไร่
๘๙๖	นางมุสดี แสงเพชร	๓๓๓ หมู่ที่ ๙ ตำบลห้วยไร่
๘๙๗	นางพร ชะอุ่มเกต	๖๙ หมู่ที่ ๙ ตำบลห้วยไร่

๘๙๘	นางพั้ว นามขร	๕๕ หมู่ที่ ๙ ตำบลห้วยไร่
๘๙๙	นางพิมพ์า อมรเดชภักดี	๖๗ หมู่ที่ ๙ ตำบลห้วยไร่
๙๐๐	นายเพ็ง อารีจิต	๑๐๘ หมู่ที่ ๙ ตำบลห้วยไร่
๙๐๑	นายเพชรบูรณ์ แสงฉาย	๑๑๙ หมู่ที่ ๙ ตำบลห้วยไร่
๙๐๒	นางเกา ไกรทอง	๙๖ หมู่ที่ ๙ ตำบลห้วยไร่
๙๐๓	นายรันดร อัมภาพัฒน์	๑๖๔ หมู่ที่ ๙ ตำบลห้วยไร่
๙๐๔	นางราตรี สีวะกุล	๙๔ หมู่ที่ ๙ ตำบลห้วยไร่
๙๐๕	นางวันเพ็ญ ศรีแก้ว	๑๖๔ หมู่ที่ ๙ ตำบลห้วยไร่
๙๐๖	นางวัลภา	๑๕๘ หมู่ที่ ๙ ตำบลห้วยไร่
๙๐๗	นางวิไลย์ จันทร์อ่อน	๑๖๘ หมู่ที่ ๙ ตำบลห้วยไร่
๙๐๘	นายศรีบุญญ์ แสงเพชร	๖๗ หมู่ที่ ๙ ตำบลห้วยไร่
๙๐๙	นางสกุลรัตน์ รัตนศรี	๗๖ หมู่ที่ ๙ ตำบลห้วยไร่
๙๑๐	นายสง่า เทียงธรรม	๒๑ หมู่ที่ ๙ ตำบลห้วยไร่
๙๑๑	นายสนิท ยุติรักษ์	๑๗๘ หมู่ที่ ๙ ตำบลห้วยไร่
๙๑๒	นายสมใจ พันเทพ	๑๗๗ หมู่ที่ ๙ ตำบลห้วยไร่
๙๑๓	นางสมบูรณ์ สิ้นชู	๗๘ หมู่ที่ ๙ ตำบลห้วยไร่
๙๑๔	นายสมบูรณ์ สีวะกุล	๙๔ หมู่ที่ ๙ ตำบลห้วยไร่
๙๑๕	นายสมพันธ์	๙๗ หมู่ที่ ๙ ตำบลห้วยไร่
๙๑๖	นางสมศรี เนตรพันธ์	๙๗ หมู่ที่ ๙ ตำบลห้วยไร่
๙๑๗	นายสมหวัง เตชะขัน	๑๓๙ หมู่ที่ ๙ ตำบลห้วยไร่
๙๑๘	นายสุวรรณค์ กาพบุตร	๑๕๖ หมู่ที่ ๙ ตำบลห้วยไร่
๙๑๙	นายสุวรรณค์ โสภากันต์	๗ หมู่ที่ ๙ ตำบลห้วยไร่
๙๒๐	นายสวัสดิ มีลา	๓๓ หมู่ที่ ๙ ตำบลห้วยไร่
๙๒๑	นายสวาท นาระหัด	๑๑๐ หมู่ที่ ๙ ตำบลห้วยไร่
๙๒๒	นางสำเนียง สวาสุด	๗๕ หมู่ที่ ๙ ตำบลห้วยไร่
๙๒๓	นายสำราญ ทศบุตร	๔๙ หมู่ที่ ๙ ตำบลห้วยไร่
๙๒๔	นางเสบียง ทองจันทร์	๑๓๐ หมู่ที่ ๙ ตำบลห้วยไร่
๙๒๕	นางไสว ศรีแก้ว	๘๒ หมู่ที่ ๙ ตำบลห้วยไร่
๙๒๖	นางหนู รุจิต	๑๒๖ หมู่ที่ ๙ ตำบลห้วยไร่
๙๒๗	นางหนูพิน วรรณภูมิ	๑๓๑ หมู่ที่ ๙ ตำบลห้วยไร่
๙๒๘	นายหนูลา วรรณภูมิ	๑๓๒ หมู่ที่ ๙ ตำบลห้วยไร่
๙๒๙	นางหนุอาจ บุญมูล	๘ หมู่ที่ ๙ ตำบลห้วยไร่
๙๓๐	นายหมอน สีระมาตร	๙๒ หมู่ที่ ๙ ตำบลห้วยไร่
๙๓๑	นายหวัล ศรีเมืองคุณ	๑๕๐ หมู่ที่ ๙ ตำบลห้วยไร่
๙๓๒	นายอนงค์ มูลประเสริฐ	๑ หมู่ที่ ๙ ตำบลห้วยไร่
๙๓๓	นางอินทร์ โสภากันต์	๗ หมู่ที่ ๙ ตำบลห้วยไร่

๕๓๔	นางคำกอง เข้มสุข	๕๓ หมู่ที่ ๑ ตำบลห้วยไร่	
๕๓๕	นางไสว เรืองชัยภูมิ	๕๐ หมู่ที่ ๒ ตำบลห้วยไร่	
๕๓๖	นางพิมพ์พิชชา บำรุงสัวส์ดี	๑๙ หมู่ที่ ๗ ตำบลห้วยไร่	
๕๓๗	นายอุดม สายทวี	๒๘ หมู่ที่ ๙ ตำบลห้วยไร่	

คนพิการ

ลำดับที่	ชื่อ - สกุล	บ้านเลขที่	ลักษณะความพิการ
๑	นางสาวกรวลัย ปานูเวช	๑๖๒ หมู่ที่ ๑ ตำบลห้วยไร่	
๒	นางสาวกัญญาวีร์ แดงมะแจ้	๑๔๑ หมู่ที่ ๑ ตำบลห้วยไร่	
๓	นายเข้มทอง เชื้อนิล	๕๗ หมู่ที่ ๑ ตำบลห้วยไร่	
๔	เด็กชายจิตติพัฒน์ สุวรรณภูมิ	๖๕ หมู่ที่ ๑ ตำบลห้วยไร่	
๕	นายซอน เชื้อนิล	๕๐ หมู่ที่ ๑ ตำบลห้วยไร่	
๖	นายเทียนชัย ประทุม	๓๕ หมู่ที่ ๑ ตำบลห้วยไร่	
๗	นายบัวลี เมษา	๘ หมู่ที่ ๑ ตำบลห้วยไร่	
๘	นายบุญยัง งามะพันธ์	๒ หมู่ที่ ๑ ตำบลห้วยไร่	
๙	นายประสิทธิ์ ปานูเวช	๕๑ หมู่ที่ ๑ ตำบลห้วยไร่	
๑๐	นายประสิทธิ์ ปานูเวช	๓๘ หมู่ที่ ๑ ตำบลห้วยไร่	
๑๑	นางเพียง แผงจ่าย	๓๕/๑ หมู่ที่ ๑ ตำบลห้วยไร่	
๑๒	นางสาวมณฑา รุจิตร	๑๕ หมู่ที่ ๑ ตำบลห้วยไร่	
๑๓	นายลับลอง งามะพันธ์	๓๔ หมู่ที่ ๑ ตำบลห้วยไร่	
๑๔	นางสมคิด วงศ์ชมภู	๑๑๗ หมู่ที่ ๑ ตำบลห้วยไร่	
๑๕	นางสร้อย บุญเมือง	๕๗ หมู่ที่ ๑ ตำบลห้วยไร่	
๑๖	นางสัมฤทธิ์ นันทมาตร	๒๑ หมู่ที่ ๑ ตำบลห้วยไร่	
๑๗	นางสำราญ นามหงษา	๑๖ หมู่ที่ ๑ ตำบลห้วยไร่	
๑๘	นางสาวสุรีย์ บุญสุภาพ	๒๐ หมู่ที่ ๑ ตำบลห้วยไร่	
๑๙	นายแสงเพชร บุญมูล	๙ หมู่ที่ ๑ ตำบลห้วยไร่	
๒๐	นางอ่อน พยั้งเฆ	๔๙ หมู่ที่ ๑ ตำบลห้วยไร่	
๒๑	นายอ่อนศรี แสวงหา	๘๒ หมู่ที่ ๑ ตำบลห้วยไร่	
๒๒	นายอัมพร ชัยสุระ	๕๗ หมู่ที่ ๑ ตำบลห้วยไร่	
๒๓	นายอุทัย อุปริมาตย์	๓๒ หมู่ที่ ๑ ตำบลห้วยไร่	
๒๔	นางคำ อินอร่าม	๔ หมู่ที่ ๑๐ ตำบลห้วยไร่	
๒๕	นางคำภา พลเดช	๑๖๐ หมู่ที่ ๑๐ ตำบลห้วยไร่	

๒๖	นายใจ เขาวะรักษ์	๑๘๘ หมู่ที่ ๑๐ ตำบลห้วยไร่
๒๗	นายชัยวิชิต เชื้อนิล	๑๘๕ หมู่ที่ ๑๐ ตำบลห้วยไร่
๒๘	นายซ็อน จันทะวงค์	๑๐๕ หมู่ที่ ๑๐ ตำบลห้วยไร่
๒๙	นางน้อย ถามะพันธ์	๖๓ หมู่ที่ ๑๐ ตำบลห้วยไร่
๓๐	นายณัฐพล แสนมี	๘๘ หมู่ที่ ๑๐ ตำบลห้วยไร่
๓๑	นางสาวน้ำฝน ยองประยูร	๑๔ หมู่ที่ ๑๐ ตำบลห้วยไร่
๓๒	นางบุญมี พิลาพันธ์	๕๗ หมู่ที่ ๑๐ ตำบลห้วยไร่
๓๓	นางสาวประภัสสร มียะวงศ์	๑๕๕ หมู่ที่ ๑๐ ตำบลห้วยไร่
๓๔	นายปิ่น บุญจोग	๔๑ หมู่ที่ ๑๐ ตำบลห้วยไร่
๓๕	นายพันธ์ ถามะพันธ์	๖๓ หมู่ที่ ๑๐ ตำบลห้วยไร่
๓๖	นายวิเชียร ธรรมโรจน์	๖๗ หมู่ที่ ๑๐ ตำบลห้วยไร่
๓๗	นางสมจิต บุญจोग	๔๑ หมู่ที่ ๑๐ ตำบลห้วยไร่
๓๘	นายสุบรรณ พิลาพันธ์	๕๗ หมู่ที่ ๑๐ ตำบลห้วยไร่
๓๙	นายอริราช สุวะมาตย์	๑๕๒ หมู่ที่ ๑๐ ตำบลห้วยไร่
๔๐	นายกระเสริม ธรรมโรจน์	๒๑ หมู่ที่ ๒ ตำบลห้วยไร่
๔๑	นายคำพันธ์ วรรณพัฒน์	๒๕ หมู่ที่ ๒ ตำบลห้วยไร่
๔๒	นางสาวคำพูล นามบุตรดี	๓๙ หมู่ที่ ๒ ตำบลห้วยไร่
๔๓	นายทองแดง บุญสุภาพ	๕ หมู่ที่ ๒ ตำบลห้วยไร่
๔๔	นายนน ทองบ่อ	๓๐ หมู่ที่ ๒ ตำบลห้วยไร่
๔๕	นายนิคม สิ้นชู	๓๗๗ หมู่ที่ ๒ ตำบลห้วยไร่
๔๖	นางสาวนิภาพร ทองบ่อ	๑๒๔ หมู่ที่ ๒ ตำบลห้วยไร่
๔๗	เด็กชายบรรจง เนตรพันธ์	๑ หมู่ที่ ๒ ตำบลห้วยไร่
๔๘	นายบุญจันทร์ สุวะไกร	๙๑ หมู่ที่ ๒ ตำบลห้วยไร่
๔๙	นายประชิต พรหมทา	๔๑ หมู่ที่ ๒ ตำบลห้วยไร่
๕๐	นายประสิทธิชัย บุญเมือง	๔๘ หมู่ที่ ๒ ตำบลห้วยไร่
๕๑	นางสาวปราณี พวงจันทร์	๕๓ หมู่ที่ ๒ ตำบลห้วยไร่
๕๒	นางสาวปิ่น สุริวงค์	๑๖ หมู่ที่ ๒ ตำบลห้วยไร่
๕๓	นายพงษ์สิทธิ์ บ่อแก้ว	๓๐/๑ หมู่ที่ ๒ ตำบลห้วยไร่
๕๔	นายไพฑูรย์ พวงจันทร์	๘๒ หมู่ที่ ๒ ตำบลห้วยไร่
๕๕	นางวัฒนา โพธิ์สิงห์	๕๒ หมู่ที่ ๒ ตำบลห้วยไร่
๕๖	นายสมควร ถามะพันธ์	๘ หมู่ที่ ๒ ตำบลห้วยไร่
๕๗	นายสมบูรณ์ ทองบ่อ	๑๒๔ หมู่ที่ ๒ ตำบลห้วยไร่
๕๘	นายสมศักดิ์ ธรรมโรจน์	๑๐ หมู่ที่ ๒ ตำบลห้วยไร่
๕๙	นางสลม ไกอนิตย์	๓๓ หมู่ที่ ๒ ตำบลห้วยไร่
๖๐	เด็กชายสวิตต์ ทำนุ	๑๒๓๓ หมู่ที่ ๒ ตำบลห้วยไร่
๖๑	เด็กชายสทกรณ ถามะพันธ์	๑๖๕ หมู่ที่ ๒ ตำบลห้วยไร่

๖๒	นางสังวาน บุญขาว	๓๗ หมู่ที่ ๒ ตำบลห้วยไร่	
๖๓	นายสุรศักดิ์ สมหวัง	๔๕ หมู่ที่ ๒ ตำบลห้วยไร่	
๖๔	นายเสรีจ ธรรมโรจน์	๑๒๑ หมู่ที่ ๒ ตำบลห้วยไร่	
๖๕	นายอานนท์ ประกอบจันทร์	๒๑๔ หมู่ที่ ๒ ตำบลห้วยไร่	
๖๖	นางอุไท โสภากันต์	๖๙ หมู่ที่ ๒ ตำบลห้วยไร่	
๖๗	เด็กหญิงเอมิการ ทองเลิศ	๑๐๗ หมู่ที่ ๒ ตำบลห้วยไร่	
๖๘	นายกฤษดา กงนะ	๔๘ หมู่ที่ ๓ ตำบลห้วยไร่	
๖๙	นางสาวกอสลิน นีระวงค์	๑๖๕ หมู่ที่ ๓ ตำบลห้วยไร่	
๗๐	นายกัญญา ประทุม	๓๓๕ หมู่ที่ ๓ ตำบลห้วยไร่	
๗๑	นางสาวเก็จแก้ว นามสร	๑๔๓ หมู่ที่ ๓ ตำบลห้วยไร่	
๗๒	นายคำพอง กาฬบุตร	๒๐๙ หมู่ที่ ๓ ตำบลห้วยไร่	
๗๓	นางสาวคำพา แพงจ่าย	๒๒๑ หมู่ที่ ๓ ตำบลห้วยไร่	
๗๔	นายจรูญ บุญหาญ	๗๖ หมู่ที่ ๓ ตำบลห้วยไร่	
๗๕	นายจักรี เจริญสุข	๓๗๙ หมู่ที่ ๓ ตำบลห้วยไร่	
๗๖	นางจันทร์ กาฬบุตร	๕๐ หมู่ที่ ๓ ตำบลห้วยไร่	
๗๗	นางเฉลียว จัตุรัส	๑๙ หมู่ที่ ๓ ตำบลห้วยไร่	
๗๘	นางช้อน บุญเมือง	๑๐๕ หมู่ที่ ๓ ตำบลห้วยไร่	
๗๙	นางเขียน บุญสุภาพ	๑๓๖ หมู่ที่ ๓ ตำบลห้วยไร่	
๘๐	นายณรงค์ จัตุรัส	๔๖ หมู่ที่ ๓ ตำบลห้วยไร่	
๘๑	เด็กชายทรงสิทธิ์ มาลุน	๑๒๕ หมู่ที่ ๓ ตำบลห้วยไร่	
๘๒	นางทองคำ ชาวนา	๑๐๐ หมู่ที่ ๓ ตำบลห้วยไร่	
๘๓	นางทองคำ ชาวนา	๑๐๐ หมู่ที่ ๓ ตำบลห้วยไร่	
๘๔	นายทองดี โสภากันต์	๑๐๔ หมู่ที่ ๓ ตำบลห้วยไร่	
๘๕	นายนิรันดร์ พวงจันทร์	๕๑ หมู่ที่ ๓ ตำบลห้วยไร่	
๘๖	นางบัวผัน บุญธรรม	๑๕๙ หมู่ที่ ๓ ตำบลห้วยไร่	
๘๗	นางบัวลอน บุญธรรม	๒๑๑ หมู่ที่ ๓ ตำบลห้วยไร่	
๘๘	นางบุญยืน มิ่งขวัญ	๑๐๑ หมู่ที่ ๓ ตำบลห้วยไร่	
๘๙	นายบุญสอง ชาวนา	๑๒๘ หมู่ที่ ๓ ตำบลห้วยไร่	
๙๐	นายประยงค์ ทองจันทร์	๑๕๑ หมู่ที่ ๓ ตำบลห้วยไร่	
๙๑	นายประยูร บุญอาจ	๓๕ หมู่ที่ ๓ ตำบลห้วยไร่	
๙๒	นางสาวปาริชาติ คำสิงห์	๒๔๕ หมู่ที่ ๓ ตำบลห้วยไร่	
๙๓	นางสาวพร จุลพันธ์	๙๘ หมู่ที่ ๓ ตำบลห้วยไร่	
๙๔	นางเพ็ญ แพงจ่าย	๑๑๓ หมู่ที่ ๓ ตำบลห้วยไร่	
๙๕	นายแพงศรี นีระวงษ์	๑๖๕ หมู่ที่ ๓ ตำบลห้วยไร่	
๙๖	ร้อยตรีมนุญ พุฒผา	๑๙๕ หมู่ที่ ๓ ตำบลห้วยไร่	
๙๗	นางลำพรร สามารถ	๙๑ หมู่ที่ ๓ ตำบลห้วยไร่	

๙๘	นางสาววรรณภา สุวะรักษ์	๑๙๗ หมู่ที่ ๓ ตำบลห้วยไร่
๙๙	นายวันนา เนตรพันธ์	๒๒๒ หมู่ที่ ๓ ตำบลห้วยไร่
๑๐๐	นางสาวสำราญ ทองจันทร์	๑๑๒ หมู่ที่ ๓ ตำบลห้วยไร่
๑๐๑	นางสุนีย์ ทองจันทร์	๑๑ หมู่ที่ ๓ ตำบลห้วยไร่
๑๐๒	นายสุบรรณ ทองจันทร์	๓๙ หมู่ที่ ๓ ตำบลห้วยไร่
๑๐๓	นายแสงสุรีย์ เจริญสุข	๑๑๙ หมู่ที่ ๓ ตำบลห้วยไร่
๑๐๔	นางหนูพิน ภูตะเวช	๓๙ หมู่ที่ ๓ ตำบลห้วยไร่
๑๐๕	นายเหรียญ ภูด่านงัว	๓๐ หมู่ที่ ๓ ตำบลห้วยไร่
๑๐๖	นายอุทัย ธรรมโรจน์	๙ หมู่ที่ ๓ ตำบลห้วยไร่
๑๐๗	นายอุทัย สอรัักษ์	๖๗ หมู่ที่ ๓ ตำบลห้วยไร่
๑๐๘	นายอุทาน ทองบ่อ	๑ หมู่ที่ ๓ ตำบลห้วยไร่
๑๐๙	นางอุบล นามเมือง	๒๐๕ หมู่ที่ ๓ ตำบลห้วยไร่
๑๑๐	นางสาวอุไร สารคณา	๒๑๘ หมู่ที่ ๓ ตำบลห้วยไร่
๑๑๑	นายไกรวุธ ขามก้อน	๒๕ หมู่ที่ ๔ ตำบลห้วยไร่
๑๑๒	นางสาวแคทลียา บุญถม	๘๑ หมู่ที่ ๔ ตำบลห้วยไร่
๑๑๓	นางสาวจันแรม บุญมูล	๖ หมู่ที่ ๔ ตำบลห้วยไร่
๑๑๔	นางทองพูล โชคสุข	๓๙ หมู่ที่ ๔ ตำบลห้วยไร่
๑๑๕	นายบุญมา ภิญโญ	๓๘ หมู่ที่ ๔ ตำบลห้วยไร่
๑๑๖	นางมี นามสอน	๔๗ หมู่ที่ ๔ ตำบลห้วยไร่
๑๑๗	นางสาวยุพิน สายทอง	๙๕ หมู่ที่ ๔ ตำบลห้วยไร่
๑๑๘	นายวิทยา บุญภา	๒๐ หมู่ที่ ๔ ตำบลห้วยไร่
๑๑๙	นายสมพงษ์ ไรยราไฟ	๔๖ หมู่ที่ ๔ ตำบลห้วยไร่
๑๒๐	นายสมัย นามสอน	๔๗ หมู่ที่ ๔ ตำบลห้วยไร่
๑๒๑	นายสังข์ แสงวงหา	๓๕ หมู่ที่ ๔ ตำบลห้วยไร่
๑๒๒	นายสุพรรณ โชคสุข	๑๐ หมู่ที่ ๔ ตำบลห้วยไร่
๑๒๓	นายหนูพร เนตรพันธ์	๖๒ หมู่ที่ ๔ ตำบลห้วยไร่
๑๒๔	นางสาวคำ บุญถนอม	๓ หมู่ที่ ๕ ตำบลห้วยไร่
๑๒๕	นางจามร ธรรมโรจน์	๑ หมู่ที่ ๕ ตำบลห้วยไร่
๑๒๖	นางชมพร วุฒิสุทธิ์	๓๙ หมู่ที่ ๕ ตำบลห้วยไร่
๑๒๗	นายชาติ สุวรรณี	๓๗ หมู่ที่ ๕ ตำบลห้วยไร่
๑๒๘	นางตา โมริพันธ์	๒๘ หมู่ที่ ๕ ตำบลห้วยไร่
๑๒๙	นางเต้า นนทะบุตร	๔๖ หมู่ที่ ๕ ตำบลห้วยไร่
๑๓๐	นายทศพร โสภี	๒๘ หมู่ที่ ๕ ตำบลห้วยไร่
๑๓๑	นางทองบาย โมริพันธ์	๑๕ หมู่ที่ ๕ ตำบลห้วยไร่
๑๓๒	นางสาวนารี บุญจอน	๓๒ หมู่ที่ ๕ ตำบลห้วยไร่
๑๓๓	นายบุญขึ้น อารีจิตร	๑๔๗ หมู่ที่ ๕ ตำบลห้วยไร่

๑๓๔	นางสาวบุญทัน บุญจोग	๓๒ หมู่ที่ ๕ ตำบลห้วยไร่	
๑๓๕	นางเบิ่ง อุปราวัลย์	๒๐ หมู่ที่ ๕ ตำบลห้วยไร่	
๑๓๖	นายผล บุญหลวง	๖๐ หมู่ที่ ๕ ตำบลห้วยไร่	
๑๓๗	นายพร โสดาพงษ์	๑๑๕ หมู่ที่ ๕ ตำบลห้วยไร่	
๑๓๘	นายวน นกพรหม	๑๐๐ หมู่ที่ ๕ ตำบลห้วยไร่	
๑๓๙	นายวัชรระ มโนรัตน์	๑๕๐ หมู่ที่ ๕ ตำบลห้วยไร่	
๑๔๐	นายวิเชียร งามะพันธ์	๑๐๔ หมู่ที่ ๕ ตำบลห้วยไร่	
๑๔๑	นางสมบุญณ์ ผลจันทร์	๕๓๓ หมู่ที่ ๕ ตำบลห้วยไร่	
๑๔๒	นายสวน รุจิตร	๓๒ หมู่ที่ ๕ ตำบลห้วยไร่	
๑๔๓	นายเสถียร อุประวัลย์	๒๐ หมู่ที่ ๕ ตำบลห้วยไร่	
๑๔๔	นางหนูกอง บุญกลม	๑๓๓ หมู่ที่ ๕ ตำบลห้วยไร่	
๑๔๕	นางอ้วน พุทธจรัส	๑๒ หมู่ที่ ๕ ตำบลห้วยไร่	
๑๔๖	นายอำนาจ งามะพันธ์	๖๘ หมู่ที่ ๕ ตำบลห้วยไร่	
๑๔๗	นางฉวี อินประสงค์	๔๓ หมู่ที่ ๖ ตำบลห้วยไร่	
๑๔๘	เด็กชายณัฐกรณ์ แข็งฉลาด	๙๖ หมู่ที่ ๖ ตำบลห้วยไร่	
๑๔๙	นางดา โมริพันธ์	๓๕ หมู่ที่ ๖ ตำบลห้วยไร่	
๑๕๐	นางแดง บุญจोग	๑๒๐ หมู่ที่ ๖ ตำบลห้วยไร่	
๑๕๑	เด็กชายธนภัทร อุกะ	๑๐๑ หมู่ที่ ๖ ตำบลห้วยไร่	
๑๕๒	นายนิพนธ์ ระดาพงษ์	๑๐ หมู่ที่ ๖ ตำบลห้วยไร่	
๑๕๓	นางบัวไข แพงจ่าย	๕๐ หมู่ที่ ๖ ตำบลห้วยไร่	
๑๕๔	นางบัวพา สุวรรณิ	๓๒ หมู่ที่ ๖ ตำบลห้วยไร่	
๑๕๕	นายบุญช่วย จิตต์จั้งหวัด	๖๐ หมู่ที่ ๖ ตำบลห้วยไร่	
๑๕๖	นางบุญยี่ง บุญเมือง	๖๔ หมู่ที่ ๖ ตำบลห้วยไร่	
๑๕๗	นายประกาศ โมริพันธ์	๖๙ หมู่ที่ ๖ ตำบลห้วยไร่	
๑๕๘	นายป้ง ประทุม	๓๖ หมู่ที่ ๖ ตำบลห้วยไร่	
๑๕๙	นายผอง โคตรจันทัด	๖๕ หมู่ที่ ๖ ตำบลห้วยไร่	
๑๖๐	นายพจน์ โมริพันธ์	๓๓๔ หมู่ที่ ๖ ตำบลห้วยไร่	
๑๖๑	นายพนม บุญเมือง	๕๙ หมู่ที่ ๖ ตำบลห้วยไร่	
๑๖๒	นางพร แสนมี	๓๓ หมู่ที่ ๖ ตำบลห้วยไร่	
๑๖๓	นายพีระพงษ์ สีนชู	๔๖ หมู่ที่ ๖ ตำบลห้วยไร่	
๑๖๔	นายลม งามะพันธ์	๒/๑ หมู่ที่ ๖ ตำบลห้วยไร่	
๑๖๕	นายเลียง บุญกลม	๓๓/๒ หมู่ที่ ๖ ตำบลห้วยไร่	
๑๖๖	นายวิเลศ โมริพันธ์	๓๕ หมู่ที่ ๖ ตำบลห้วยไร่	
๑๖๗	นางสมควร สำราญ	๓๓/๒ หมู่ที่ ๖ ตำบลห้วยไร่	
๑๖๘	นายสมพร บุญจोग	๓๙ หมู่ที่ ๖ ตำบลห้วยไร่	
๑๖๙	นายสินชัย หนูจันทร์	๓๔ หมู่ที่ ๖ ตำบลห้วยไร่	

๓๖	นายหวาง กองทอง	๙ หมู่ที่ ๖ ตำบลห้วยไร่	
๓๖๑	นายเกี้ยง โคตจันทัด	๔๗ หมู่ที่ ๗ ตำบลห้วยไร่	
๓๖๒	นายคำ ทองดี	๗ หมู่ที่ ๗ ตำบลห้วยไร่	
๓๖๓	นายจันท์ พระทาเพชร	๔ หมู่ที่ ๗ ตำบลห้วยไร่	
๓๖๔	นางจันท์ มงคลดี	๑๒ หมู่ที่ ๗ ตำบลห้วยไร่	
๓๖๕	นายตัน น้อยหอม	๗๔ หมู่ที่ ๗ ตำบลห้วยไร่	
๓๖๖	นายทองอินทร์ แพงจ่าย	๓๖ หมู่ที่ ๗ ตำบลห้วยไร่	
๓๖๗	นางสาวบังอร โภคทรัพย์	๑๔ หมู่ที่ ๗ ตำบลห้วยไร่	
๓๖๘	นายบุญนำ พระทาเพชร	๘๒ หมู่ที่ ๗ ตำบลห้วยไร่	
๓๖๙	นายบุญมี งามะพันธ์	๖๐ หมู่ที่ ๗ ตำบลห้วยไร่	
๓๗๐	เด็กชายปฏิพล ผดาดจิตร	๑๑ หมู่ที่ ๗ ตำบลห้วยไร่	
๓๗๑	นายปรีชา เกษกุล	๗๖ หมู่ที่ ๗ ตำบลห้วยไร่	
๓๗๒	นางพิจิตร แพงจ่าย	๑๑๑ หมู่ที่ ๗ ตำบลห้วยไร่	
๓๗๓	นายเร็น ไสแสง	๕๕ หมู่ที่ ๗ ตำบลห้วยไร่	
๓๗๔	นายวัฒน์ศักดิ์ เมืองปาก	๘๔ หมู่ที่ ๗ ตำบลห้วยไร่	
๓๗๕	นางสาววิจิต งามะพันธ์	๓๓ หมู่ที่ ๗ ตำบลห้วยไร่	
๓๗๖	นายวีวอน งามะพันธ์	๓๓ หมู่ที่ ๗ ตำบลห้วยไร่	
๓๗๗	นางสาวสมพร พระสี	๔๔ หมู่ที่ ๗ ตำบลห้วยไร่	
๓๗๘	นางสาวสมร พระทาเพชร	๗๒ หมู่ที่ ๗ ตำบลห้วยไร่	
๓๗๙	นายสันติ แสงวงศ์	๔๒ หมู่ที่ ๗ ตำบลห้วยไร่	
๓๘๐	นายสำรอง สุทธิสิงห์	๓๘ หมู่ที่ ๗ ตำบลห้วยไร่	
๓๘๑	นายสำราญ สุทธิสิงห์	๓๘ หมู่ที่ ๗ ตำบลห้วยไร่	
๓๘๒	นางสาวสุภาพร เนตตะพันธ์	๑๐๙ หมู่ที่ ๗ ตำบลห้วยไร่	
๓๘๓	นางแสง บุญเมือง	๒ หมู่ที่ ๗ ตำบลห้วยไร่	
๓๘๔	นายหนูกร คำผาลา	๕๓ หมู่ที่ ๗ ตำบลห้วยไร่	
๓๘๕	นายหนูเพียร อินทร์รักษา	๑๐๑ หมู่ที่ ๗ ตำบลห้วยไร่	
๓๘๖	นางอ่ำ พระทาเพชร	๒๑ หมู่ที่ ๗ ตำบลห้วยไร่	
๓๘๗	นางช่อง ทองพรม	๕๕ หมู่ที่ ๘ ตำบลห้วยไร่	
๓๘๘	นายคำภา กาหลง	๔๙ หมู่ที่ ๘ ตำบลห้วยไร่	
๓๘๙	นายเชิดศักดิ์ มั่นคง	๔ หมู่ที่ ๘ ตำบลห้วยไร่	
๒๐๐	นายไชยา กาหลง	๔๙ หมู่ที่ ๘ ตำบลห้วยไร่	
๒๐๑	นายถนอม กาหลง	๕๕ หมู่ที่ ๘ ตำบลห้วยไร่	
๒๐๒	นายนิรุติ สันตะวงศ์	๗๕ หมู่ที่ ๘ ตำบลห้วยไร่	
๒๐๓	นายนิว มั่นคง	๑๔ หมู่ที่ ๘ ตำบลห้วยไร่	
๒๐๔	นางประนอม ธรรมโรจน์	๕๓ หมู่ที่ ๘ ตำบลห้วยไร่	
๒๐๕	นางสาวมะลิ กาหลง	๒๙ หมู่ที่ ๘ ตำบลห้วยไร่	

๒๐๖	นายเมย ป็องปก	๓๘ หมู่ที่ ๘ ตำบลห้วยไร่
๒๐๗	นางสาววันชัย วรหาคำ	๒๓ หมู่ที่ ๘ ตำบลห้วยไร่
๒๐๘	นายวีระพล บุญเมือง	๑๐๘ หมู่ที่ ๘ ตำบลห้วยไร่
๒๐๙	นายศิลาชัย ครอบงูท	๘๔ หมู่ที่ ๘ ตำบลห้วยไร่
๒๑๐	นายสมปอง เนาวะพันธ์	๘ หมู่ที่ ๘ ตำบลห้วยไร่
๒๑๑	นางสมลักษณ์ ใต้การ	๑ หมู่ที่ ๘ ตำบลห้วยไร่
๒๑๒	นายสุนทร หนองคูน้อย	๓๗ หมู่ที่ ๘ ตำบลห้วยไร่
๒๑๓	นางสาวสุภาพร บุญเมือง	๓๙ หมู่ที่ ๘ ตำบลห้วยไร่
๒๑๔	นางสาวสุวรรณ วรรณภูมิ	๕๑ หมู่ที่ ๘ ตำบลห้วยไร่
๒๑๕	นางสาวกิ่ง นัวทอง	๑๒๓ หมู่ที่ ๙ ตำบลห้วยไร่
๒๑๖	นางคำ จันทะพันธ์	๑๐๙ หมู่ที่ ๙ ตำบลห้วยไร่
๒๑๗	นายคำศรี กาฬจันทร์	๙๕ หมู่ที่ ๙ ตำบลห้วยไร่
๒๑๘	นางจันดา พันเทพ	๓๗๗ หมู่ที่ ๙ ตำบลห้วยไร่
๒๑๙	นางเดือน ศรีแก้ว	๙ หมู่ที่ ๙ ตำบลห้วยไร่
๒๒๐	นายถิน ศรีเมืองคุณ	๑๕๑ หมู่ที่ ๙ ตำบลห้วยไร่
๒๒๑	นายทรงยศ สอรัักษ์	๓๓ หมู่ที่ ๙ ตำบลห้วยไร่
๒๒๒	นายทองดี เหล่าสา	๒ หมู่ที่ ๙ ตำบลห้วยไร่
๒๒๓	นางทองเถาว์ ไกรรัตน์	๖๖ หมู่ที่ ๙ ตำบลห้วยไร่
๒๒๔	นายบัญชา ชะอุ่มเกต	๖๙ หมู่ที่ ๙ ตำบลห้วยไร่
๒๒๕	นางบัวผัน เนตรพันธ์	๙๗ หมู่ที่ ๙ ตำบลห้วยไร่
๒๒๖	นายบุญชู รุจิตร	๗๕ หมู่ที่ ๙ ตำบลห้วยไร่
๒๒๗	นายบุญเลื่อน ศรีแก้ว	๘๒ หมู่ที่ ๙ ตำบลห้วยไร่
๒๒๘	นายพรม รุจิตร	๓๖ หมู่ที่ ๙ ตำบลห้วยไร่
๒๒๙	นายมีชัย นามนาทุม	๑๘๖ หมู่ที่ ๙ ตำบลห้วยไร่
๒๓๐	นางสาวระดา เข้มสุข	๘๐ หมู่ที่ ๙ ตำบลห้วยไร่
๒๓๑	นางลำไย ทศบุตร	๔๙ หมู่ที่ ๙ ตำบลห้วยไร่
๒๓๒	นายวงศธร สีซิง	๕๕ หมู่ที่ ๙ ตำบลห้วยไร่
๒๓๓	นายวินิจ บุญจอง	๑๐๑ หมู่ที่ ๙ ตำบลห้วยไร่
๒๓๔	นายสวรรค์ โสภากันต์	๗ หมู่ที่ ๙ ตำบลห้วยไร่
๒๓๕	นางสาย สายสุวรรณ	๓๙ หมู่ที่ ๙ ตำบลห้วยไร่
๒๓๖	นายสำพาด สอรัักษ์	๓๓ หมู่ที่ ๙ ตำบลห้วยไร่
๒๓๗	นางสาวสุตารัตน์ จัตุรัส	๔ หมู่ที่ ๙ ตำบลห้วยไร่
๒๓๘	นายเสน ศาสตราชัย	๑๕ หมู่ที่ ๙ ตำบลห้วยไร่

สตรีมีครรภ์

ลำดับที่	ชื่อ - สกุล	บ้านเลขที่	หมายเหตุ
๑	นางสาวสวรรส เข้มสุข	๘๑ หมู่ที่ ๑ ตำบลห้วยไร่	
๒	นางสาวอนุธิดา ภูต่านงัว	๓๐ หมู่ที่ ๓ ตำบลห้วยไร่	
๓	นางสาวสุปราณี คชรักษ์	๒๔๘ หมู่ที่ ๓ ตำบลห้วยไร่	
๔	นางสาวระพรรณ อ่อนคำ	๙๖ หมู่ที่ ๖ ตำบลห้วยไร่	
๕	นางสาวเกิ้ลัดแก้ว โยธามาตร	๒๑ หมู่ที่ ๖ ตำบลห้วยไร่	
๖	นางสาวอาลิสสา เทจอหอ	๗/๑ หมู่ที่ ๖ ตำบลห้วยไร่	
๗	นางกนกธดา งามะพันธ์	๑๓๒ หมู่ที่ ๗ ตำบลห้วยไร่	
๘	นางสาวอลิสสา เสนารัตน์	๔๗ หมู่ที่ ๘ ตำบลห้วยไร่	
๙	นางสาวรติกา, จำนงการ	๑๕๒ หมู่ที่ ๑๐ ตำบลห้วยไร่	

ผู้ป่วยติดเตียง

ลำดับที่	ชื่อ - สกุล	บ้านเลขที่	ลักษณะความพิการ
๑	นายนิคม สิ้นชู	๑๓๗ หมู่ที่ ๒ ตำบลห้วยไร่	พิการอัมพาต
๒	นายไพฑูรย์ พวงจันทร์	๘๒ หมู่ที่ ๒ ตำบลห้วยไร่	พิการอัมพาต
๓	นางนาง งามะพันธ์	๑ หมู่ที่ ๒ ตำบลห้วยไร่	ครึ่งท่อน อัลไซเมอร์
๔	เด็กชายสหกรณ์ งามะพันธ์	๑๖๕ หมู่ที่ ๒ ตำบลห้วยไร่	ลมชัก/ ช่วยเหลือตัวเอง ไม่ได้
๕	นางนารี บุญจง	๓๒ หมู่ที่ ๕ ตำบลห้วยไร่	ผู้สูงอายุติดเตียง
๖	นางเต้า นนทะบุตร	๔๖ หมู่ที่ ๕ ตำบลห้วยไร่	ผู้สูงอายุติดเตียง
๗	นายสินชัย ทนุจันทร์	๓๔ หมู่ที่ ๖ ตำบลห้วยไร่	ผู้ป่วยติดเตียง
๘	นางจันทร์ มงคลดี	๑๒ หมู่ที่ ๗ ตำบลห้วยไร่	ผู้สูงอายุติดเตียง
๙	นายจันทร์ พระทาเพชร	๔ หมู่ที่ ๗ ตำบลห้วยไร่	ผู้สูงอายุติดเตียง
๑๐	นายนิว มั่นคง	๑๔ หมู่ที่ ๘ ตำบลห้วยไร่	ผู้สูงอายุติดเตียง
๑๑	นายบุญเลื่อน ศรีแก้ว	๘๒ หมู่ที่ ๙ ตำบลห้วยไร่	หลุดเลือดสมอง/ ช่วยเหลือตัวเอง ไม่ได้

หมายเหตุ ข้อมูลบัญชีรายชื่อบุคคลที่จะต้องอพยพก่อนเป็นลำดับแรก
จะต้องมีการปรับปรุงให้เป็นปัจจุบันอย่างสม่ำเสมอ

ภาคผนวก รฐ : บัญชีศูนย์พักพิงชั่วคราวหลัก/สำรอง

บัญชีศูนย์พักพิงชั่วคราวหลัก

ลำดับที่	ชื่อสถานที่	สถานที่ตั้ง	รองรับ ผู้อพยพได้จำนวน (คน)	ชื่อผู้ ประสานงาน	โทรศัพท์ติดต่อ	สิ่งสาธารณูปโภคที่มีอยู่			
						ไฟฟ้า	ประปา	ห้องสุขา (ห้อง)	อื่นๆ
๑	ร.ร.บ้านโคกสว่าง	หมู่ที่ ๔	๕๐	นายบุญหลาย คำหอม	๐๙๓๓-๙๐๘๒๓๕๔	✓	✓	๕	
๒	ร.ร.บ้านหนองแสง	หมู่ที่ ๘	๕๐	นายพิเชษฐ พันชคาม	๐๘๕๕-๔๑๖๑๓๗๔	✓	✓	๔	
รวม	๒	๒	๑๐๐	๒	๒	๒	๒	๙	

บัญชีศูนย์พักพิงชั่วคราวสำรอง

ลำดับที่	ชื่อสถานที่	สถานที่ตั้ง	รองรับ ผู้อพยพได้จำนวน (คน)	ชื่อผู้ ประสานงาน	โทรศัพท์ติดต่อ	สิ่งสาธารณูปโภคที่มีอยู่			
						ไฟฟ้า	ประปา	ห้องสุขา (ห้อง)	อื่นๆ
๑	วัดจัดทิมา	หมู่ที่ ๑	๑๐๐	นายไพฑูรย์ ทานะสิน	๐๖๔-๔๖๔๓๐๙๑	✓	✓	๑๐	
๒	วัดบ้านหาดทรายมูล	หมู่ที่ ๒	๑๐๐	นายสมฤทธิ์ ถามะพันธ์	๐๘๕๕-๔๑๖๒๙๕๕	✓	✓	๘	
๓	วัดหนองตาไถ่	หมู่ที่ ๓	๑๕๐	นายคำเตียน ประทุม	๐๘๖-๘๗๗๕๖๐๓	✓	✓	๑๐	
๔	วัดบ้านโคก	หมู่ที่ ๔	๕๐	นายบุญหลาย คำหอม	๐๙๓๓-๙๐๘๒๓๕๔	✓	✓	๖	
๕	วัดพันธิวิชา	หมู่ที่ ๕	๑๐๐	นายแสวง แพงจ่าย	๐๖๒-๘๖๖๖๙๕๖	✓	✓	๒๐	
๖	ศาลาประชาคม	หมู่ที่ ๖	๓๐	นายสวาท ถามะพันธ์	๐๘๓๓-๐๓๖๕๕๓๕	✓	✓	๒	
๗	วัดป่าสุขวนาราม	หมู่ที่ ๗	๑๐๐	นายสุพล อินอร่าม	๐๘๗-๓๓๖๕๖๐๓๑	✓	✓	๑๐	
๘	วัดบ้านหนองแสง	หมู่ที่ ๘	๘๐	นายพิเชษฐ พันชคาม	๐๘๕๕-๔๑๖๑๓๗๔	✓	✓	๑๐	
๙	ศาลาประชาคม	หมู่ที่ ๙	๓๐	นายสมชาย ทรัพย์สิน	๐๙๗-๕๕๕๕๕๕๕	✓	✓	๒	
๑๐	วัดบ้านกึ่งใจวิสุทธิธรรมวาสน	หมู่ที่ ๑๐	๔๐	นายวีระพันธ์ ชูยชม	๐๘๕๕-๔๑๖๓๕๕๕	✓	✓	๔	
รวม	๑๐	๑๐	๗๕๐	๑๐	๑๐	๑๐	๑๐	๘๒	

ภาคผนวก ท-๑ : แผนผังการติดต่อสื่อสารและข่ายวิทยุสื่อสาร
 เครือข่ายวิทยุสื่อสารของหน่วยงานต่างๆ ในจังหวัด

ลำดับที่	หน่วยงาน	นามเรียกขาน	ความถี่	หมายเหตุ
๑	สนง.ป้องกันและบรรเทาสาธารณภัยจังหวัดอำนาจเจริญ	ปก.อำนาจ	๑๖๑.๑๒๕	
๒	เทศบาลเมืองอำนาจเจริญ	แสงเพชร	๑๖๒.๕๕๐	
๓	สภ.เมืองอำนาจเจริญ	มิ่งเมือง	๑๕๒.๑๒๐	
๕	การไฟฟ้าส่วนภูมิภาคจังหวัดอำนาจเจริญ	ไฟฟ้า	๑๗๑.๔๐๐	
๖	โรงพยาบาลอำนาจเจริญ	โรงพยาบาล	๑๕๕.๐๐๐	

ภาคผนวก ข-๒ : หมายเลขโทรศัพท์ฉุกเฉิน

หน่วยงาน	หมายเลขโทรศัพท์
สำนักงานตำรวจแห่งชาติ (แจ้งเหตุด่วน - เหตุร้าย)	๑๙๑
สถานีดับเพลิง (แจ้งเหตุไฟไหม้ - ดับเพลิง)	๑๙๙
สายด่วนตำรวจท่องเที่ยว	๑๑๕๕
หน่วยกู้ชีพ วชิรพยาบาล	๑๕๕๕
กองปราบปราม	๑๑๙๕
สายด่วนกรมทางหลวง	๑๕๕๖
กรมเจ้าท่า,เหตุด่วนทางน้ำ	๑๑๙๙
กรมป้องกันและบรรเทาสาธารณภัย	๑๙๙๔
ศูนย์ควบคุมและสั่งการจราจร	๑๑๙๗
การทางพิเศษแห่งประเทศไทย	๑๕๕๓
รับแจ้งรถหาย, ถูกขโมย	๑๑๙๒
หน่วยการแพทย์ฉุกเฉิน (ทั่วไป)	๑๖๖๙
หน่วยการแพทย์ฉุกเฉิน (กทม.)	๑๖๕๖
ศูนย์เตือนภัยพิบัติแห่งชาติ	๑๙๒
สถานีวิทยุร่วมด้วยช่วยกัน	๑๖๓๗
สถานีวิทยุ จส.๑๐๐	๑๘๐๘
การไฟฟ้านครหลวง	๑๑๓๐
การไฟฟ้าส่วนภูมิภาค	๑๑๒๙
การประปานครหลวง	๑๑๒๕
การประปาส่วนภูมิภาค	๑๖๖๒



คำสั่งกองอำนวยการป้องกันและบรรเทาสาธารณภัยองค์การบริหารส่วนตำบลห้วยไร่

ที่ ๔๐๔/๒๕๖๔

เรื่อง การจัดตั้งกองอำนวยการป้องกันและบรรเทาสาธารณภัยองค์การบริหารส่วนตำบลห้วยไร่

อาศัยอำนาจตามพระราชบัญญัติป้องกันและบรรเทาสาธารณภัย พ.ศ.๒๕๕๐ มาตรา ๒๐
จึงแต่งตั้งกองอำนวยการป้องกันและบรรเทาสาธารณภัยองค์การบริหารส่วนตำบลห้วยไร่ ดังนี้

- | | |
|--|--------------------------|
| ๑. นายกององค์การบริหารส่วนตำบลห้วยไร่ | ประธานกรรมการ |
| ๒. ปลัดองค์การบริหารส่วนตำบลห้วยไร่ | กรรมการ |
| ๓. กำนันตำบลห้วยไร่ | กรรมการ |
| ๔. ผู้ใหญ่บ้านทุกหมู่บ้าน | กรรมการ |
| ๕. ผู้อำนวยการโรงพยาบาลส่งเสริมสุขภาพตำบลในพื้นที่ | กรรมการ |
| ๖. ผู้อำนวยการกองคลัง | กรรมการ |
| ๗. ผู้อำนวยการกองช่าง | กรรมการ |
| ๘. ผู้อำนวยการกองการศึกษา ศาสนา และวัฒนธรรม | กรรมการ |
| ๙. ผู้อำนวยการกองสาธารณสุข และสิ่งแวดล้อม | กรรมการ |
| ๑๐. หัวหน้าสำนักปลัดองค์การบริหารส่วนตำบล | กรรมการ/เลขานุการ |
| ๑๑. เจ้าพนักงานป้องกันและบรรเทาสาธารณภัย | กรรมการ/ผู้ช่วยเลขานุการ |

อำนาจหน้าที่

๑. จัดทำแผนปฏิบัติการในการป้องกันและบรรเทาสาธารณภัยขององค์กรปกครองส่วนท้องถิ่น และแผนที่เกี่ยวข้องเพื่ออำนวยการ ประสานงานและสนับสนุนการปฏิบัติในการป้องกันและบรรเทาสาธารณภัยขององค์กรปกครองส่วนท้องถิ่น
 ๒. กำหนดแนวทางปฏิบัติเพื่อลดความเสี่ยงจากสาธารณภัย การเตรียมพร้อมรับมือสาธารณภัย เช่น จัดให้มีการฝึกการป้องกันและบรรเทาสาธารณภัย เป็นต้น
 ๓. จัดตั้งทีมเฝ้าระวัง ติดตาม ประเมินและวิเคราะห์สถานการณ์สาธารณภัย และแจ้งเตือนภัยเมื่อเกิดหรือคาดว่าจะเกิดสาธารณภัยขึ้นในพื้นที่ และให้จัดตั้งศูนย์ปฏิบัติการฉุกเฉินท้องถิ่น เพื่อควบคุมและบัญชาการ การเผชิญเหตุสาธารณภัยสาธารณภัยในพื้นที่
 ๔. รวบรวม จัดทำคลังข้อมูลทรัพยากรในการป้องกันและบรรเทาสาธารณภัย และฐานข้อมูลความเสี่ยงภัยในพื้นที่อพท.
 ๕. ช่วยเหลือผู้อำนวยการจังหวัดและผู้อำนวยการอำเภอตามที่ได้รับมอบหมาย
 ๖. สนับสนุนการป้องกันและบรรเทาสาธารณภัยให้แก่องค์กรปกครองส่วนท้องถิ่นแห่งพื้นที่หรือพื้นที่ใกล้เคียงเมื่อได้รับการร้องขอ
- ทั้งนี้ ตั้งแต่บัดนี้เป็นต้นไป

สั่ง ณ วันที่ ๒๗ กันยายน ๒๕๖๔

เสนียน แพงจ่าย

นายเสนียน แพงจ่าย))

นายกององค์การบริหารส่วนตำบลห้วยไร่

ผู้อำนวยการท้องถิ่น



คำสั่งองค์การบริหารส่วนตำบลห้วยไร่

ที่ ๓๔๒/๒๕๖๔

เรื่อง แต่งตั้งคณะกรรมการจัดทำแผนและคณะทำงานจัดทำแผนปฏิบัติการในการป้องกันและบรรเทา
สาธารณภัยขององค์การบริหารส่วนตำบลห้วยไร่ พ.ศ.๒๕๖๔ - ๒๕๗๐

พระราชบัญญัติป้องกันและบรรเทาสาธารณภัย พ.ศ.๒๕๕๐ มาตรา ๑๖ (๔) แผนปฏิบัติการ
ในการป้องกันและบรรเทาสาธารณภัยขององค์กรปกครองส่วนท้องถิ่น และกองอำนวยการป้องกันและบรรเทา
สาธารณภัยกลาง ขอให้เทศบาลแผนปฏิบัติการป้องกันและ (ร่าง) องค์การบริหารส่วนตำบลเตรียมการจัดทำ/
บรรเทาสาธารณภัยขององค์กรปกครองส่วนท้องถิ่น พ.ศ.๒๕๕๔ - ๒๕๗๐ ตามแนวทางการจัดทำแผน (ร่าง)
ปฏิบัติการป้องกันและบรรเทาสาธารณภัยขององค์กรปกครองส่วนท้องถิ่น พ.ศ.๒๕๕๔ - ๒๕๗๐
สามารถประกาศใช้ภายในปี ๒๕๖๔

ดังนั้น เพื่อให้การจัดทำแผนปฏิบัติการในการป้องกันและบรรเทาสาธารณภัยของ
องค์การบริหารส่วนตำบลห้วยไร่ เป็นไปด้วยความเรียบร้อย จึงแต่งตั้งคณะกรรมการจัดทำแผนและคณะทำงาน
จัดทำแผนปฏิบัติการในการป้องกันและบรรเทาสาธารณภัยขององค์การบริหารส่วนตำบลห้วยไร่ พ.ศ.๒๕๖๔ - ๒๕๗๐ ดังนี้

๑. คณะกรรมการจัดทำแผนปฏิบัติการในการป้องกันและบรรเทาสาธารณภัยขององค์การ
บริหารส่วนตำบลห้วยไร่ พ.ศ.๒๕๖๔ - ๒๕๗๐

- | | |
|---|--------------------------|
| ๑. นายกองการบริหารส่วนตำบลห้วยไร่ | ประธานกรรมการ |
| ๒. ปลัดองค์การบริหารส่วนตำบลห้วยไร่ | กรรมการ |
| ๓. กำนันตำบลห้วยไร่ | กรรมการ |
| ๔. ผู้ใหญ่บ้านทุกหมู่บ้าน | กรรมการ |
| ๕. ผู้อำนวยการกองคลัง | กรรมการ |
| ๖. ผู้อำนวยการกองช่าง | กรรมการ |
| ๗. ผู้อำนวยการกองการศึกษา ศาสนา และวัฒนธรรม | กรรมการ |
| ๘. ผู้อำนวยการกองสาธารณสุข และสิ่งแวดล้อม | กรรมการ |
| ๙. หัวหน้าสำนักปลัดองค์การบริหารส่วนตำบล | กรรมการเลขานุการ/ |
| ๑๐. เจ้าพนักงานป้องกันและบรรเทาสาธารณภัย | กรรมการผู้ช่วยเลขานุการ/ |

มีหน้าที่ จัดทำแผนปฏิบัติการในการป้องกันและบรรเทาสาธารณภัยขององค์การบริหารส่วน
ตำบลห้วยไร่ ให้สอดคล้องกับแผนการป้องกันและบรรเทาสาธารณภัยจังหวัด และแผนการป้องกันและบรรเทา
สาธารณภัยอำเภอ เพื่อพิจารณาให้ความเห็นชอบ

๒. คณะทำงานจัดทำแผนปฏิบัติการในการป้องกันและบรรเทาสาธารณภัยขององค์การ
บริหารส่วนตำบลห้วยไร่ พ.ศ.๒๕๖๔ - ๒๕๗๐

- | | |
|--|--------------------|
| ๑. หัวหน้าสำนักปลัดองค์การบริหารส่วนตำบล | ประธานคณะทำงาน |
| ๒. นักวิเคราะห์นโยบายและแผน | คณะทำงาน |
| ๓. เจ้าพนักงานป้องกันและบรรเทาสาธารณภัย | คณะทำงานเลขานุการ/ |

มีหน้าที่ จัดทำร่างแผนปฏิบัติการในการป้องกันและบรรเทาสาธารณภัยขององค์การบริหารส่วนตำบลห้วยไร่ ให้สอดคล้องกับแผนการป้องกันและบรรเทาสาธารณภัยจังหวัด และแผนการป้องกันและบรรเทาสาธารณภัยอำเภอ เสนอคณะกรรมการจัดทำแผนปฏิบัติการในการป้องกันและบรรเทาสาธารณภัยขององค์การบริหารส่วนตำบลห้วยไร่ เพื่อให้ความเห็นชอบ

ทั้งนี้ ตั้งแต่บัดนี้เป็นต้นไป

สั่ง ณ วันที่ ๖ กันยายน ๒๕๖๔

เสนียน แผงจ่าย

นายเสนียน แผงจ่าย))

นายกองค์การบริหารส่วนตำบลห้วยไร่

แบบประเมินภัยพิบัติขั้นต้นด้านความต้องการช่วยเหลือผู้ประสบภัยจากภัยพิบัติ ระยะที่ ๑
(Initial Disaster Assessment Form)

๑. สถานที่ที่ทำการประเมิน

สถานที่	หมู่ที่
ชื่อหมู่บ้าน/ชุมชน	ตำบล
อำเภอ	จังหวัด
พิกัด (GPS) ละติจูด (๑ AT)	ลองจิจูด (๑ ONG)

๒. ทีมประเมินอย่างรวดเร็ว (DANA Team) ประกอบด้วย

ที่	ชื่อ-นามสกุล	หน่วยงาน	ตำแหน่ง	โทรศัพท์	E-mail/ID LINE
๑					
๒					
๓					
๔					
๕					

๓. ข้อมูลภัยพิบัติ

คำชี้แจง กรุณาใส่เครื่องหมายในช่องว่างที่เตรียมไว้ให้ และ/หรือเขียนข้อความ ตามความเป็นจริง

๓.๑ ประเภทและลักษณะของภัย

ประเภทของภัย	ลักษณะของภัย
อุทกภัย	() น้ำท่วมฉับพลัน () น้ำท่วมขัง () น้ำล้นตลิ่ง () น้ำไหลหลาก () น้ำทะเลหนุน () น้ำป่าไหลหลาก () วาตภัย () อื่นๆ ระบุ
ดินโคลนถล่ม	() การร่วงหล่น (Falls) () การลื่นไถล (Slides) () การไหล (Flows)

ข้อมูลเพิ่มเติมลักษณะของภัย

๓.๒ ระยะเวลาการเกิดภัยพิบัติ

- () ณ วันที่ทำการประเมิน ภัยพิบัติได้สิ้นสุดลงแล้ว
- | | | | | | |
|-----------|----------------|-------|------|------------|---|
| ภัยพิบัติ | เกิดขึ้นวันที่ | เดือน | พ.ศ. | เวลาประมาณ | น |
| | สิ้นสุดวันที่ | เดือน | พ.ศ. | เวลาประมาณ | น |
- () ณ วันที่ทำการประเมิน ภัยพิบัติยังไม่สิ้นสุด
- | | | | | | |
|-----------|----------------|-------|------|------------|---|
| ภัยพิบัติ | เกิดขึ้นวันที่ | เดือน | พ.ศ. | เวลาประมาณ | น |
|-----------|----------------|-------|------|------------|---|

๓.๓ สถานที่เกิดภัยพิบัติ

หมู่บ้าน/ชุมชน _____ หมู่ที่ _____
 ตำบล _____ อำเภอ _____
 จังหวัด _____
 พิกัด GPS ละติจูด (LAT) _____ ลองจิจูด (LONG) _____

๓.๔ ระดับการจัดการสาธารณภัย

- () สาธารณภัยขนาดเล็ก โดยมีผู้อำนวยการอำเภอ ผู้อำนวยการท้องถิ่น และ/หรือ ผู้ช่วยผู้อำนวยการ กรุงเทพมหานคร ควบคุมและสั่งการ
- () สาธารณภัยขนาดกลาง โดยมี ผู้อำนวยการจังหวัด หรือผู้อำนวยการกรุงเทพมหานคร ควบคุมสั่งการและบัญชาการ
- () สาธารณภัยขนาดใหญ่ โดยมีผู้บัญชาการป้องกันและบรรเทาสาธารณภัยแห่งชาติ ควบคุมสั่งการและบัญชาการ
- () สาธารณภัยร้ายแรงอย่างยิ่ง โดยมีนายกรัฐมนตรีหรือรองนายกรัฐมนตรีซึ่งนายกรัฐมนตรีมอบหมาย ควบคุมสั่งการและบัญชาการ

๔. ข้อมูลประชากรในพื้นที่ภัยพิบัติ

๔.๑ ประชาชนในพื้นที่

๔.๑.๑ ประชาชนรวม	จำนวน	คน	จำนวน	ครัวเรือน
๔.๑.๒ ประชาชนที่ได้รับผลกระทบ	จำนวน	คน	จำนวน	ครัวเรือน
๔.๑.๓ ประชาชนที่ต้องอพยพ	จำนวน	คน		
๔.๑.๔ ประชาชนที่เสียชีวิต	จำนวน	คน		
๔.๑.๕ ประชาชนที่บาดเจ็บ	จำนวน	คน		
๔.๑.๖ ประชาชนที่สูญหาย	จำนวน	คน		

๔.๒ ประชากรแฝง

- () มี () ไม่มี () ไม่ทราบ
 () ประชากรแฝงทั้งหมด จำนวน _____ คน
 () ประชากรแฝงที่ได้รับผลกระทบ จำนวน _____ คน

๔.๓ ประชากรกลุ่มเสี่ยง/เปราะบาง (ได้แก่ ผู้สูงอายุ เด็กที่ไม่มีผู้ดูแล คนพิการที่ช่วยเหลือตนเองไม่ได้ ผู้ป่วยเรื้อรัง ผู้ป่วยติดเตียง ผู้ป่วยจิตเวช คนเร่ร่อน)

- () มี () ไม่มี () ไม่ทราบ
 () ประชากรกลุ่มเสี่ยง/เปราะบาง ทั้งหมดจำนวน _____ คน
 () ประชากรกลุ่มเสี่ยง/เปราะบาง ที่ได้รับผลกระทบจำนวน _____ คน

๕. สาธารณูปโภค

๕.๑ การเดินทางเข้าพื้นที่ที่ประสบภัย

- () เดินเท้า () รถจักรยานยนต์
 () รถยนต์ () ๔ ล้อ () ขับเคลื่อนสี่ล้อ () ๖ ล้อ () ๑๐ ล้อ
 () รถแทรกเตอร์ / รถที่ใช้ในการเกษตร () รถไฟ
 () เรือ ระบุประเภท _____
 () อากาศยาน ระบุประเภท _____
 () อื่นๆ ระบุ _____

๕.๒ ระบบสาธารณูปโภค

รายการ	การใช้งาน		
	ใช้งานได้ปกติ	ไม่ปกติ แต่ทำงานได้ เป็นระยะ	เสียหาย ใช้งานไม่ได้
ถนน			
ระบบไฟฟ้า			
ระบบประปา			
โทรศัพท์พื้นฐาน			
โทรศัพท์มือถือ			
วิทยุสื่อสาร			
ระบบอินเทอร์เน็ต			
อื่นๆ ระบุ			

๖. บ้านเรือน/อาคารที่อยู่อาศัยที่ได้รับผลกระทบ

- | | | |
|---|-------------|------|
| <input type="checkbox"/> เสียหายบางส่วนสามารถอยู่ได้ | จำนวน _____ | หลัง |
| <input type="checkbox"/> เสียหายบางส่วน และไม่สามารถอยู่ได้ | จำนวน _____ | หลัง |
| <input type="checkbox"/> เสียหายทั้งหมด | จำนวน _____ | หลัง |

๗. ความต้องการความช่วยเหลือเพื่อบรรเทาความเดือดร้อน (โปรดลำดับความต้องการแต่ละด้าน)

๗.๑ ความต้องการความช่วยเหลือเครื่องมือ/อุปกรณ์ที่ใช้ในการค้นหาและกู้ชีพผู้ภัย

- | | | |
|---|-------------|---------|
| <input type="checkbox"/> รถบรรทุกนา | จำนวน _____ | คัน |
| <input type="checkbox"/> รถกู้ภัย | จำนวน _____ | คัน |
| <input type="checkbox"/> เรือท้องแบน/ แพยาง | จำนวน _____ | ลำ |
| <input type="checkbox"/> เครื่องปั่นไฟ | จำนวน _____ | เครื่อง |
| <input type="checkbox"/> รถปั่นไฟ | จำนวน _____ | คัน |
| <input type="checkbox"/> รถบรรทุกยกสูง/รถบรรทุก | จำนวน _____ | คัน |
| <input type="checkbox"/> รถขุดตัก | จำนวน _____ | คัน |
| <input type="checkbox"/> รถผลิตน้ำดื่ม | จำนวน _____ | คัน |
| <input type="checkbox"/> รถประกอบอาหาร | จำนวน _____ | คัน |
| <input type="checkbox"/> วิทยุสื่อสาร | จำนวน _____ | เครื่อง |
| <input type="checkbox"/> โดรน | จำนวน _____ | เครื่อง |
| <input type="checkbox"/> เรือผลักดันน้ำ | จำนวน _____ | ลำ |
| <input type="checkbox"/> อุปกรณ์กู้ภัยทางน้ำ | | |
| <input type="checkbox"/> เสื้อชูชีพ | จำนวน _____ | อัน |
| <input type="checkbox"/> อื่นๆ ระบุ _____ | จำนวน _____ | อัน |
| <input type="checkbox"/> รถไฟฟ้าส่องสว่าง | จำนวน _____ | คัน |
| <input type="checkbox"/> เครื่องสูบน้ำระยะไกล | จำนวน _____ | เครื่อง |
| <input type="checkbox"/> เครื่องสูบน้ำ | จำนวน _____ | เครื่อง |
| <input type="checkbox"/> รถสื่อสาร | จำนวน _____ | คัน |
| <input type="checkbox"/> อื่นๆ ระบุ _____ | จำนวน _____ | |

๗.๒ ความต้องการความช่วยเหลือด้านอุปโภคบริโภค

- | | | |
|--|-------------|----------|
| <input type="checkbox"/> ถุงยังชีพ | จำนวน _____ | ชุด |
| <input type="checkbox"/> ข้าวกล่อง | จำนวน _____ | ชุด |
| <input type="checkbox"/> น้ำดื่ม | จำนวน _____ | ลิตร/ขวด |
| <input type="checkbox"/> เสื้อผ้า | จำนวน _____ | ชุด |
| <input type="checkbox"/> ยารักษาโรค | จำนวน _____ | ชุด |
| <input type="checkbox"/> อาหาร / เครื่องใช้สำหรับเด็กอ่อน | จำนวน _____ | ชุด |
| <input type="checkbox"/> สุขภัณฑ์เคลื่อนที่ | จำนวน _____ | ห้อง |
| <input type="checkbox"/> ของใช้ส่วนตัว (สบู่แชมพู ยาสีฟัน แปรงสีฟัน) | จำนวน _____ | ชุด |

- () ไฟฉาย จำนวน _____ ชุด
- () ยากันยุง จำนวน _____ ชุด
- () ผ้าอนามัย จำนวน _____ ชุด
- () ชุดชั้นในชาย จำนวน _____ ชุด
- () ชุดชั้นในหญิง จำนวน _____ ชุด
- () กระดาษชำระ จำนวน _____ ชุด
- () น้ำมันเชื้อเพลิง จำนวน _____ ชุด
- () ฤกษ์ดำสำหรับขับถ่าย จำนวน _____ ชุด
- () ชุดปฐมพยาบาลเบื้องต้น จำนวน _____ ชุด
- () เต็นท์สนาม จำนวน _____ ชุด
- () คริวกลาง/โรงประกอบอาหาร/โรงประกอบเลี้ยง ผลิตได้ _____ กล่อง/วัน
- () อุปกรณ์เคลื่อนย้ายผู้ป่วย คนชรา คนพิการ จำนวน _____ ชุด
- () ชุดเครื่องนอน (หมอน ผ้าห่ม เสื้อ มุ้ง) จำนวน _____ ชุด
- () อื่นๆ ระบุ _____ จำนวน _____
- ๗.๓ ความต้องการความช่วยเหลือด้านสาธารณประโยชน์
- () สะพานเหล็กชั่วคราว Bailey bridge จำนวน _____ แห่ง
- () ถนน จำนวน _____ สาย
- () อื่นๆ ระบุ _____ จำนวน _____
- ๗.๔ ความต้องการความช่วยเหลือเร่งด่วน ระบุ _____
-
-

๘. ความต้องการด้านบุคลากร

- () ทีมค้นหา จำนวน _____ คน
- () พร้อมสุนัขกู้ภัย จำนวน _____ ตัว
- () แพทย์พยาบาลฉุกเฉิน จำนวน _____ คน
- () ชุดประสานงาน จำนวน _____ คน
- () หน่วยแพทย์เคลื่อนที่ จำนวน _____ หน่วย
- () ตำรวจ/ตชด./ทหาร จำนวน _____ คน
- () อื่นๆ ระบุ _____ จำนวน _____

ผู้ประเมิน _____ ตำแหน่ง _____

วัน/เดือน/ปี _____ เวลา _____

ตัวอย่าง

ภาคผนวก ต

แบบประเมินความเสียหายและความต้องการระยะที่ ๒
(Multi Cluster Initial and Rapid Assessment - MIRA)

๑. สถานที่ทำการประเมิน

สถานที่	หมู่ที่
ชื่อหมู่บ้าน/ชุมชน	ตำบล
อำเภอ	จังหวัด
พิกัด (GPS) I AT	I ONG

๒. ทีมประเมินอย่างรวดเร็ว (DANA Team)

ที่	ชื่อ-นามสกุล	หน่วยงาน	ตำแหน่ง	โทรศัพท์	E-mail/ID LINE
๑					
๒					
๓					
๔					
๕					

๓. ข้อมูลภัยพิบัติ

คำชี้แจง กรุณาใส่เครื่องหมาย \wedge ในช่องว่างที่เตรียมไว้ให้และ/ หรือเขียน,ข้อความ ตามความเป็นจริง

๓.๑ ประเภทและลักษณะของภัย

ประเภทของภัย	ลักษณะของภัย
อุทกภัย	() น้ำท่วมฉับพลัน () น้ำท่วมขัง () น้ำล้นตลิ่ง () น้ำไหลหลาก () น้ำทะเลหนุน () น้ำป่าไหลหลาก () วาตภัย () อื่นๆ ระบุ
ดินโคลนถล่ม	() การร่วงหล่น (Falls) () การลื่นไถล (Slides) () การไหล (Flows)

ข้อมูลเพิ่มเติมลักษณะของภัย

๓.๒ ระยะเวลาการเกิดภัยพิบัติ

() ณ วันที่ทำการประเมิน ภัยพิบัติได้สิ้นสุดลงแล้ว

ภัยพิบัติ เกิดขึ้นวันที่ _____ เดือน _____ พ.ศ. _____ เวลาประมาณ _____ น.

สิ้นสุดวันที่ _____ เดือน _____ พ.ศ. _____ เวลาประมาณ _____ น.

() ณ วันที่ทำการประเมิน ภัยพิบัตียังไม่สิ้นสุด

ภัยพิบัติ เกิดขึ้นวันที่ _____ เดือน _____ พ.ศ. _____ เวลาประมาณ _____ น.

๓.๓ สถานที่เกิดภัยพิบัติ

หมู่บ้าน/ชุมชน _____ หมู่ที่ _____

ตำบล _____ อำเภอ _____

จังหวัด _____

พิกัด (GPS) ละติจูด (LAT) _____ ลองจิจูด (LONG) _____

๓.๔ ระดับการจัดการสาธารณสุข

() สาธารณภัยขนาดเล็ก โดยมีผู้อำนวยการอำเภอ และ/หรือ ผู้อำนวยการท้องถิ่น ควบคุม และสั่งการ

() สาธารณภัยขนาดกลาง โดยมี ผู้อำนวยการจังหวัด ควบคุม สั่งการและ บัญชาการ

() สาธารณภัยขนาดใหญ่ โดยมีผู้บัญชาการป้องกันและบรรเทาสาธารณภัยแห่งชาติ ควบคุม สั่งการและ บัญชาการ

() สาธารณภัยร้ายแรงอย่างยิ่ง โดยมีนายกรัฐมนตรีหรือรองนายกรัฐมนตรีซึ่งนายกรัฐมนตรี มอบหมาย ควบคุม สั่งการและบัญชาการ

๓.๕ การเดินทางเข้าพื้นที่ที่ประสบภัย

() เดินเท้า

() รถจักรยานยนต์

() รถยนต์ () ๔ ล้อ () ขับเคลื่อนสี่ล้อ () ๖ ล้อ () ๑๐ ล้อ

() รถแทรกเตอร์ / รถที่ใช้ในการเกษตร () รถไฟ

() เรือ ระบุประเภท _____

() อากาศยาน ระบุประเภท _____

() อื่นๆ ระบุ _____

๔. ข้อมูลประชากรที่ได้รับผลกระทบจากภัยพิบัติ

๔.๑ ประชาชนในพื้นที่

ประชาชน	จำนวน (คน)			จำนวนครัวเรือน (ครัวเรือน)
	รวม	ชาย	หญิง	
ประชาชนในพื้นที่				
ประชาชนที่ได้รับผลกระทบ				
ประชาชนที่ต้องอพยพ				
ประชาชนที่เสียชีวิต				
ประชาชนที่บาดเจ็บ				
ช่วยเหลือตนเองได้				
ช่วยเหลือตนเองไม่ได้				
ประชาชนที่สูญหาย				

๔.๒ ประชากรแฝง

ประชากรแฝง	จำนวน (คน)			จำนวนครัวเรือน (ครัวเรือน)
	รวม	ชาย	หญิง	
ประชากรแฝงในพื้นที่				
ประชากรแฝงที่ได้รับผลกระทบ				
ประชากรแฝงที่ต้องอพยพ				
ประชากรแฝงที่เสียชีวิต				
ประชากรแฝงที่บาดเจ็บ				
ช่วยเหลือตนเองได้				
ช่วยเหลือตนเองไม่ได้				
ประชากรแฝงที่สูญหาย				

๔.๓ ประชากรกลุ่มเสี่ยง/เปราะบาง

ประชากรกลุ่มเสี่ยง/เปราะบาง	จำนวน (คน)		
	รวม	ชาย	หญิง
ผู้สูงอายุ			
ผู้เยาว์ที่ไม่มีผู้ดูแล			
คนพิการ			
ผู้ป่วยเรื้อรัง			
ผู้ป่วยติดเตียง			
ผู้ป่วยจิตเวช			
สตรีตั้งครรภ์			
อื่นๆ ระบุ			
รวม (คน)			

๔.๔ อาชีพหลักของประชาชน (เรียงลำดับ ๑ ถึง ๓ อาชีพหลัก)

- () เกษตรกรรม
- () ปศุสัตว์
- () ประมง
- () แรงงานในภาคเกษตรกรรม (รวมทั้งปศุสัตว์ ประมง)
- () แรงงานนอกภาคเกษตรกรรม (แรงงานในภาคอุตสาหกรรม การค้าและบริการ)
- () ข้าราชการ รัฐวิสาหกิจ เจ้าหน้าที่ของรัฐ
- () พนักงานบริษัท
- () เจ้าของกิจการ ผู้ประกอบการ
- () แม่บ้าน
- () ว่างาน
- () อื่นๆ ระบุ

๕. พื้นที่ที่ได้รับผลกระทบ

๕.๑ ทรัพย์สินที่ได้รับความเสียหายจากภัยพิบัติ

๕.๑.๑ บ้านเรือนที่เสียหาย

() เสียหายบางส่วน สามารถอยู่ได้	จำนวน	หลัง
() เสียหายบางส่วน ไม่สามารถอยู่ได้	จำนวน	หลัง
() เสียหายทั้งหมด	จำนวน	หลัง

๕.๑.๒ อาคารและสถานที่

อาคารพาณิชย์	() เสียหายบางส่วน สามารถอยู่ได้	จำนวน	หลัง
	() เสียหายบางส่วน ไม่สามารถอยู่ได้	จำนวน	หลัง
	() เสียหายทั้งหมด	จำนวน	หลัง
โรงงาน	() เสียหายบางส่วน	จำนวน	หลัง
	() เสียหายทั้งหมด	จำนวน	หลัง
	() เสียหายบางส่วน สามารถอยู่ได้	จำนวน	หลัง
โรงแรม	() เสียหายบางส่วน ไม่สามารถอยู่ได้	จำนวน	หลัง
	() เสียหายทั้งหมด	จำนวน	หลัง
	() เสียหายบางส่วน	จำนวน	หลัง
ตลาด	() เสียหายบางส่วน	จำนวน	หลัง
	() เสียหายทั้งหมด	จำนวน	หลัง

๕.๑.๓ ทรัพย์สินในการประกอบอาชีพ

() ยานยนต์	จำนวน	คัน
() เรือประมง	จำนวน	ลำ
() ปศุสัตว์	จำนวน	ตัว
() สัตว์ปีก	จำนวน	ตัว
() พื้นที่การเกษตร		
() พืชไร่	จำนวน	ไร่
() พืชสวน	จำนวน	ไร่

() นาข้าว	จำนวน	ไร่
() บ่อปลา/กุ้ง/สัตว์น้ำ	จำนวน	บ่อ
() เครื่องมือประกอบอาชีพ	จำนวน	อัน
() อื่นๆ ระบุ	จำนวน	

๕.๒ สาธารณประโยชน์ที่ได้รับความเสียหายจากภัยพิบัติ

() ถนนจำนวน สาย		
() สะพาน/คอสะพาน	จำนวน	แห่ง
() ทำนบกั้นน้ำ	จำนวน	แห่ง
() ฝาย	จำนวน	แห่ง
() เขื่อน	จำนวน	แห่ง
() ศาสนสถาน	จำนวน	แห่ง
() สถาบันการศึกษา	จำนวน	แห่ง
() สถานพยาบาล	จำนวน	แห่ง
() สถานที่ราชการ ระบุ	จำนวน	แห่ง
() ศาลาประชาคม /ศาลาอเนกประสงค์	จำนวน	แห่ง
() บ่อน้ำ / อ่างเก็บน้ำ	จำนวน	แห่ง
() ท่อระบายน้ำ	จำนวน	แห่ง
() โบราณสถาน	จำนวน	แห่ง
() อื่นๆ ระบุ	จำนวน	

๖. ความต้องการความช่วยเหลือรายการความจำเป็นที่ไม่ใช่อาหาร (NFI) ตามมาตรฐาน Sphere NFI

รายการ	จำนวน
๑. น้ำดื่ม (ครัวเรือนละ ๒๐ - ๔๐ ลิตร)	
๒. อุปกรณ์และวัสดุเพื่อการประกอบอาหารที่เหมาะสม	
๓. วัสดุเพื่อสุขอนามัยของผู้หญิง (เช่น ผ้าอนามัย)	
๔. เครื่องใช้ประจำวัน (เช่น สบู่ ผงซักฟอก แชมพูสระผม ยาสีฟัน)	
๕. เครื่องนอน (เช่น หมอน ผ้าผืน เสื่อ ผ้าห่ม)	
๖. เสื้อผ้า คนละ ๒ ชุด	
๗. ยาสามัญประจำบ้าน	
๘. เครื่องผลิตน้ำดื่ม	
๙. การจัดการพื้นที่อพยพสัตว์เลี้ยง	
๑๐. การจัดการของเสียและขยะ	

๗. น้ำและสุขาภิบาล

๗.๑ ประเภทแหล่งน้ำที่สามารถเข้าถึงได้ ในช่วงเกิดภัยพิบัติ

- () ชื่อน้ำ () ประปาส่วนภูมิภาค () ประปาชุมชน
() บ่อน้ำบาดาล/น้ำใต้ดิน () อื่นๆ ระบุ

๗.๒ ประเภทห้องสุขาที่ต้องการ ในช่วงเกิดภัยพิบัติ

- () สุขาสําเร็จรูป () สุขาเคลื่อนที่
() สุขาประจำที่/สุขาที่สร้างขึ้นใหม่ในชุมชน
() อื่นๆ ระบุ

๘. สุขภาพ

๘.๑ การบริการสาธารณสุขที่ยังเปิดให้บริการได้ ในช่วงเกิดภัยพิบัติ

- () โรงพยาบาลรัฐ () โรงพยาบาลเอกชน () คลินิก/สถานพยาบาล
() รพ.สต. () ร้านขายยา () อื่นๆ ระบุ

๘.๒ จำนวนบุคลากรทางการแพทย์ที่ปฏิบัติหน้าที่ ในช่วงเกิดภัยพิบัติ

- | | | |
|--|-------|----|
| () แพทย์ | จำนวน | คน |
| () ทันตแพทย์ | จำนวน | คน |
| () จิตแพทย์ | จำนวน | คน |
| () เภสัชกร | จำนวน | คน |
| () พยาบาล | จำนวน | คน |
| () เจ้าหน้าที่สาธารณสุข | จำนวน | คน |
| () อาสาสมัครสาธารณสุขประจำหมู่บ้าน (อสม.) | จำนวน | คน |
| () อื่นๆ ระบุ | จำนวน | คน |

๘.๓ ปัญหาสุขภาพ ในช่วงเกิดภัยพิบัติ

- | | | |
|-----------------------------------|----------------------------|-------------------|
| () โรคอุจจาระร่วง | () โรคหวัดและทางเดินหายใจ | () สุขภาพจิต |
| () การบาดเจ็บจากการเกิดภัยพิบัติ | () เจ็บป่วยเรื้อรัง | () โรคน้ำกัดเท้า |
| () อื่นๆ ระบุ | | |

๙. อาหาร

๙.๑ อาหารหลัก ในช่วงเกิดภัยพิบัติ

- () ข้าวสาร / อาหารกึ่งสำเร็จรูป () อาหารกระป๋อง
() ไข่ () อาหารปรุงสด
() อาหารฮาลาล
() อื่นๆ ระบุ

๙.๒ แหล่งอาหาร ในช่วงเกิดภัยพิบัติ

- () ตลาดท้องถิ่น () ร้านขายอาหาร
() เพาะปลูก / เลี้ยงสัตว์ () ครึ่งกลาง
() ได้รับความแจกอาหาร () หาอาหารเอง เช่น จับปลา
() อื่นๆ ระบุ

๑๓. ข้อมูลข่าวสาร

๑๓.๑ แหล่งข้อมูลข่าวสาร

แหล่งข้อมูลข่าวสาร	ก่อนเกิดภัย	ระหว่างเกิดภัย / หลังเกิดภัย
โทรทัศน์		
โทรศัพท์มือถือ		
วิทยุ		
อินเทอร์เน็ต		
เสียงตามสาย		
หนังสือพิมพ์		
สื่อสิ่งพิมพ์จากหน่วยงานรัฐ		
อื่นๆ ระบุ		

๑๓.๓ อุปสรรคในการเข้าถึงแหล่งข้อมูลข่าวสารในช่วงเกิดภัยพิบัติ

- () ไม่มีไฟฟ้า () ไม่มีสัญญาณโทรศัพท์ / อินเทอร์เน็ต
 () เส้นทางคมนาคมตัดขาด () อื่นๆ ระบุ

๑๔. ภาพรวมของความต้องการความช่วยเหลือ

๑๔.๑ การจัดลำดับความต้องการความช่วยเหลือเร่งด่วน

รายการ	ระดับความต้องการ (เร่งด่วน)		
	มาก	ปานกลาง	น้อย
ที่พักพิง			
อาหาร ข้าวสาร อาหารแห้ง			
น้ำดื่ม/น้ำใช้			
อุปกรณ์ยังชีพ/ถุงยังชีพ			
เวชภัณฑ์และยารักษาโรค			
สุขอนามัย การกำจัดสิ่งปฏิกูลและขยะมูลฝอย			
การให้บริการด้านการศึกษา			
สัตว์เลี้ยง (อาหารและการขนย้าย)			
รายการที่ไม่ใช่อาหาร *รายละเอียดตามข้อ ๖			
ระบบไฟฟ้า			
ระบบประปา			
ระบบสื่อสาร			
การคมนาคมขนส่ง			
การรักษาความปลอดภัยของชุมชน			
อื่นๆ โปรดระบุ...			

- ๑๔.๑ การช่วยเหลือจากหน่วยงาน ในช่วงเกิดภัยพิบัติ
- ๑๔.๑.๑ ด้านโครงสร้างถนน ระบุชื่อหน่วยงาน
 - ๑๔.๑.๒ ด้านไฟฟ้า ระบุชื่อหน่วยงาน
 - ๑๔.๑.๓ ด้านประปา ระบุชื่อหน่วยงาน
 - ๑๔.๑.๔ ด้านการสื่อสาร ระบุชื่อหน่วยงาน
 - ๑๔.๑.๕ ด้านอาหาร ถูยงชีพ ระบุชื่อหน่วยงาน
 - ๑๔.๑.๖ ด้านสิ่งของเครื่องใช้ที่ไม่ใช่อาหาร ระบุชื่อหน่วยงาน
 - ๑๔.๑.๗ ด้านสุขภาพ ระบุชื่อหน่วยงาน
 - ๑๔.๑.๘ ด้านที่พักพิง/ที่อพยพชั่วคราว ระบุชื่อหน่วยงาน
 - ๑๔.๑.๙ ด้านสุขภาพภิบาล ระบุชื่อหน่วยงาน
 - ๑๔.๑.๑๐ ด้านการศึกษา ระบุชื่อหน่วยงาน
 - ๑๔.๑.๑๑ ด้านการคุ้มครอง ระบุชื่อหน่วยงาน
 - ๑๔.๑.๑๒ อื่นๆ ระบุชื่อหน่วยงาน

ผู้ประเมิน _____ ตำแหน่ง _____
 วัน/เดือน/ปี _____ เวลา _____

รายละเอียดศูนย์พักพิง

(๑) ข้อมูลศูนย์พักพิงผู้ประสบภัย

ชื่อศูนย์พักพิงผู้ประสบภัย _____

หมู่บ้าน _____

ตำบล _____

อำเภอ _____

จังหวัด _____

พิกัด (GPS) LAT _____

LONG _____

ผู้ประสานที่พักพิง _____

เบอร์ติดต่อ _____

หัวหน้าศูนย์พักพิง _____

เบอร์ติดต่อ _____

(๒) ประเภท

() ศาสนสถาน

() สถาบันการศึกษา

() ชุมชน

() สนามกีฬา

() พื้นที่ทหาร

() สถานสงเคราะห์

() อื่นๆ ระบุ _____

(๓) ขนาดพื้นที่ใช้สอย _____

ตารางเมตร

(๔) ศักยภาพที่รับผู้ประสบภัยได้ _____

คน จำนวนที่อยู่จริง จำนวน _____

คน

(๕) ระบบการบริหารจัดการภายในศูนย์พักพิงผู้ประสบภัย

รายการ	มี (ปริมาณ / ขนาด)	ไม่มี
๑. สถานที่นอน		
- เครื่องนอน/พูก		
- มุ้ง		
- เสื่อ		
- ผ้าห่ม		
- เต็นท์		
๒. ห้องสุขา		
- หญิง		
- ชาย		
๓. ห้องอาบน้ำ		
- หญิง		
- ชาย		
๔. โรงครัว		
- อุปกรณ์ทำครัว		
- จาน/ช้อน/ถ้วย		
๕. ฉากกั้น		
๖. พื้นที่ส่วนกลาง		
๗. จุดพยาบาล		

รายการ	มี (ปริมาณ / ขนาด)	ไม่มี
๘. จุดลงทะเบียนผู้ประสบภัย		
๙. จุดรับบริจาคและคลังเก็บ		
๑๐. จุดดูแลกลุ่มเปราะบาง เช่น เด็กเล็ก คนพิการ ผู้สูงอายุ สตรีมีครรภ์		
๑๑. ที่จอดรถ		
๑๒. พื้นที่กิจกรรมทางศาสนา ระบุ		
๑๓. พื้นที่บริการคนพิการ (วีลแชร์) หรือผู้ที่ต้องการบริการพิเศษ		
๑๔. พื้นที่จัดการขยะ		
๑๕. มุมล้นทางการ/มุมให้คำปรึกษา		
๑๖. พื้นที่ซีกล่าง		
๑๗. พื้นที่สำหรับสัตว์เลี้ยง		
๑๘. การรักษาความปลอดภัยในศูนย์พักพิงผู้ประสบภัย		
๑๙. อื่นๆ ระบุ		

หมายเหตุ : มาตรฐานศูนย์พักพิง (องค์การสหประชาชาติ)

รายการ	จำนวน/ประชากร
สุขา	๑ : ๒๐
ระยะทางจากสุขาถึงที่พัก	๕-๕๑ เมตร
เจ้าหน้าที่หลักดูแล	๑:๑๐๐
อาสาสมัครช่วยเหลือ	๔:๑๐๐
น้ำส่วนตัว	๑๕-๒๐ ลิตร/คน/วัน
น้ำสำหรับครัวในศูนย์ฯ	๒๐-๓๐ ลิตร/คน/วัน
น้ำสำหรับหน่วยแพทย์/พยาบาล	๔๐-๖๐ ลิตร/คน/วัน
อาหาร	๒๑๐๐ Kca ๑/คน/วัน
พื้นที่	๓.๕ ตารางเมตร/คน
ขนาดพื้นที่ศูนย์ฯ	๓๐ ตารางเมตร/คน