

แผนพัฒนาท้องถิ่น 4 ปี

(พ.ศ. 2561-2564)

องค์การบริหารส่วนตำบลนาขมิ้น อำเภอโพธาราม จังหวัดนครพนม

ส่วนที่ 1 สภาพทั่วไปและข้อมูลพื้นฐาน

1. ด้านกายภาพ

1.1 ที่ตั้งของหมู่บ้านหรือชุมชนหรือตำบล

องค์การบริหารส่วนตำบลนาขมิ้น ตั้งอยู่ที่ บ้านขามเตี้ยเหนือ หมู่ที่ 16 ตำบลนาขมิ้น อำเภอโพธาราม จังหวัดนครพนม ตั้งอยู่ทางทิศตะวันออกเฉียงเหนือของอำเภอโพธาราม ห่างจากที่ว่าการ อำเภอโพธาราม 10 กิโลเมตร ใช้เวลาเดินทางจากตำบลนาขมิ้นไปถึงศูนย์ราชการจังหวัดนครพนม ประมาณ 40 กิโลเมตร องค์การบริหารส่วนตำบลนาขมิ้น ได้ตั้งขึ้นตามประกาศกระทรวงมหาดไทยตั้งแต่วันที่ ๓๑ มีนาคม ๒๕๓๙ และมีผลบังคับใช้เมื่อวันที่ 31 มีนาคม 2539 มีพื้นที่ที่อยู่ในเขตความรับผิดชอบและการปกครอง ทั้งหมดประมาณ 596,875 ไร่ หรือ 95.5 ตารางกิโลเมตร

อาณาเขต

ทิศเหนือ	จรด	ตำบลนาคำ อำเภอศรีสงคราม
ทิศใต้	จรด	ตำบลโพธิ์บก
ทิศตะวันออก	จรด	ตำบลโนนตาล อำเภอท่าอุเทน
ทิศตะวันตก	จรด	ตำบลโพธาราม

1.2 ลักษณะภูมิประเทศ

สภาพภูมิประเทศโดยทั่วไปขององค์การบริหารส่วนตำบลนาขมิ้นส่วนใหญ่เป็นพื้นที่ค่อนข้างราบถึงลูกคลื่นลอนตื้น บางส่วนเป็น พื้นที่ดอนและบางส่วนเป็นพื้นที่ลุ่ม พื้นที่ดอนใช้สำหรับปลูกพืชไร่ พื้นที่ราบใช้ทำนา ปลูกพืชฤดูแล้งบางส่วนและปลูกพืช ผัก มีลำห้วยและหนองน้ำธรรมชาติกระจายอยู่ทั่วไปในตำบลและมีสภาพป่าเสื่อมโทรม บางส่วนเป็นแหล่งน้ำ ธรรมชาติ ได้แก่ ลำห้วยหินงับ

1.3 ลักษณะภูมิอากาศ

โดยสภาพทั่วไป ตำบลนาขมิ้นเป็นตำบลที่มีอากาศร้อนฝนตกชุก

1.4 ลักษณะของดิน

ลักษณะโดยทั่วไปของตำบลนาขมิ้น จะเป็นลักษณะดินร่วนปนทราย มีลำห้วยและหนองน้ำธรรมชาติกระจายอยู่ทั่วไปในตำบล ได้แก่ ลำห้วยฝึบ้ำ ห้วยหินงับ ห้วยก้านเหลือง เป็นต้น

2. ด้านการเมือง/การปกครอง

2.1 เขตการปกครอง

เขตการปกครอง	มีหมู่บ้านจำนวน	16	หมู่บ้าน	ดังนี้
หมู่ที่ 1	บ้านอ้อ		หมู่ที่ 9	บ้านน่าน้ำคำ.
หมู่ที่ 2	บ้านดอนยาง		หมู่ที่ 10	บ้านท่าศาลา
หมู่ที่ 3	บ้านนาขมิ้น		หมู่ที่ 11	บ้านวังหมากเห็บ
หมู่ที่ 4	บ้านขามเตี้ยใหญ่		หมู่ที่ 12	บ้านขามเตี้ย
หมู่ที่ 5	บ้านขามเตี้ยน้อย		หมู่ที่ 13	บ้านโคกปากดง
หมู่ที่ 6	บ้านโคกนาดี		หมู่ที่ 14	บ้านดอนสวรรค์

หมู่ที่ 7 บ้านทุ่งน้อย

หมู่ที่ 15 บ้านขามเตี้ยพัฒนา

หมู่ที่ 8 บ้านดง

หมู่ที่ 16 บ้านขามเตี้ยเหนือ

2.2 การเลือกตั้ง

การเลือกตั้งผู้บริหารและสมาชิกสภาองค์การบริหารส่วนตำบล ตามพระราชบัญญัติสภาตำบล และองค์การบริหารส่วนตำบล พ.ศ.2537 และที่แก้ไขเพิ่มเติมถึงปัจจุบัน มีจำนวน 16 หมู่บ้าน หากมีการเลือกตั้งในครั้งหน้า จะมีผู้บริหารท้องถิ่น (นายกองค์การบริหารส่วนตำบล) จำนวน 1 คน จะมีการเลือกตั้งสมาชิกสภาองค์การบริหารส่วนตำบล หมู่บ้านละ 2 คน 16 หมู่บ้าน รวมเป็น 32 คน

3. ประชากร

3.1 ข้อมูลเกี่ยวกับจำนวนประชากร

ประชากรในตำบลนาขมมีจำนวนสามเผ่า ได้แก่ ญ้อ ไส้ กะเลิง มีจำนวนประชากรทั้งสิ้น 9,476 คน แยกเป็นชาย 4,750 คน หญิง 4,726 คน จำนวนหลังคาเรือน 2,613 หลัง

หมู่ที่	ชื่อหมู่บ้าน	จำนวนครัวเรือน	ประชากร		รวม (คน)
			ชาย (คน)	หญิง (คน)	
1	บ้านอ้อ	243	387	371	758
2	บ้านดอนยาง	108	231	216	447
3	บ้านนาขม	193	342	365	707
4	บ้านขามเตี้ยใหญ่	204	348	375	723
5	บ้านขามเตี้ยน้อย	100	196	161	357
6	บ้านโคกนาดี	213	446	420	866
7	บ้านทุ่งน้อย	254	441	476	917
8	บ้านดง	324	608	556	1,164
9	บ้านนาคำ	141	252	238	490
10	บ้านท่าศาลา	111	224	224	448
11	บ้านวังหมากเห็บ	119	205	209	414
12	บ้านขามเตี้ย	104	214	213	427
13	บ้านโคกปากดง	55	70	57	127
14	บ้านดอนสวรรค์	82	174	165	339
15	บ้านขามเตี้ยพัฒนา	119	198	229	427
16	บ้านขามเตี้ยเหนือ	243	414	451	865
	รวม	2,613	4,750	4,726	9,476

3.2 ช่วงอายุและจำนวนประชากร

ช่วงอายุ	จำนวนประชากร
0-3 ปี	456
4-6 ปี	426
7-10 ปี	582
11-13 ปี	434
14-16 ปี	449
17-20 ปี	464
21-30 ปี	1,459
31-40 ปี	1,584
41-50 ปี	1,445
51-60 ปี	987
60 ปีขึ้นไป	1,044

4. สภาพทางสังคม

4.1 การศึกษา

ประชาชนส่วนใหญ่ของตำบลนาขมิ้น จบการศึกษาภาคบังคับ 99 % ของจำนวนประชากรทั้งหมด สถานที่ศึกษาของตำบล โรงเรียนประถมศึกษา จำนวน 4 แห่ง โรงเรียนประถมศึกษาขยายโอกาสถึงมัธยมศึกษาตอนต้น จำนวน 2 แห่ง ศูนย์พัฒนาเด็กเล็ก จำนวน 7 แห่ง

4.2 สาธารณสุข

- ปัจจุบันมีโรงพยาบาลส่งเสริมสุขภาพตำบล จำนวน 2 แห่ง
- ศูนย์สาธารณสุขมูลฐาน จำนวน 16 แห่ง

4.3 อาชญากรรม

- ไม่มีปัญหาอาชญากรรม

4.4 ยาเสพติด

องค์การบริหารส่วนตำบลนาขมิ้นมีพันธกิจในการดูแลรักษาความสงบเรียบร้อยในการป้องกันและปราบปรามยาเสพติดให้ลดน้อยลง

5. ระบบบริการพื้นฐาน

- 5.1 การคมนาคมขนส่ง มีถนนคอนกรีตเสริมเหล็กมีทุกหมู่บ้าน
- 5.2 การไฟฟ้า มีระบบไฟฟ้าครบทุกหมู่บ้าน
- 5.3 การประปา มีระบบประปาหมู่บ้าน/ชุมชน จำนวน
- 5.4 โทรศัพท์ ปัจจุบันทุกหมู่บ้าน ใช้โทรศัพท์เคลื่อนที่เป็นส่วนใหญ่
- 5.5 ไปรษณีย์หรือการสื่อสารหรือการขนส่ง และวัสดุ ครุภัณฑ์ มีที่ทำการไปรษณีย์ตำบล

จำนวน 1 แห่ง

6. ระบบเศรษฐกิจ

6.1 การเกษตร

- ผลผลิตทางการเกษตรที่สำคัญ ได้แก่ ข้าว พริก สับปะรด ข้าวโพด ยางพารา แตงกวา
มันสำปะหลัง ถั่วลิสง เป็นต้น -

6.2 การปศุสัตว์

- มีการเลี้ยง โค กระบือ สุกร ในทุกหมู่บ้านของตำบล

6.3 การท่องเที่ยว

- แหล่งท่องเที่ยวในตำบลนาขมิ้น

1. ศูนย์การเรียนรู้เศรษฐกิจพอเพียงบ้านขามเตี้ยน้อย
2. วัดป่าหลวงปู่ไพร่พรานาราม บ้านอ้อ หมู่ที่ 1 และบ้านขามเตี้ยน้อย หมู่ที่ 5

6.4 แรงงาน

ประชาชนส่วนใหญ่ประมาณร้อยละ 80 ประกอบอาชีพทำการเกษตรกรรม ได้แก่
ทำนา ปลูกพริก ไร่ข้าวโพด ปลูกยางพารา มันสำปะหลัง อีกร้อยละ 20 ประกอบอาชีพส่วนตัวและรับจ้าง

7. เศรษฐกิจพอเพียงท้องถิ่น (ด้านการเกษตรและแหล่งน้ำ)

7.1 ข้อมูลพื้นฐานของหมู่บ้านหรือชุมชน

ชื่อหมู่บ้าน	ชาย (คน)	หญิง (คน)	ครัวเรือน (ครัวเรือน)	พื้นที่ (ไร่)
บ้านขามเตี้ย	211	213	96	0.00
บ้านขามเตี้ยน้อย	201	162	79	0.00
บ้านขามเตี้ยพัฒนา	199	230	103	0.00
บ้านขามเตี้ยเหนือ	410	454	179	0.00
บ้านขามเตี้ยใหญ่	348	379	159	0.00
บ้านดง	604	548	246	0.00
บ้านดอนยาง	227	217	98	0.00
บ้านดอนสวรรค์	177	163	80	0.00
บ้านทุ่งน้อย	429	475	237	0.00
บ้านท่าศาลา	228	219	87	0.00
บ้านนาขมื่น	341	363	168	0.00
บ้านน่าน้ำคำ	249	236	115	0.00
บ้านวังหมากเห็บ	206	204	88	0.00
บ้านอ้อ	382	369	156	0.00
บ้านโคกนาดี	441	418	207	0.00
บ้านโคกปากดง	68	59	32	0.00
สรุปรวม	4,721	4,709	2,130	0

7.2 ข้อมูลด้านการเกษตร

	ในเขตชลประทาน					นอกเขตชลประทาน				
	จำนวนครัวเรือน (ครัวเรือน)	จำนวนไร่ (ไร่)	ผลผลิตเฉลี่ย (กก./ไร่)	ต้นทุนเฉลี่ย (บาท./ไร่)	ราคาขายเฉลี่ย (บาท./ไร่)	จำนวนครัวเรือน (ครัวเรือน)	จำนวนไร่ (ไร่)	ผลผลิตเฉลี่ย (กก./ไร่)	ต้นทุนเฉลี่ย (บาท./ไร่)	ราคาขายเฉลี่ย (บาท./ไร่)
บ้านขามเตี้ย	0	0	0.00	0.00	0.00	96	200	350.00	1,800.00	4,200.00
บ้านขามเตี้ยน้อย	0	0	0.00	0.00	0.00	60	0	350.00	3,000.00	4,000.00
บ้านขามเตี้ยพัฒนา	0	0	0.00	0.00	0.00	103	160	350.00	1,800.00	4,200.00
บ้านขามเตี้ยเหนือ	0	0	0.00	0.00	0.00	170	1,700	3,500.00	2,000.00	4,000.00
บ้านขามเตี้ยใหญ่	0	0	0.00	0.00	0.00	140	0	320.00	2,000.00	4,000.00
บ้านดง	0	0	0.00	0.00	0.00	235	3,012	800.00	4,150.00	4,900.00
บ้านดอนยาง	0	0	0.00	0.00	0.00	98	700	304.00	1,500.00	3,000.00
บ้านดอนสวรรค์	0	0	0.00	0.00	0.00	80	1,068	160.00	2,000.00	3,000.00
บ้านทุ่งน้อย	0	0	0.00	0.00	0.00	237	6,900	300.00	2,500.00	4,000.00
บ้านท่าศาลา	0	0	0.00	0.00	0.00	89	2,666	390.00	2,500.00	4,300.00
บ้านนาขมื่น	0	0	0.00	0.00	0.00	168	0	400.00	4,000.00	5,600.00
บ้านน่าน้ำคำ	0	0	0.00	0.00	0.00	115	0	300.00	2,000.00	4,000.00
บ้านวังหมากเห็บ	0	0	0.00	0.00	0.00	78	692	360.00	3,305.00	4,680.00
บ้านอ้อ	0	0	0.00	0.00	0.00	156	400	350.00	2,000.00	3,800.00
บ้านโคกนาดี	0	0	0.00	0.00	0.00	207	2,500	900.00	2,000.00	0.00
บ้านโคกปากดง	0	0	0.00	0.00	0.00	32	240	360.00	2,000.00	4,000.00
สรุปรวม	0	0	-	-	-	2,064	20,238	593.38	2,409.69	4,112.00

7.3 ข้อมูลด้านแหล่งน้ำทางการเกษตร

	เพียงพอ (หมู่บ้าน)	ไม่เพียงพอ (หมู่บ้าน)
บ้านขามเตี้ย	0	1
บ้านขามเตี้ยน้อย	0	1
บ้านขามเตี้ยพัฒนา	0	1
บ้านขามเตี้ยเหนือ	0	1
บ้านขามเตี้ยใหญ่	0	1
บ้านดง	0	1
บ้านดอนยาง	1	0
บ้านดอนสวรรค์	1	0
บ้านทุ่งน้อย	0	1
บ้านท่าศาลา	0	1
บ้านนาขมิ้น	1	0
บ้านน่าน้ำคำ	0	1
บ้านวังหมากเห็บ	0	1
บ้านอ้อ	0	1
บ้านโคกนาดี	0	1
บ้านโคกปากดง	0	1
สรุปรวม	3	13

7.4 ข้อมูลด้านแหล่งน้ำกิน น้ำใช้ (หรือน้ำเพื่อการอุปโภค บริโภค)

	บ่อบาดาลสาธารณะ					บ่อน้ำตื้นสาธารณะ					ประปาหมู่บ้าน(ขององค์กรปกครองส่วนท้องถิ่น)					ระบบประปา (การประปาส่วนภูมิภาค)					แหล่งน้ำธรรมชาติ					ครัวเรือนในหมู่บ้านนี้มีน้ำกิน น้ำใช้เพียงพอหรือไม่	
	ไม่มี	เพียงพอ	ไม่เพียงพอ	ทั่วถึง	ไม่ทั่วถึง	ไม่มี	เพียงพอ	ไม่เพียงพอ	ทั่วถึง	ไม่ทั่วถึง	ไม่มี	เพียงพอ	ไม่เพียงพอ	ทั่วถึง	ไม่ทั่วถึง	ไม่มี	เพียงพอ	ไม่เพียงพอ	ทั่วถึง	ไม่ทั่วถึง	ไม่มี	เพียงพอ	ไม่เพียงพอ	ทั่วถึง	ไม่ทั่วถึง	เพียงพอ	ไม่เพียงพอ
	(หมู่บ้าน)	(หมู่บ้าน)	(หมู่บ้าน)	(หมู่บ้าน)	(หมู่บ้าน)	(หมู่บ้าน)	(หมู่บ้าน)	(หมู่บ้าน)	(หมู่บ้าน)	(หมู่บ้าน)	(หมู่บ้าน)	(หมู่บ้าน)	(หมู่บ้าน)	(หมู่บ้าน)	(หมู่บ้าน)	(หมู่บ้าน)	(หมู่บ้าน)	(หมู่บ้าน)	(หมู่บ้าน)	(หมู่บ้าน)	(หมู่บ้าน)	(หมู่บ้าน)	(หมู่บ้าน)	(หมู่บ้าน)	(หมู่บ้าน)	(หมู่บ้าน)	(หมู่บ้าน)
บ้านขามเตี้ย	0	0	0	0	0	0	0	1	0	1	0	0	0	0	0	0	0	0	0	0	0	0	1	0	1	0	1
บ้านขามเตี้ยน้อย	0	1	0	1	0	0	0	1	0	1	0	0	0	0	0	0	0	0	0	0	0	0	0	0	0	0	1
บ้านขามเตี้ยพัฒนา	0	0	0	0	0	0	0	0	0	0	0	0	0	0	0	0	0	0	0	0	0	0	0	0	0	0	1
บ้านขามเตี้ยเหนือ	0	0	0	0	0	0	0	0	0	0	0	1	0	1	0	0	0	0	0	0	0	0	0	0	0	1	0
บ้านขามเตี้ยใหญ่	1	0	0	0	0	1	0	0	0	0	0	0	1	0	1	1	0	0	0	0	1	0	0	0	0	0	1
บ้านดง	0	0	0	0	0	0	0	1	0	1	0	1	0	0	1	0	0	0	0	0	0	0	1	0	1	0	1
บ้านดอนยาง	0	0	0	0	0	0	0	0	0	0	0	0	1	0	1	0	0	0	0	0	0	0	0	0	0	0	1
บ้านดอนสวรรค์	0	0	0	0	0	0	0	0	0	0	0	1	0	1	0	0	0	0	0	0	0	0	0	0	0	1	0
บ้านทุ่งน้อย	0	0	1	0	0	0	0	1	0	0	0	0	1	0	0	0	0	0	0	0	0	0	0	0	0	0	1
บ้านท่าศาลา	0	0	0	0	0	0	0	0	0	0	0	1	0	1	0	0	0	0	0	0	0	0	1	0	1	0	1
บ้านนาขมิ้น	1	0	0	0	0	1	0	0	0	0	0	1	0	1	0	0	0	0	0	0	0	1	0	1	0	1	0
บ้านน่าน้ำคำ	0	0	0	0	0	0	0	0	0	0	0	1	0	1	0	0	0	0	0	0	0	0	1	0	1	1	0
บ้านวังหมากเห็บ	0	1	0	0	1	0	0	0	0	0	0	0	0	0	0	0	0	0	0	0	1	0	0	1	0	0	1
บ้านอ้อ	1	0	0	0	0	0	0	1	0	1	0	1	0	1	0	1	0	0	0	0	0	1	0	1	0	0	1
บ้านโคกนาดี	0	0	1	0	1	0	0	1	0	1	0	0	0	0	0	0	0	0	0	0	0	0	1	0	1	0	1
บ้านโคกปากดง	0	0	0	0	0	0	0	0	0	0	0	1	0	1	0	0	0	0	0	0	0	0	0	0	0	1	0
สรุปรวม	3	2	2	1	2	2	0	6	0	5	0	8	3	7	3	2	0	0	0	0	1	3	5	2	6	5	11

8. ศาสนา ประเพณี วัฒนธรรม

8.1 การนับถือศาสนา -

- ประชาชนส่วนใหญ่ นับถือศาสนาพุทธ

8.2 ประเพณีและงานประจำปี

- ประเพณีแข่งสนาม
- ประเพณีตอนปู่ตา

8.3 ภูมิปัญญาท้องถิ่น ภาษาล้าน

- ในพื้นที่ตำบลนาขมิ้น มี 3 เผ่า คือ เผ่าไทญ้อ เผ่าไทโส้ เผ่ากะเลิง แต่ละเผ่าแต่ละภาษาจะแตกต่างกันออกไป

9. ทรัพยากรธรรมชาติ

9.1 น้ำ

- มีแหล่งน้ำจากธรรมชาติ ได้แก่ ลำน้ำทวย ห้วยหินงับ

9.2 คุณภาพของทรัพยากรธรรมชาติ

- สภาพดินมีความอุดมสมบูรณ์ มีฝนตกชุก เหมาะแก่การทำการเกษตร

10. อื่น ๆ (ถ้ามีระบุด้วย)

ส่วนที่ 2 สรุปผลการพัฒนาท้องถิ่นตามแผนพัฒนาท้องถิ่น (พ.ศ. 2557-2560)

1. สรุปผลการดำเนินงานตามงบประมาณที่ได้รับ และการเบิกจ่ายงบประมาณในปีงบประมาณ พ.ศ. 2557-2560

1.1 สรุปสถานการณ์การพัฒนา การตั้งงบประมาณ การเบิกจ่ายงบประมาณ

อบต.นาขมิ้น ได้จัดทำแผนยุทธศาสตร์การพัฒนาและแผนพัฒนา 3 ปี (พ.ศ. 2557-2559) ตามกระบวนการที่บัญญัติไว้ในระเบียบกระทรวงมหาดไทยว่าด้วยการจัดทำแผนพัฒนาองค์กรปกครองส่วนท้องถิ่น พ.ศ. 2548 โดยผ่านการมีส่วนร่วมของประชาชน เช่น การจัดเวทีประชาคม การประชุมกรรมการชุมชน เพื่อรับฟังปัญหาและความต้องการที่แท้จริงของประชาชนในพื้นที่ ก่อนนำมาจัดทำโครงการเพื่อพัฒนาพื้นที่ ที่บรรจุไว้ในแผนพัฒนา 3 ปี ต่อไป อบต.นาขมิ้น ได้กำหนดโครงการที่จะดำเนินการตามแผนพัฒนา 3 ปี (พ.ศ. 2557-2559)

ยุทธศาสตร์	2557		2558		2559	
	จำนวน	งบประมาณ	จำนวน	งบประมาณ	จำนวน	งบประมาณ
ยุทธศาสตร์ประชาชนอยู่ดีมีสุข	17	10,115,800.00	8	606,000.00	7	366,000.00
ยุทธศาสตร์การพัฒนาทรัพยากรมนุษย์	21	9,784,680.00	3	305,000.00	3	305,000.00
ยุทธศาสตร์การพัฒนาด้านการเกษตร	3	130,000.00	1	30,000.00	0	0
ยุทธศาสตร์การพัฒนาการท่องเที่ยว	1	200,000.00	0	0	0	0
ยุทธศาสตร์การพัฒนาทรัพยากรธรรมชาติและสิ่งแวดล้อม	7	900,000.00	3	650,000.00	1	50,000.00
ยุทธศาสตร์การพัฒนาบ้านเมืองน่าอยู่	72	7,453,945.00	1	100,000.00	1	100,000.00
รวม	121	28,584,425.00	16	1,691,000.00	12	821,000.00

แผนภูมิแสดงจำนวนโครงการ การจัดทำแผน 3 ปี
เปรียบเทียบตามยุทธศาสตร์

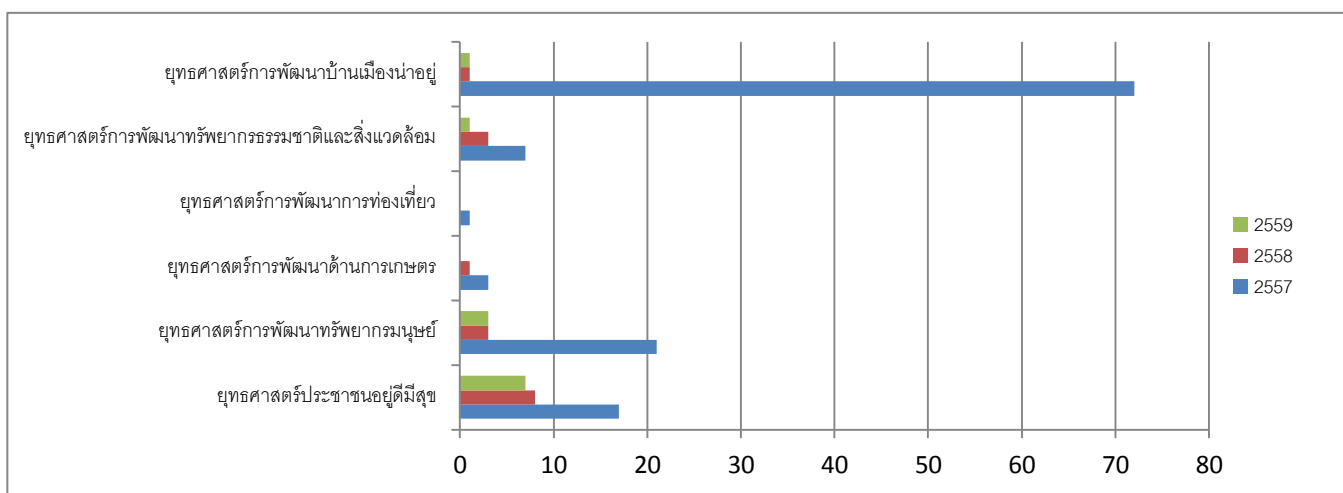

แผนภูมิแสดงมูลค่าโครงการ การจัดทำแผน 3 ปี
เปรียบเทียบตามยุทธศาสตร์

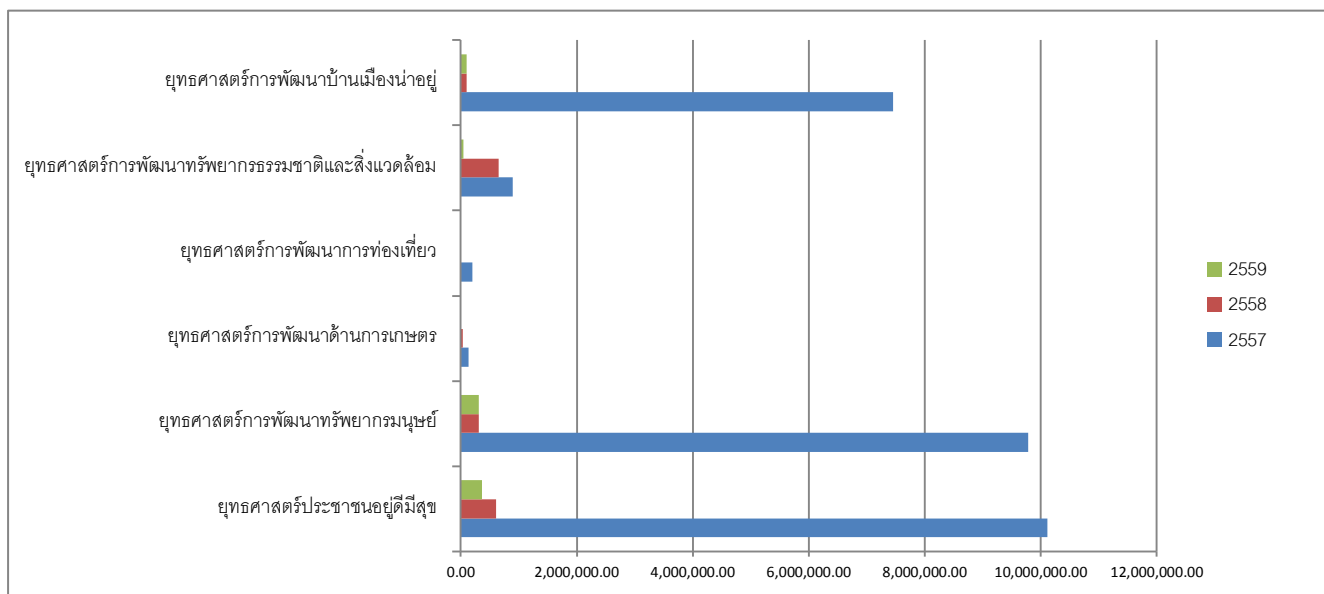

1.2 การประเมินผลกรนำแผนพัฒนาท้องถิ่นไปปฏิบัติในเชิงปริมาณและเชิงคุณภาพ

เชิงปริมาณ

รายงานสรุปผลการวางแผนพัฒนา 3 ปี ปี 2557
อบต.นาขมิ้น โพนสวรรค์ จ.นครพนม

ยุทธศาสตร์	2557		2558		2559	
	จำนวน	งบประมาณ	จำนวน	งบประมาณ	จำนวน	งบประมาณ
1.ยุทธศาสตร์ประชาชนอยู่ดีมีสุข	17	10,115,800.00	8	606,000.00	7	366,000.00
2.ยุทธศาสตร์การพัฒนาทรัพยากรมนุษย์	21	9,784,680.00	3	305,000.00	3	305,000.00
3.ยุทธศาสตร์การพัฒนาด้านการเกษตร	3	130,000.00	1	30,000.00	0	0
4.ยุทธศาสตร์การพัฒนาการท่องเที่ยว	1	200,000.00	0	0	0	0
5.ยุทธศาสตร์การพัฒนาทรัพยากรธรรมชาติและสิ่งแวดล้อม	7	900,000.00	3	650,000.00	1	50,000.00
6.ยุทธศาสตร์การพัฒนากองน้ำอยู่	72	7,453,945.00	1	100,000.00	1	100,000.00
รวม	121	28,584,425.00	16	1,691,000.00	12	821,000.00

เชิงคุณภาพ

องค์การบริหารส่วนตำบลนาขมิ้น มีพื้นที่ในความรับผิดชอบทั้งหมด 16หมู่บ้าน ประชาชนในพื้นที่ต้องการการพัฒนาในด้านต่างๆ ได้แก่ ด้าน โครงสร้างพื้นฐาน ด้านเศรษฐกิจ ด้านการศึกษา ด้าน

สาธารณสุข ด้านความปลอดภัยในชีวิตและทรัพย์สิน และด้านการอนุรักษ์ทรัพยากรธรรมชาติและสิ่งแวดล้อม โดยความต้องการของประชาชนส่วนใหญ่จะมุ่งเน้นที่การ พัฒนาด้านโครงสร้างพื้นฐานเป็นหลัก องค์การบริหารส่วนตำบลนาขมิ้น ได้ดำเนินการแก้ไขปัญหาต่าง ๆ ของประชาชน และจัดทำโครงการพัฒนาต่าง ๆ ตามความต้องการของประชาชนในพื้นที่ ได้แก่ ด้านโครงสร้างพื้นฐาน องค์การบริหารส่วนตำบลนาขมิ้น ได้ดำเนินการก่อสร้างและปรับปรุงเส้นทางคมนาคมภายในหมู่บ้านให้สามารถใช้การได้ดี และดำเนินการให้มีระบบประปาและไฟฟ้าเข้าถึงทุกหมู่บ้าน ด้านการส่งเสริมการศึกษาและพัฒนาคุณภาพชีวิตได้สนับสนุนให้มีการเสริมทักษะพัฒนาอาชีพให้แก่ประชาชน ส่งเสริมการศึกษาและสุขภาพอนามัย ตลอดจนการดูแลและจัดสวัสดิการให้แก่ผู้สูงอายุ คนพิการ และผู้ด้อยโอกาส ด้านการจัดระเบียบชุมชนสังคม และการรักษาความสงบเรียบร้อย ได้ดำเนินโครงการฝึกซ้อมแผนป้องกันและบรรเทาสาธารณภัย (ด้านการป้องกันและระงับอัคคีภัย) ให้แก่ประชาชนด้านการอนุรักษ์ ทรัพยากรธรรมชาติและสิ่งแวดล้อม ได้มีการดูแลและปรับปรุงสภาพแวดล้อมของสองข้างทางให้อยู่ในสภาพที่ดี และสะอาดอยู่เสมอ ด้านศาสนา ศิลปวัฒนธรรม จารีตประเพณี และภูมิปัญญาท้องถิ่น ได้มีการจัดงานประเพณีสำคัญต่าง ๆ เป็นประจำทุกปี เช่น ประเพณีสงกรานต์ และประเพณีลอยกระทง ประเพณีจัดงานวันเข้าพรรษา งานวันผู้สูงอายุ เป็นต้น และกระบวนการจัดการที่ดีในองค์กรและการมีส่วนร่วมของประชาชน ได้มีการปรับปรุงสภาพแวดล้อมของสถานที่ปฏิบัติงานให้พร้อมสำหรับการบริการประชาชน นำเทคโนโลยีที่ทันสมัยเข้ามาใช้ในหน่วยงาน และพัฒนาบุคลากรให้มีความรู้ โดยการเข้ารับการอบรมในหลักสูตรต่าง ๆ ทำให้สามารถบริการประชาชนได้อย่างรวดเร็ว และมีประสิทธิภาพ

2. ผลที่ได้รับจากการดำเนินงานในปีงบประมาณ พ.ศ. 2557-2560

2.1 ผลที่ได้รับหรือผลที่สำคัญ

การดำเนินงานด้านการพัฒนาเศรษฐกิจ มีการส่งเสริม สนับสนุน พัฒนาความรู้จักทักษะในการประกอบอาชีพให้แก่ประชาชน รวมทั้งการรวมกลุ่มผู้ประกอบการอาชีพ สนับสนุนงบประมาณในการดำเนินการของกลุ่มสตรี กลุ่มอาชีพ

การดำเนินงานด้านการพัฒนาทรัพยากรมนุษย์และสังคม ในการดำเนินการด้านการพัฒนาทรัพยากรมนุษย์ องค์การบริหารส่วนตำบลนาขมิ้นได้เน้นการส่งเสริมการมีส่วนร่วมของประชาชน ซึ่งเป็นกระบวนการในการพัฒนาทรัพยากรมนุษย์ทางตรงและทางอ้อมที่มีประสิทธิภาพ เนื่องจากเป็นการกระตุ้นกระบวนการติดตามและกำกับดูแล อันจะทำให้ประชาชนเกิดความ

ตระหนักในการเพิ่มพูนความรู้ของตนเองเพื่อที่สามารถเข้าไปมีส่วนร่วมในการติดต่อตรวจสอบท้องถิ่นได้อย่างมีคุณภาพ โดยกระบวนการดังกล่าว

องค์การบริหารส่วนตำบลนาขมิ้นได้เริ่มต้นจากการทำเวทีประชาคมในทุกกิจกรรมที่ดำเนินการ เช่น การจัดทำแผนเป็นต้น นอกจากนี้การดำเนินงานด้านการพัฒนาทรัพยากรมนุษย์และสังคมขององค์การบริหารส่วนตำบลนาขมิ้นได้แยกย่อยเป็นหลายด้านดังนี้

ด้านสาธารณสุข องค์การบริหารส่วนตำบลนาขมิ้น ได้ดำเนินงานทางด้านสาธารณสุข โดยให้การสนับสนุนวัสดุวิทยาศาสตร์การแพทย์ ให้กับโรงพยาบาลส่งเสริมสุขภาพตำบลนาขมิ้น โดยร่วมกับ

โรงพยาบาลส่งเสริมสุขภาพตำบลน้ำมันและกลุ่ม อสม.ในการรณรงค์ป้องกันและควบคุมโรคติดต่อ เช่น โรคไข้เลือดออก โรคไข้หวัดนก โรคพิษสุนัขบ้า ฯลฯ

การศึกษา ดำเนินการพัฒนาการศึกษาให้มีประสิทธิภาพยิ่งขึ้น โดยมุ่งพัฒนาความพร้อมให้แก่เด็กปฐมวัย เพื่อให้เด็กได้รับการพัฒนาทั้งทางร่างกาย จิตใจ อารมณ์ สังคมและสติปัญญา เติบโตตามศักยภาพ โดยการสนับสนุนวัสดุการศึกษา สื่อการเรียนการสอน สนับสนุนอาหารกลางวัน อาหารเสริม(นม) พร้อมทั้งร่วมกับโรงเรียนในพื้นที่ จัดกิจกรรมต่างๆให้กับเด็ก เช่น งานวันเด็กแห่งชาติ การแข่งขันกีฬา การอบรมจริยธรรมให้กับนักเรียน

ด้านการศาสนา ประเพณีและวัฒนธรรม ในด้านการศาสนา ประเพณี และวัฒนธรรม องค์การบริหารส่วนตำบลน้ำมัน ได้ส่งเสริมงานด้านกิจกรรม สนับสนุน อนุรักษ์ ศาสนา ศิลปวัฒนธรรม จารีตประเพณี ภูมิปัญญาท้องถิ่น โดยได้จัดกิจกรรมในวันสำคัญ ๆ และประเพณีที่สำคัญ เช่น ประเพณีลอยกระทง ประเพณีวันสงกรานต์ เป็นต้น

ด้านการนันทนาการและส่งเสริมกิจกรรมการกีฬา ด้านการนันทนาการ และส่งเสริมกิจกรรมการกีฬา ได้ส่งเสริมและสนับสนุนดังนี้

- (๑) จัดการแข่งขันกีฬาภายในตำบล การแข่งขันกีฬาด้านยาเสพติดขึ้นเป็นประจำทุกปี
- (๒) สนับสนุนให้เด็ก เยาวชน และประชาชนทั่วไปได้เล่นกีฬาและออกกำลังกายทุกหมู่บ้านโดยการสนับสนุนอุปกรณ์กีฬาและสร้างสนามกีฬา

ด้านการป้องกันและแก้ไขปัญหายาเสพติด ด้านการป้องกันและแก้ไขปัญหายาเสพติด องค์การบริหารส่วนตำบลน้ำมันได้สนับสนุนงบประมาณให้กับศูนย์ต่อสู้เอาชนะยาเสพติดอำเภอโพธาราม และระดับตำบล ในการป้องกันและแก้ไขปัญหายาเสพติดในพื้นที่ตำบลน้ำมัน รวมทั้งได้ตั้งงบประมาณเพื่อดำเนินการอบรมให้ความรู้เรื่องยาเสพติดให้กับเด็ก เยาวชน และประชาชนในตำบลน้ำมัน ร่วมกับโรงพยาบาลส่งเสริมสุขภาพตำบลขามเตี้ยใหญ่และดอนยาง

ด้านการป้องกันและบรรเทาสาธารณภัย

๑. องค์การบริหารส่วนตำบลน้ำมัน ได้จัดให้มีการอบรมอาสาสมัครป้องกันภัยฝ่ายพลเรือน (อปพร.) ของ ตำบลน้ำมันขึ้น เพื่อให้มีอัตรากำลังใช้อย่างเพียงพอ ในการป้องกันและบรรเทาสาธารณภัยในตำบลน้ำมัน

๒. องค์การบริหารส่วนตำบลน้ำมัน ได้จัดให้มีการอบรมอาสาสมัครและจัดตั้งหน่วยกู้ชีพกู้ภัยตำบลน้ำมัน

๓. จัดให้มีระดับเพลิงเอนกประสงค์ประจำองค์การบริหารส่วนตำบลน้ำมัน เพื่อช่วยเหลือประชาชนเมื่อเกิดอัคคีภัยและช่วยเหลือประชาชนผู้ประสบภัยแล้ง

การดำเนินงานด้านโครงสร้างพื้นฐาน ดำเนินการก่อสร้างสิ่งสาธารณูปโภค และสาธารณูปการต่างๆ ที่มีความจำเป็นที่จะต้องใช้ในพื้นที่ย่อยๆ ในเขตองค์การบริหารส่วนตำบลน้ำมัน เช่น การก่อสร้างถนน ก่อสร้างสะพาน การขยายเขตประปา ขยายเขตไฟฟ้า ซึ่งงานด้านโครงสร้างพื้นฐานในตำบลน้ำมันยังไม่สามารถดำเนินการได้อย่างทั่วถึงทุกหมู่บ้าน เนื่องจากมีข้อจำกัดด้านงบประมาณ

การดำเนินงานด้านการพัฒนาแหล่งน้ำ มีการดำเนินการขุดลอกลำห้วย เพื่อแก้ไขปัญหาการขาดแคลนน้ำให้แก่ เกษตรกร และประชาชนผู้ใช้น้ำ

การดำเนินงานด้านการเมือง การบริหาร องค์การบริหารส่วนตำบลนาขมิ้นได้ส่งเสริมแนวทางการบริหารงานตามหลักการบริหารจัดการบ้านเมืองและสังคมที่ดี ซึ่งประกอบด้วย หลักนิติธรรม หลักคุณธรรม หลักความโปร่งใส หลักการมีส่วนร่วม หลักความรับผิดชอบ และหลักความคุ้มค่า หลักการทั้ง ๖ ประการ ดังกล่าวจะมีส่วนช่วยส่งเสริมแนวความคิดและทัศนคติที่ดีต่อการบริหารงานยุคใหม่ ซึ่งองค์การบริหารส่วนตำบลนาขมิ้นได้ดำเนินการพัฒนาการเมืองการบริหารดังนี้

(๑) พัฒนาศักยภาพของผู้บริหารท้องถิ่น และสมาชิกสภา โดยการส่งเสริมความรู้ความเข้าใจในแนวนโยบายรัฐบาล การปกครองและด้านการบริหารจัดการ โดยการส่งผู้บริหารท้องถิ่นเข้าร่วมการฝึกอบรมในเรื่องต่างๆที่เกี่ยวข้องกับการบริหารงานของ อบต.ตามแต่ละหน่วยงานจัดขึ้น

(๒) พัฒนาคุณภาพของพนักงานส่วนตำบล ลูกจ้างประจำ และพนักงานจ้าง ขององค์การบริหารส่วนตำบลนาขมิ้น ให้ทันกับความก้าวหน้าในด้านความรู้และเทคโนโลยีในปัจจุบัน

(๓) ดำเนินการจัดหาครุภัณฑ์ เทคโนโลยีที่ทันสมัย และที่จำเป็นในการปฏิบัติงาน ให้กับพนักงานอย่างเพียงพอ เพื่อให้บริการประชาชนเป็นไปอย่างสะดวก และรวดเร็ว ตามนโยบายการลดขั้นตอนการทำงานของรัฐบาล

(๔) จัดให้มีเวทีประชาคม เพื่อนำข้อมูล และปัญหา ต่างๆ ของประชาชนในตำบลนาขมิ้น มาจัดทำแผนพัฒนาที่มาจากความร่วมมือของประชาชนอย่างแท้จริง และเพื่อเป็นการแก้ไขปัญหาให้ถูกจุด และยั่งยืนต่อไป

การดำเนินการด้านทรัพยากรธรรมชาติและสิ่งแวดล้อม การดำเนินการทางด้านทรัพยากรและสิ่งแวดล้อม องค์การบริหารส่วนตำบลนาขมิ้น ได้ส่งเสริมให้ประชาชนได้ร่วมกัน ปลูกต้นไม้ริมถนน และที่สาธารณะ เพื่อเป็นการอนุรักษ์ธรรมชาติและสิ่งแวดล้อม

2.2 ผลกระทบ

- ประชาชนในเขตองค์การบริหารส่วนตำบลนาขมิ้นไม่ได้รับผลกระทบจากการให้บริการสาธารณะขององค์การบริหารส่วนตำบลนาขมิ้น

3. สรุปปัญหาอุปสรรคการดำเนินงานที่ผ่านมาและแนวทางการแก้ไข ปีงบประมาณ พ.ศ. 2557-2560

1. ปัญหาด้านโครงสร้างพื้นฐาน เกิดจากถนนภายในหมู่บ้าน ชำรุด เป็นหลุมบ่อ หรือยังไม่มีมาตรฐาน สะพานยังไม่ได้มาตรฐาน การเชื่อมโยงถนนไม่ทั่วถึง และการวางท่อระบายน้ำ ยังไม่ทั่วถึง ยังคงเกิดน้ำท่วมขัง น้ำไม่เพียงพอใช้ในการบริโภค อุปโภค และใช้ในการเกษตร ประมง บางแห่งไฟฟ้าไม่มี รวมถึงไฟทางสาธารณะ และระบบการจราจร และระบบความปลอดภัยในชีวิตและทรัพย์สิน ยังไม่เพียงพอและยังไม่มีทั่วถึง ตลอดจนการสาธารณสุขอุปโภคและการบริการสาธารณสุขพื้นที่เป้าหมายคือทุกหมู่บ้านในเขตองค์การบริหารส่วนตำบลนาขมิ้น กลุ่มเป้าหมาย คือ ประชาชนที่อยู่ใกล้โรงงาน/ในชุมชน และกลุ่มผู้ใช้น้ำเพื่อการอุปโภค บริโภค เกษตรกร ที่ใช้น้ำเพื่อการเกษตร และประชาชนที่ขาดระบบบริการสาธารณสุข

2. ปัญหาด้านสังคม เกิดจากการที่ประชาชนไม่สนใจ ไม่ให้ความสำคัญในการสร้างกระบวนการมีส่วนร่วม ความขัดแย้ง แบ่งเป็นหลายฝักหลายฝ่าย และความไม่เอื้ออาทรต่อกัน รวมถึงการได้รับบริการทางสังคมจากหน่วยงานราชการไม่เพียงพอ ไม่เท่าเทียม และไม่ทั่วถึง และการชิงดีชิงเด่น การพัฒนาทางด้านจิตใจที่ดี มีคุณธรรม จริยธรรม ตลอดจนการดูแล/ช่วยเหลือ/ส่งเสริม ซึ่งกันและกันของคนใน

ครอบครัว ญาติ และเพื่อนบ้าน และการให้เกียรติ การให้ความสำคัญ การแสดงความเสียสละ การเคารพนับถือผู้ใหญ่ และผู้มีพระคุณของประชาชนในชุมชน/หมู่บ้าน ส่วนพื้นที่เป้าหมาย คือ ชุมชน หรือหมู่บ้านที่หนาแน่น กลุ่มเป้าหมาย คือ กลุ่มคนยากจน กลุ่มคนไม่มีความรู้ หรือกลุ่มคนที่ไม่มีโอกาสทางการศึกษา กลุ่มคนที่เคยกระทำความผิด (จำคุก) และกลุ่มผู้ด้อยโอกาส/ผู้พิการ/คนชรา

3. ปัญหาด้านการศึกษา ศาสนา และวัฒนธรรม เกิดจากการที่ประชาชน โดยเฉพาะเด็กและเยาวชน ไม่ค่อยให้ความสำคัญ ในการศึกษา หรือเกิดจากครอบครัว ที่ยากจน หรือด้อยโอกาส ต้องการเพียงอาชีพและรายได้ เพื่อจุนเจือครอบครัว รวมถึงการที่หน่วยงานราชการไม่ส่งเสริม หรือสร้างกระบวนการมีส่วนร่วม ในการส่งเสริมการศึกษา ศาสนา ประเพณี และวัฒนธรรม รวมถึงภูมิปัญญาท้องถิ่นที่ดีส่วนพื้นที่เป้าหมาย คือ พื้นที่ที่มีประชากรหนาแน่น หรือพื้นที่ที่ห่างไกลหมู่บ้านกลุ่มเป้าหมาย คือ กลุ่มคนยากจน / ผู้ด้อยโอกาส กลุ่มผู้ใช้แรงงาน และกลุ่มเด็ก และเยาวชน ที่มีปัญหาด้านครอบครัว

4. ปัญหาด้านสาธารณสุข เกิดจากประชาชนยังขาดความรู้ ความเข้าใจ การให้ความสำคัญ ความตระหนัก ในการบริโภค และในการดูแลสุขภาพอนามัยของตน การตรวจสุขภาพ การออกกำลังกาย การเล่นกีฬา รวมถึงการที่ส่วนราชการไม่สนใจ ส่งเสริม ช่วยเหลือ ดูแล ตรวจสอบ และสร้างกระบวนการมีส่วนร่วม ให้เกิดกระบวนการการสร้างเสริมสุขภาพที่ดีแก่ประชาชนส่วนพื้นที่เป้าหมาย คือ พื้นที่ขององค์การบริหารส่วนตำบลนาขมิ้นทั้งหมด โดยเฉพาะส่วนของการจำหน่ายสินค้าอุปโภค บริโภค กลุ่มเป้าหมาย คือ กลุ่มคนยากจน ผู้ด้อยโอกาส กลุ่มเด็ก และเยาวชน

5. ปัญหาด้านเศรษฐกิจ เกิดจากการที่ประชาชนไม่มีการศึกษา จึงมีการประกอบอาชีพ เช่น รับจ้าง ค่าขาย เป็นต้น ทำให้การขยายโอกาสทางการลงทุนแทบไม่มี ส่วนประชาชนที่ประกอบอาชีพทางการเกษตร ประมง ก็ไม่ประสบความสำเร็จในการลงทุน และมีน้ำไม่ตลอดทั้งปี รวมถึงประชาชนมีอาชีพ แต่ไม่มั่นคง หรือการที่ประชาชนไม่ใช้เวลาว่างให้เกิดประโยชน์ เช่น การทำอาชีพเสริมรายได้ ทั้งการให้ความช่วยเหลือส่งเสริมจากหน่วยงานราชการ ไม่พอเพียง และไม่ทั่วถึง ตลอดจนการขายผลิตภัณฑ์ ผลิตภัณฑ์ทางการเกษตร และประมง ถูกกดขี่จากพ่อค้าคนกลางในพื้นที่เป้าหมาย คือ ทุกหมู่บ้านในเขตองค์การบริหารส่วนตำบลนาขมิ้น กลุ่มเป้าหมาย คือ กลุ่มอาชีพต่าง ๆ และประชาชนที่ประกอบอาชีพรายได้ไม่ถึงปีละ 30,000 บาท

6. ปัญหาด้านการบริหารจัดการ เกิดจากการที่ข้าราชการการเมือง และข้าราชการประจำ ลูกจ้างของหน่วยงานราชการยังขาดจิตสำนึก ขาดวิสัยทัศน์ ขาดความรู้ ความเข้าใจ ขาดความสนใจ การส่งเสริมกระบวนการมีส่วนร่วมและการบริหารจัดการที่ดียังไม่เป็นรูปธรรมเท่าที่ควร ประกอบกับการไม่นำเครื่องมือเครื่องใช้คน เงิน และทรัพยากรมาใช้ให้เกิดประโยชน์ รวมถึงการเปิดเผยข้อมูลข่าวสาร และการบริการอินเทอร์เน็ตยังไม่สมบูรณ์ และยังไม่เพียงพอแก่ความต้องการของประชาชน พื้นที่เป้าหมาย คือ ทุกหมู่บ้านในเขตองค์การบริหารส่วนตำบลนาขมิ้น กลุ่มเป้าหมาย คือ ข้าราชการการเมือง ข้าราชการประจำ และลูกจ้าง ตลอดจนผู้นำชุมชน

7. ปัญหาด้านสิ่งแวดล้อม ด้านสิ่งแวดล้อมเกิดจากประชาชนยังขาดจิตวิญญาณ ขาดจิตสำนึก ในความรับผิดชอบต่อ สิ่งแวดล้อม เช่น ประชาชน ทิ้งขยะไม่เป็นที่เป็นทาง มลพิษจากฝุ่นละออง และประชาชนยังไม่สร้างกระบวนการการอนุรักษ์สิ่งแวดล้อม หรือไม่ค่อยให้ความสำคัญในปัญหา ยึดหลักแบบตัวใครตัวมัน รวมถึงการที่ประชาชนบุกรุกที่ดินสาธารณะ ตั้งเป็นชุมชนหนาแน่นโดยไม่คำนึงถึงระบบการจัดการสิ่งแวดล้อม ตลอดจนการที่ประชาชนขาดจิตสำนึกและความตระหนักในการช่วยกันดูแลรักษาทรัพยากรธรรมชาติ และสิ่งแวดล้อม พื้นที่เป้าหมาย คือ ทุกหมู่บ้านในเขตองค์การบริหารส่วนตำบลนาขมิ้น กลุ่มเป้าหมาย คือ ประชาชนที่อยู่ในชุมชน และกลุ่มผู้ใช้น้ำเพื่อการอุปโภค บริโภค เกษตรกร ที่ใช้น้ำเพื่อการเกษตร

อุปสรรค (Threat:t)

ตกต่ำ

1. กลไกการตลาดสินค้าเกษตรและการคมนาคมขนส่งไม่สะดวกผลผลิตราคาเกษตรมีราคา
2. ประชาชนยังขาดการพัฒนาคุณภาพชีวิตให้อยู่ในเกณฑ์ จปฐ.
3. ภัยจากธรรมชาติเช่นอุทกภัย ภัยหนาว และภัยแล้ง
4. สภาพการณ์ทางเศรษฐกิจในระดับประเทศและความไม่แน่นอนทางการเมือง
5. ความทันสมัยและกระแสวัฒนธรรมต่างชาติทำให้ประชาชนในท้องถิ่นล้าวัฒนธรรมที่มีอยู่
6. มีการแสวงหาผลประโยชน์จากการใช้ทรัพยากรธรรมชาติเพื่อหวังผลประโยชน์ตอบแทนใน

หันนิยมวัฒนธรรม การบริโภคหรือทุนนิยม

ระยะสั้น

ส่วนที่ 3 ยุทธศาสตร์องค์กรปกครองส่วนท้องถิ่น

1. ความสัมพันธ์ระหว่างแผนพัฒนาระดับมหภาค

1.1 แผนยุทธศาสตร์ชาติ 20 ปี

- 1) ยุทธศาสตร์ด้านความมั่นคง

1.1 การเสริมสร้างความมั่นคงของสถาบันหลักของชาติและการปกครองระบอบประชาธิปไตยอันมีพระมหากษัตริย์ทรงเป็นประมุข

1.2 การปฏิรูปกลไกการบริหารประเทศ

1.3 การป้องกันและแก้ไขการก่อความไม่สงบในจังหวัดชายแดนภาคใต้

1.4 การพัฒนาระบบ กลไก มาตรการและความร่วมมือระหว่างประเทศทุกระดับ

2) ยุทธศาสตร์ด้านการสร้างความสามารถในการแข่งขัน

2.1 สมรรถนะทางเศรษฐกิจ ได้แก่ รักษาเสถียรภาพทางเศรษฐกิจและสร้างความเชื่อมั่น ส่งเสริมการค้าและการลงทุน ส่งเสริมการค้าและการลงทุนทั้งภาครัฐและเอกชน

2.2 พัฒนาผู้ประกอบการและเศรษฐกิจชุมชน ได้แก่ พัฒนาศักยภาพและองค์ความรู้ของผู้ประกอบการไทย พัฒนาวิสาหกิจขนาดกลางและขนาดย่อมสู่สากล และพัฒนาวิสาหกิจชุมชนและสถาบันเกษตรกร

3) ยุทธศาสตร์การพัฒนาและเสริมสร้างศักยภาพคน

3.1 พัฒนาศักยภาพคนตลอดช่วงชีวิตให้สนับสนุนการเจริญเติบโตของประเทศ

3.2 สร้างเสริมให้คนมีสุขภาพที่ดี

3.3 สร้างความอยู่ดีมีสุขของครอบครัวไทยให้เอื้อต่อการพัฒนาคน

4) ยุทธศาสตร์ด้านการสร้างโอกาสความเสมอภาคและเท่าเทียมกันทางสังคม

4.1 สร้างความมั่นคงและการลดความเหลื่อมล้ำทางด้านเศรษฐกิจและสังคม

4.2 สร้างความเข้มแข็งของสถาบันทางสังคมและทุนทางวัฒนธรรมและความเข้มแข็ง

ของชุมชน

5) ยุทธศาสตร์ด้านการสร้างการเติบโตบนคุณภาพชีวิตที่เป็นมิตรกับสิ่งแวดล้อม

5.1 การจัดระบบอนุรักษ์ ฟื้นฟูและป้องกันการทำลายทรัพยากรธรรมชาติ เป็นต้น

6) ยุทธศาสตร์ด้านการปรับสมดุลและพัฒนาระบบการบริหารจัดการภาครัฐ

6.1 การพัฒนาระบบการให้บริการประชาชนของหน่วยงานภาครัฐ

6.2 การปรับปรุงบทบาท ภารกิจ และโครงสร้างของหน่วยงานภาครัฐให้มีขนาดที่

เหมาะสม

6.3 การวางระบบบริหารงานราชการแบบบูรณาการ

6.4 การพัฒนาระบบบริหารจัดการกำลังคนและพัฒนาบุคลากรภาครัฐในการปฏิบัติ

ราชการ

6.5 การต่อต้านการทุจริตและประพฤติมิชอบ

6.6 การปรับปรุงแก้ไขกฎหมาย ระเบียบ และข้อบังคับให้มีความชัดเจน ทันสมัย เป็นธรรม และสอดคล้องกับข้อบังคับสากลหรือข้อตกลงระหว่างประเทศ ตลอดจน พัฒนาหน่วยงานภาครัฐและบุคลากรที่มีหน้าที่เสนอความเห็นทางกฎหมายให้มีศักยภาพ

1.2 แผนพัฒนาเศรษฐกิจและสังคมแห่งชาติ ฉบับที่ 12

ทิศทางการพัฒนาประเทศตามแผนพัฒนาเศรษฐกิจและสังคมแห่งชาติ ฉบับที่ 12 (พ.ศ. 2560-2564)

วิสัยทัศน์ : สู่มั่นคง มั่งคั่ง และยั่งยืน

กรอบวิสัยทัศน์แผนพัฒนาฯ ฉบับที่ 12 ให้ความสำคัญกับการกำหนดทิศทางการพัฒนาที่มุ่งสู่การเปลี่ยนผ่านประเทศไทยจากประเทศที่มีรายได้ปานกลางไปสู่ ประเทศที่มีรายได้สูง มีความมั่นคง และยั่งยืน สังคมอยู่ร่วมกันอย่างมีความสุข

กรอบวิสัยทัศน์และเป้าหมาย

1. กรอบวิสัยทัศน์แผนพัฒนาฯ ฉบับที่ 12 จากสถานะของประเทศและบริบทการเปลี่ยนแปลงต่าง ๆ ที่ประเทศกำลังประสบอยู่ทำให้การกำหนดวิสัยทัศน์แผนพัฒนาฯ ฉบับที่ 12 ยังคงมีความต่อเนื่องจากวิสัยทัศน์แผนพัฒนาฯ ฉบับที่ 11 และ กรอบหลักการของการวางแผนที่น้อมนำและประยุกต์ใช้หลักปรัชญาของเศรษฐกิจพอเพียง ยึดคนเป็น ศูนย์กลางของการพัฒนาอย่างมีส่วนร่วม การพัฒนาที่ยึดหลักสมดุล ยั่งยืน โดยวิสัยทัศน์ของการพัฒนาในแผนพัฒนาฯ ฉบับที่ 12 ต้องให้ความสำคัญกับการกำหนดทิศทางการพัฒนาที่มุ่งสู่การเปลี่ยนผ่านประเทศไทย จากประเทศที่มีรายได้ปานกลางไปสู่ประเทศที่มีรายได้สูง มีความมั่นคง และยั่งยืน สังคมอยู่ร่วมกันอย่างมีความสุข และนำไปสู่การบรรลุวิสัยทัศน์ระยะยาว “มั่นคง มั่งคั่ง ยั่งยืน” ของประเทศ

2. การกำหนดตำแหน่งทางยุทธศาสตร์ของประเทศ (Country Strategic Positioning) เป็นการกำหนดตำแหน่งทางยุทธศาสตร์ของประเทศที่สอดคล้องกับยุทธศาสตร์ชาติที่ สศช. ได้จัดทำขึ้น ประเทศไทยเป็นประเทศรายได้สูงที่มีการกระจายรายได้อย่างเป็นธรรม เป็นศูนย์กลางด้านการขนส่งและโลจิสติกส์ของภูมิภาคสู่ความเป็นชาติการค้าและบริการ (Trading and Service Nation) เป็นแหล่งผลิตสินค้าเกษตรอินทรีย์และเกษตรปลอดภัย แหล่งอุตสาหกรรมสร้างสรรค์และนวัตกรรมสูงที่เป็นมิตรต่อสิ่งแวดล้อม

เป้าหมาย

1. การหลุดพ้นจากกับดักประเทศรายได้ปานกลางสู่รายได้สูง
2. การพัฒนาศักยภาพคนให้สนับสนุนการเจริญเติบโตของประเทศและการสร้าง สังคมสูงวัยอย่างมีคุณภาพ
3. การลดความเหลื่อมล้ำในสังคม
4. การสร้างการเจริญเติบโตทางเศรษฐกิจและสังคมที่เป็นมิตรกับสิ่งแวดล้อม
5. การบริหารราชการแผ่นดินที่มีประสิทธิภาพ

ยุทธศาสตร์หลัก

1. ยุทธศาสตร์ด้านความมั่นคง
2. ยุทธศาสตร์ด้านการสร้างความสามารถในการแข่งขัน
3. ยุทธศาสตร์การพัฒนาและเสริมสร้างศักยภาพคน
4. ยุทธศาสตร์ด้านการสร้างโอกาสความเสมอภาคและเท่าเทียมกันทางสังคม
5. ยุทธศาสตร์ด้านการสร้างการเติบโตบนคุณภาพชีวิตที่เป็นมิตรต่อสิ่งแวดล้อม
6. ยุทธศาสตร์ด้านการปรับสมดุลและพัฒนาระบบการบริหาร จัดการภาครัฐ

ทิศทางกรอบแนวทางที่สำคัญของยุทธศาสตร์

ยุทธศาสตร์	กรอบแนวทางที่สำคัญ
1.ยุทธศาสตร์ด้านความมั่นคง	<p>(1) การเสริมสร้างความมั่นคงของสถาบันหลักของชาติและการปกครองระบอบประชาธิปไตยอันมีพระมหากษัตริย์ทรงเป็นประมุข</p> <p>(2) การปฏิรูปกลไกการบริหารประเทศ</p> <p>(3) การป้องกันและแก้ไขการก่อความไม่สงบในจังหวัดชายแดนภาคใต้</p> <p>(4) การบริหารจัดการความมั่นคงชายแดนและชายฝั่งทะเล</p> <p>(5) การพัฒนาระบบ กลไก มาตรการและความร่วมมือระหว่างประเทศทุกระดับ</p> <p>(6) การพัฒนาเสริมสร้างศักยภาพการผนึกกำลังป้องกันประเทศและกองทัพ</p> <p>(7) การพัฒนาระบบการเตรียมพร้อมแห่งชาติ รักษาความมั่นคงของฐานทรัพยากรธรรมชาติ สิ่งแวดล้อม และการปกป้องรักษา ผลประโยชน์แห่งชาติทางทะเล รวมทั้งเสริมสร้างความมั่นคงทางอาหารพลังงาน และน้ำ</p> <p>(8) การปรับกระบวนการทำงานของกลไกที่เกี่ยวข้องจากแนวตั้งสู่แนวนอนมากขึ้น</p>
2.ยุทธศาสตร์ด้านการสร้างความสามารถในการแข่งขัน	<p>(1) สมรรถนะทางเศรษฐกิจ ได้แก่ รักษาเสถียรภาพทางเศรษฐกิจและสร้างความเชื่อมั่น ส่งเสริมการค้าและการลงทุนทั้งภาครัฐและ เอกชน และพัฒนาประเทศสู่ความเป็นชาติการค้า เพื่อเป็นศูนย์กลางการค้าและได้ประโยชน์จากห่วงโซ่มูลค่าในภูมิภาคเพิ่มขึ้น</p> <p>(2) การพัฒนาภาคการผลิตและบริการ ภาคเกษตร ได้แก่ เสริมสร้างฐานการผลิตการเกษตรให้เข้มแข็งและยั่งยืน เพิ่มขีดความสามารถในการแข่งขันของภาคเกษตร พัฒนาสินค้าเกษตรและอาหารที่มีศักยภาพในการแข่งขัน และส่งเสริมเกษตรกร รายย่อยให้ปรับไปสู่รูปแบบเกษตร ยั่งยืนที่เป็นมิตรกับสิ่งแวดล้อมและรวมกลุ่มเกษตรกรในการพัฒนาอาชีพที่เข้มแข็ง ภาคอุตสาหกรรม พัฒนาอุตสาหกรรมศักยภาพ ได้แก่ พัฒนาอุตสาหกรรมส่งออกที่มีศักยภาพ สูง สร้างความเข้มแข็งให้กับผู้ประกอบการไทย และพัฒนาอุตสาหกรรมที่มีศักยภาพในอนาคต เป็นต้น และภาคบริการ พัฒนายกระดับผลิตภัณฑ์ การท่องเที่ยว ผลักดันประเทศไทยสู่การ เป็นศูนย์กลางการให้บริการสุขภาพ และส่งเสริมธุรกิจบริการที่มีศักยภาพ</p> <p>(3) พัฒนาผู้ประกอบการและเศรษฐกิจชุมชน ได้แก่ พัฒนาทักษะและองค์ความรู้ของ ผู้ประกอบการ ไทยพัฒนาและยกระดับผลิต ภาคแรงงานเพื่อส่งเสริมขีดความสามารถในการ แข่งขันของประเทศ พัฒนาวិสาหกิจขนาดกลางและขนาดย่อมสู่สากลยกระดับศักยภาพของ สินค้าหนึ่งตำบลหนึ่งผลิตภัณฑ์ (OTOP) ไทยให้ก้าวไกลสู่สากล และพัฒนาวิสาหกิจชุมชนและ สถาบันเกษตรกร</p> <p>(4) การพัฒนาพื้นที่เศรษฐกิจพิเศษและเมือง โดยพัฒนาเขตเศรษฐกิจพิเศษชายแดน พัฒนา พื้นที่เศรษฐกิจบริเวณชายฝั่งทะเล ตะวันออก พัฒนาระบบเมืองศูนย์กลางความเจริญของ ประเทศ และพัฒนาคลัสเตอร์อุตสาหกรรมและบริการที่มีศักยภาพในการขับเคลื่อนประเทศ</p> <p>(5) การลงทุนพัฒนาโครงสร้างพื้นฐานในด้านการขนส่ง ความมั่นคงและพลังงาน ระบบ เทคโนโลยีสารสนเทศและการสื่อสาร และการวิจัยและพัฒนา</p>

ยุทธศาสตร์	กรอบแนวทางที่สำคัญ
2.ยุทธศาสตร์ด้านการสร้างความสามารถในการแข่งขัน	(6) การเชื่อมโยงกับภูมิภาคและเศรษฐกิจโลก สร้างความเป็นหุ้นส่วนการพัฒนา กับประเทศในอนุภูมิภาค ภูมิภาค และนานาชาติ ส่งเสริมให้ประเทศไทยเป็นฐานของการประกอบธุรกิจ ส่งเสริมความร่วมมือกับภูมิภาคและนานาชาติในการสร้างความมั่นคงด้านพลังงาน อาหาร สิ่งแวดล้อม และการบริหารจัดการภัยพิบัติ ส่งเสริมบทบาทการเป็นผู้ประสานประโยชน์ในการเชื่อมโยงและสร้างความสมดุลของความสัมพันธ์ของประเทศไทยกับกลุ่มอำนาจทางเศรษฐกิจต่างๆ เพิ่มบทบาทและการมีส่วนร่วมของไทยในองค์การระหว่างประเทศในการผลักดันการพัฒนาในอนุภูมิภาคและภูมิภาค สนับสนุนการเปิดการค้าเสรี และสร้างองค์ความรู้ด้านการต่างประเทศต่อส่วนต่างๆ และสาธารณชนไทย
3.ยุทธศาสตร์การพัฒนาและเสริมสร้างศักยภาพคน	(1) การพัฒนาศักยภาพคนตลอดช่วงชีวิตให้สนับสนุนการเจริญเติบโตของประเทศ โดยพัฒนาเริ่มตั้งแต่ในครรภ์และต่อเนื่องไปตลอดช่วงชีวิต (2) การยกระดับคุณภาพการศึกษาและการเรียนรู้ให้มีคุณภาพ เท่าเทียมและทั่วถึง (3) การสร้างเสริมให้คนมีสุขภาวะที่ดี (4) การสร้างความอยู่ดีมีสุขของครอบครัวไทยให้เอื้อต่อการพัฒนาคน
4.ยุทธศาสตร์ด้านการสร้างโอกาสความเสมอภาคและเท่าเทียมกันทางสังคม	(1) การสร้างความมั่นคงและการลดความเหลื่อมล้ำทางด้านเศรษฐกิจและสังคม (2) การพัฒนาระบบบริการและระบบบริหารจัดการสุขภาพ (3) การสร้างสภาพแวดล้อมและนวัตกรรมที่เอื้อต่อการดำรงชีวิตในสังคมสูงวัย (4) การสร้างความเข้มแข็งของสถาบันทางสังคมและทุนทางวัฒนธรรมและความเข้มแข็งของชุมชน (5) การพัฒนาการสื่อสารมวลชนให้เป็นกลไกในการสนับสนุนการพัฒนา
5.ยุทธศาสตร์ด้านการสร้างการเติบโตบนคุณภาพชีวิตที่เป็นมิตรต่อสิ่งแวดล้อม	(1) การจัดระบบอนุรักษ์ ฟื้นฟูและป้องกันการทำลายทรัพยากรธรรมชาติ (2) การวางระบบบริหารจัดการน้ำให้มีประสิทธิภาพทั้ง 25 ลุ่มน้ำ เน้นการปรับระบบการบริหารจัดการอุทกภัยอย่างบูรณาการ (3) การพัฒนาและใช้พลังงานที่เป็นมิตรกับสิ่งแวดล้อมในทุกภาคเศรษฐกิจ (4) การพัฒนาเมืองอุตสาหกรรมเชิงนิเวศและเมืองที่เป็นมิตรกับสิ่งแวดล้อม (5) การร่วมลดปัญหาโลกร้อนและปรับตัวให้พร้อมกับการเปลี่ยนแปลงสภาพภูมิอากาศ (6) การใช้เครื่องมือทางเศรษฐศาสตร์และนโยบายการคลังเพื่อสิ่งแวดล้อม
6.ยุทธศาสตร์ด้านการปรับสมดุลและพัฒนาระบบการบริหารจัดการภาครัฐ	(1) การปรับปรุงการบริหารจัดการรายได้และรายจ่ายของภาครัฐ (2) การพัฒนาระบบการให้บริการประชาชนของหน่วยงานภาครัฐ (3) การปรับปรุงบทบาท ภารกิจ และโครงสร้างของหน่วยงานภาครัฐ ให้มีขนาดที่เหมาะสม (4) การวางระบบบริหารงานราชการแบบบูรณาการ (5) การพัฒนาระบบบริหารจัดการกำลังคนและพัฒนาบุคลากรภาครัฐในการปฏิบัติราชการ (6) การต่อต้านการทุจริตและประพฤติมิชอบ (7) การปรับปรุงแก้ไขกฎหมาย ระเบียบ และข้อบังคับให้มีความชัดเจน ทันสมัย เป็นธรรม และสอดคล้องกับข้อบังคับสากลหรือข้อตกลง ระหว่างประเทศ ตลอดจน พัฒนาหน่วยงานภาครัฐ และบุคลากรที่มีหน้าที่เสนอความเห็นทางกฎหมายให้มีศักยภาพ

นโยบายรัฐบาล 11 ด้าน ประกอบด้วย

๑. การปกป้องและเชิดชูสถาบันพระมหากษัตริย์ สถาบันพระมหากษัตริย์เป็นองค์ประกอบสำคัญของการปกครองในระบอบประชาธิปไตยตามประเพณีการปกครองของไทย รัฐบาลจึงถือเป็นหน้าที่สำคัญยิ่งยวดในอันที่จะเชิดชูสถาบันนี้ไว้ด้วยความจงรักภักดีและปกป้องรักษาพระบรมเดชานุภาพ โดยจะใช้มาตรการทางกฎหมาย มาตรการทางสังคมจิตวิทยา และมาตรการทางระบบสื่อสารและเทคโนโลยีสารสนเทศในการดำเนินการกับผู้คานงัก ยามใจหรือประสงค์ร้าย มุ่งสั่นคลอนสถาบันหลักของชาติโดยไม่คำนึงถึงความรู้สำนึกและความผูกพันภักดีของคนอีกเป็นจำนวนมาก ตลอดจนเผยแพร่ความรู้ความเข้าใจที่ถูกต้องและเป็นจริงเกี่ยวกับสถาบันพระมหากษัตริย์และพระราชกรณียกิจเพื่อประชาชน ทั้งจะสนับสนุนโครงการทั้งหลายอันเนื่องมาจากพระราชดำริ ส่งเสริมให้เจ้าหน้าที่สถานศึกษา ตลอดจนหน่วยงานทั้งหลายของรัฐเรียนรู้เข้าใจหลักการทรงงาน สามารถนำหลักดังกล่าวมาประยุกต์ใช้ในการปฏิบัติราชการและการพัฒนา ตลอดจนเร่งขยายผลตามโครงการและแบบอย่างที่ทรงวางรากฐานไว้ให้แพร่หลายเป็นที่ประจักษ์และเกิดประโยชน์ในวงกว้างอันจะช่วยสร้างความสมบูรณ์พูนสุขแก่ประชาชนในที่สุด

๒. การรักษาความมั่นคงของรัฐและการต่างประเทศ

๒.๑ ในระยะเร่งด่วน รัฐบาลให้ความสำคัญต่อการเตรียมความพร้อมสู่ประชาคมการเมืองและความมั่นคงอาเซียนในกิจการ ๕ ด้าน ได้แก่ การบริหารจัดการชายแดน การสร้างความมั่นคงทางทะเล การแก้ไขปัญหาอาชญากรรมข้ามชาติ การสร้างความไว้วางใจกับประเทศเพื่อนบ้าน และการเสริมสร้างศักยภาพในการปฏิบัติการทางทหารร่วมกันของอาเซียนโดยเน้นความร่วมมือเพื่อป้องกัน แก้ไขข้อพิพาทต่าง ๆ และการแก้ไขปัญหาเส้นเขตแดนโดยใช้กลไกทั้งระดับทวิภาคีและพหุภาคี ทั้งจะจัดระเบียบการพัฒนาตามกรอบประชาคมเศรษฐกิจอาเซียนและการบริหารจัดการพื้นที่ชายแดนทั้งทางบกและทางทะเล

๒.๒ เร่งแก้ไขปัญหาการใช้ความรุนแรงในจังหวัดชายแดนภาคใต้

๒.๓ พัฒนาและเสริมสร้างศักยภาพของกองทัพและระบบป้องกันประเทศให้ทันสมัย มีความพร้อมในการรักษาอธิปไตย และผลประโยชน์ของชาติ

๒.๔ เสริมสร้างความสัมพันธ์อันดีกับนานาประเทศบนหลักการที่ว่านโยบายการต่างประเทศเป็นส่วนประกอบสำคัญของนโยบายองค์รวมทั้งหมดในการบริหารราชการแผ่นดิน

๓. การลดความเหลื่อมล้ำของสังคม และการสร้างโอกาสการเข้าถึงบริการของรัฐ ความเหลื่อมล้ำในสังคมเป็นอีกสาเหตุหนึ่งของปัญหาความขัดแย้งและความเดือดร้อนทั้งหลายของประชาชน จึงมีนโยบายที่จะดำเนินการ ดังนี้

๓.๑ ในระยะเฉพาะหน้า จะเร่งสร้างโอกาส อาชีพ และการมีรายได้ที่มั่นคง แก่ผู้ที่เข้าสู่ตลาดแรงงาน รวมทั้งสตรี ผู้ด้อยโอกาส และแรงงานข้ามชาติที่ถูกกฎหมาย พร้อมทั้งยกระดับคุณภาพแรงงาน

๓.๒ ป้องกันและแก้ไขปัญหาการค้ามนุษย์ รวมถึงปัญหาผู้หลบหนีเข้าเมืองการทารุณกรรมต่อแรงงานข้ามชาติ

๓.๓ ในระยะต่อไป จะพัฒนาระบบการคุ้มครองทางสังคม ระบบการออมและระบบสวัสดิการชุมชนให้มีประสิทธิภาพและมีความยั่งยืนมากยิ่งขึ้น

๓.๔ เตรียมความพร้อมเข้าสู่สังคมผู้สูงอายุ เพื่อส่งเสริมคุณภาพชีวิตและการมีงานหรือกิจกรรมที่เหมาะสม

๓.๕ เตรียมความพร้อมเข้าสู่สังคมที่มีความหลากหลายเนื่องจากการเข้าสู่ประชาคมอาเซียน

๓.๖ จัดระเบียบสังคม สร้างมาตรฐานด้านคุณธรรม จริยธรรม และธรรมาภิบาลให้แก่เจ้าหน้าที่ของรัฐและประชาชนทั่วไป โดยใช้ค่านิยมหลัก ๑๒ ประการ ตามนโยบายของคณะรักษาความสงบแห่งชาติที่ได้ประกาศไว้แล้ว

๓.๗ แก้ปัญหาการไร้ที่ดินทำกินของเกษตรกรและการรुक้าเขตป่าสงวนโดยการกระจายสิทธิการถือครองให้แก่ผู้ที่อยู่ในพื้นที่ที่ไม่ได้รูก้า และออกมาตรการป้องกันการเปลี่ยนมือไปอยู่ในครอบครองของผู้ที่มีใช้เกษตรกร

๔. การศึกษาและเรียนรู้ การทะนุบำรุงศาสนา ศิลปะและวัฒนธรรม รัฐบาลจะน้การศึกษา ศาสนา ศิลปวัฒนธรรม ความภาคภูมิใจในประวัติศาสตร์และความเป็นไทยมาใช้สร้างสังคมให้เข้มแข็งอย่างมีคุณภาพ และคุณธรรมควบคู่กัน ดังนี้

๔.๑ จัดให้มีการปฏิรูปการศึกษาและการเรียนรู้

๔.๒ ในระยะเฉพาะหน้า จะปรับเปลี่ยนการจัดสรรงบประมาณสนับสนุนการศึกษาให้สอดคล้องกับความจำเป็นของผู้เรียนและลักษณะพื้นที่ของสถานศึกษา และปรับปรุงและบูรณาการระบบการกู้ยืมเงินเพื่อการศึกษาให้มีประสิทธิภาพเพื่อเพิ่มโอกาสแก่ผู้ยากจนหรือด้อยโอกาส

๔.๓ ให้องค์กรภาคประชาสังคม ภาคเอกชน องค์กรปกครองส่วนท้องถิ่นและประชาชนทั่วไปมีโอกาสร่วมจัดการศึกษาที่มีคุณภาพและทั่วถึง และร่วมในการปฏิรูปการศึกษาและการเรียนรู้

๔.๔ พัฒนาคนทุกช่วงวัยโดยส่งเสริมการเรียนรู้ตลอดชีวิต

๔.๕ ส่งเสริมอาชีวศึกษาและการศึกษาระดับวิทยาลัยชุมชน

๔.๖ พัฒนาระบบการผลิตและพัฒนาครูที่มีคุณภาพและมีจิตวิญญาณของความเป็นครู

๔.๗ ทะนุบำรุงและอุปถัมภ์พระพุทธศาสนาและศาสนาอื่น ๆ

๔.๘ อนุรักษ์ ฟื้นฟู และเผยแพร่มรดกทางวัฒนธรรม ภาษาไทยและภาษาถิ่น ภูมิปัญญาท้องถิ่น รวมทั้งความหลากหลายของศิลปวัฒนธรรมไทย

๔.๙ สนับสนุนการเรียนรู้ภาษาต่างประเทศ วัฒนธรรมของประเทศเพื่อนบ้านและวัฒนธรรมสากล และการสร้างสรรค์งานศิลปะและวัฒนธรรมที่เป็นสากล

๔.๑๐ ปลุกฝังค่านิยมและจิตสำนึกที่ดี รวมทั้งสนับสนุนการผลิตสื่อคุณภาพเพื่อเปิดพื้นที่สาธารณะให้เยาวชนและประชาชนได้มีโอกาสแสดงออกอย่างสร้างสรรค์

๕. การยกระดับคุณภาพบริการด้านสาธารณสุข และสุขภาพของประชาชน รัฐบาลจะวางรากฐานพัฒนา และเสริมความเข้มแข็งให้แก่การให้บริการด้านสาธารณสุขและสุขภาพของประชาชนโดยเน้นความทั่วถึง คุณภาพ และประสิทธิภาพ ดังนี้

๕.๑ วางรากฐานให้ระบบหลักประกันสุขภาพครอบคลุมประชากรในทุกภาคส่วนอย่างมีคุณภาพโดยไม่มีความเหลื่อมล้ำของคุณภาพบริการในแต่ละระบบ

๕.๒ พัฒนาระบบบริการสุขภาพ โดยเน้นการป้องกันโรคมมากกว่ารอให้ป่วยแล้วจึงมารักษา สร้างกลไกการจัดการสุขภาพในระดับเขตแทนการกระจุกตัวอยู่ที่ส่วนกลางปรับระบบการจ้างงาน

๕.๓ เสริมความเข้มแข็งของระบบเฝ้าระวังโรคระบาด

๕.๔ ป้องกันและแก้ไขปัญหาการเกิดอุบัติเหตุในการจราจรอันนำไปสู่การบาดเจ็บและเสียชีวิต

๕.๕ ส่งเสริมการกีฬาเพื่อสุขภาพ

๕.๖ ประสานการทำงานระหว่างภาคส่วนต่าง ๆ ในสังคม

๕.๗ พัฒนาขีดความสามารถในการวิจัยด้านวิทยาศาสตร์การแพทย์และสาธารณสุข

๖. การเพิ่มศักยภาพทางเศรษฐกิจของประเทศ รัฐบาลจะดำเนินนโยบายเศรษฐกิจเป็น ๓ ระยะ ดังนี้

๖.๑ ในระยะเร่งด่วน เร่งจ่ายงบลงทุนของปีงบประมาณ พ.ศ. ๒๕๕๗ ที่ยังคงค้างอยู่ก่อนที่จะพันกำหนดภายในสิ้นปีนี้ และสานต่อนโยบายงบประมาณกระตุ้นเศรษฐกิจตามที่คณะรักษาความสงบแห่งชาติได้จัดทำไว้

๖.๒ สานต่อนโยบายงบประมาณกระตุ้นเศรษฐกิจตามที่คณะรักษาความสงบแห่งชาติได้จัดทำไว้

๖.๓ กระตุ้นการลงทุนด้วยการเร่งพิจารณาโครงการลงทุนที่มีประสิทธิภาพ

๖.๔ ดูแลเกษตรกรให้มีรายได้ที่เหมาะสมด้วยวิธีการต่าง ๆ

๖.๕ ลดอุปสรรคในการส่งออกเพื่อให้เกิดความคล่องตัว

๖.๖ ชักจูงให้นักท่องเที่ยวต่างชาติเข้ามาเที่ยวในประเทศไทย

๖.๗ ในระยะต่อไป ประสานนโยบายการเงินและการคลังให้สอดคล้องกัน

๖.๘ แก้ปัญหาน้ำท่วมในฤดูฝนทั้งที่ท่วมเป็นบริเวณกว้างและท่วมเฉพาะพื้นที่และปัญหาขาด

แคลนน้ำในบางพื้นที่และบางฤดูกาล

๖.๙ ปฏิรูปโครงสร้างราคาเชื้อเพลิงประเภทต่าง ๆ ให้สอดคล้องกับต้นทุนและให้มีภาวะภาษีที่เหมาะสมระหว่างน้ำมันต่างชนิดและผู้ใช้ต่างประเภท

๖.๑๐ ปรับปรุงวิธีการจัดเก็บภาษีให้จัดเก็บได้อย่างครบถ้วน

๖.๑๑ บริหารจัดการหนี้ภาครัฐที่เกิดขึ้นในช่วงรัฐบาลที่ผ่านมา

๖.๑๒ ในระยะยาว พัฒนาโครงสร้างพื้นฐานด้านการขนส่งและคมนาคม

๖.๑๓ ปรับโครงสร้างการบริหารจัดการในสาขาขนส่งที่มีการแยกบทบาทและภารกิจของหน่วยงานระดับนโยบาย หน่วยงานกำกับดูแล และหน่วยปฏิบัติที่ชัดเจนและจัดตั้งหน่วยงานกำกับดูแลระบบราง

๖.๑๔ พัฒนาและปรับปรุงระบบบริหารจัดการของรัฐวิสาหกิจให้มีประสิทธิภาพ โปร่งใส และตรวจสอบได้

๖.๑๕ ในด้านเกษตรกรรม ดำเนินการใน ๒ เรื่องใหญ่ คือ การปรับโครงสร้างการผลิตสินค้าเกษตรให้สอดคล้องกับความต้องการด้วยวิธีการต่าง ๆ

๖.๑๖ ในด้านอุตสาหกรรม ส่งเสริมการพัฒนาอุตสาหกรรมที่สอดคล้องกับศักยภาพพื้นฐานของประเทศ

๖.๑๗ เพิ่มขีดความสามารถของผู้ประกอบการวิสาหกิจขนาดกลางและขนาดย่อมให้เข้มแข็งสามารถแข่งขันได้อย่างมีประสิทธิภาพ

๖.๑๘ ส่งเสริมภาคเศรษฐกิจดิจิทัลและวางรากฐานของเศรษฐกิจดิจิทัลให้เริ่มขับเคลื่อนได้อย่างจริงจัง

๗. การส่งเสริมบทบาทและการใช้โอกาสในประชาคมอาเซียน การรวมตัวเป็นประชาคมเศรษฐกิจอาเซียนซึ่งจะมีผลใช้บังคับอย่างเต็มที่ ณ สิ้นปี ๒๕๕๘ จะเกิดประโยชน์แก่ประเทศไทยเป็นอย่างมาก หากประเทศไทยเตรียมการในเรื่องต่าง ๆ ให้พร้อม ดังนี้

๗.๑ เร่งส่งเสริมความเชื่อมโยงทางเศรษฐกิจ การค้า การลงทุน ในภูมิภาคอาเซียนและขยายความร่วมมือทางเศรษฐกิจกับประเทศเพื่อนบ้าน

๗.๒ พัฒนาศักยภาพในการแข่งขันของผู้ประกอบการไทยทุกระดับโดยสอดคล้องกับข้อตกลงในการเคลื่อนย้ายในด้านสินค้า บริการ การลงทุน แรงงานฝีมือ และปัจจัยการผลิตต่าง ๆ ที่เปิดเสรีมาก

๗.๓ พัฒนาแรงงานของภาคอุตสาหกรรมเพื่อรองรับการเข้าสู่ประชาคมอาเซียน ทั้งแรงงานวิชาชีพ แรงงานมีทักษะ และแรงงานไม่มีทักษะ

๗.๔ เร่งพัฒนาความเชื่อมโยงด้านการขนส่งและระบบโลจิสติกส์ภายในอนุภูมิภาคและภูมิภาคอาเซียน โดยเร่งขับเคลื่อนการดำเนินงานตามแผนงานการพัฒนาความร่วมมือ

๗.๕ ต่อเชื่อมเส้นทางคมนาคมขนส่งและระบบโลจิสติกส์จากฐานการผลิตในชุมชนสู่แหล่งแปรรูปเพื่อเพิ่มมูลค่าทั้งภายในประเทศและเชื่อมโยงกับอาเซียน เพื่อยกระดับ

๗.๖ พัฒนาเขตเศรษฐกิจพิเศษโดยเริ่มจากการพัฒนาด้านการค้าชายแดนและโครงข่ายการคมนาคมขนส่งบริเวณประตูการค้า

๘. การพัฒนาและส่งเสริมการใช้ประโยชน์จากวิทยาศาสตร์ เทคโนโลยีการวิจัยและพัฒนา และนวัตกรรม เพื่อนำไปสู่การผลิตและบริการที่ทันสมัย ดังนี้

๘.๑ สนับสนุนการเพิ่มค่าใช้จ่ายในการวิจัยและพัฒนาของประเทศ

๘.๒ เร่งเสริมสร้างสังคมนวัตกรรม โดยส่งเสริมระบบการเรียนการสอนที่เชื่อมโยงระหว่างวิทยาศาสตร์ เทคโนโลยี วิศวกรรมศาสตร์ และคณิตศาสตร์

๘.๓ ปฏิรูประบบการให้สิ่งจูงใจ ระเบียบ และกฎหมายที่เป็นอุปสรรคต่อการนำงานวิจัยและพัฒนาไปต่อยอดหรือใช้ประโยชน์

๘.๔ ส่งเสริมให้โครงการลงทุนขนาดใหญ่ของประเทศ

๘.๕ ปรับปรุงและจัดเตรียมให้มีโครงสร้างพื้นฐานด้านวิทยาศาสตร์และเทคโนโลยี ด้านการวิจัยและพัฒนา และด้านนวัตกรรม

๙. การรักษาความมั่นคงของฐานทรัพยากร และการสร้างสมดุลระหว่างการอนุรักษ์กับการใช้ประโยชน์อย่างยั่งยืน ดังนี้

๙.๑ ในระยะเฉพาะหน้า เร่งปกป้องและฟื้นฟูพื้นที่อนุรักษ์ ทรัพยากรป่าไม้และสัตว์ป่า

๙.๒ ส่งเสริมการอนุรักษ์และใช้ประโยชน์จากทรัพยากรชีวภาพและความหลากหลายทางชีวภาพอย่างยั่งยืน

๙.๓ ในระยะต่อไป พัฒนาระบบบริหารจัดการที่ดิน และแก้ไขการบุกรุกที่ดินของรัฐโดยยึดแนวพระราชดำริที่ให้ประชาชนสามารถอยู่ร่วมกับป่าได้

๙.๔ บริหารจัดการทรัพยากรน้ำของประเทศให้เป็นเอกภาพในทุกมิติ

๙.๕ เร่งรัดการควบคุมมลพิษทั้งทางอากาศ ขยะ และน้ำเสีย ที่เกิดจากการผลิตและบริโภค

๑๐. การส่งเสริมการบริหารราชการแผ่นดินที่มีธรรมาภิบาลและการป้องกันปราบปรามการทุจริตและประพฤติมิชอบในภาครัฐระบบราชการเป็นระบบที่ใหญ่โตมหึมา ประกอบด้วยบุคลากร งบประมาณและอำนาจตามตัวบทกฎหมาย ตลอดจนดุลพินิจอันกว้างขวางของเจ้าหน้าที่ซึ่งสามารถให้คุณให้โทษให้ความสะดวก หรือเป็นอุปสรรคต่อการทำมาหากินและการดำรงชีวิตได้ การจัดอันดับความน่าเชื่อถือและความสะดวกหรือยากง่ายในการทำธุรกิจในประเทศไทยมาแล้ว รัฐบาลจึงมีนโยบาย ดังนี้

๑๐.๑ ปรับปรุงระบบราชการในด้านองค์กรหรือหน่วยงานภาครัฐทั้งในระดับประเทศ ภูมิภาค และท้องถิ่น

๑๐.๒ ในระยะแรก กระจายอำนาจเพื่อให้ประชาชนสามารถเข้าถึงบริการสาธารณะได้โดยรวดเร็ว ประหยัด และสะดวก

๑๐.๓ ยกย่องสมรรถนะของหน่วยงานของรัฐให้มีประสิทธิภาพ สามารถให้บริการเชิงรุก

๑๐.๔ เสริมสร้างระบบคุณธรรมในการแต่งตั้งและโยกย้ายบุคลากรภาครัฐ

๑๐.๕ ใช้มาตรการทางกฎหมาย การปลูกฝังค่านิยม คุณธรรม จริยธรรม และจิตสำนึกในการรักษาคำสัตย์ของความเป็นข้าราชการและความซื่อสัตย์สุจริต

๑๐.๖ ปรับปรุงและจัดให้มีกฎหมายเพื่อให้ครอบคลุมการป้องกันและปราบปรามการทุจริตประพฤติมิชอบ และการมีผลประโยชน์ทับซ้อนในภาครัฐทุกระดับ

๑๐.๗ ส่งเสริมและสนับสนุนภาคีองค์กรภาคเอกชนและเครือข่ายต่าง ๆ

๑๑. การปรับปรุงกฎหมายและกระบวนการยุติธรรมในสังคมที่อารยะ การยึดหลักนิติธรรม ดังนี้
- ๑๑.๑ ในระยะเฉพาะหน้า จะเร่งปรับปรุงประมวลกฎหมายหลักของประเทศและกฎหมายอื่น ๆ ที่ล้าสมัย ไม่เป็นธรรม ไม่สอดคล้องกับความตกลงระหว่างประเทศ
- ๑๑.๒ เพิ่มศักยภาพหน่วยงานที่มีหน้าที่ให้ความเห็นทางกฎหมายและจัดทำกฎหมายให้สามารถปฏิบัติงานได้อย่างรวดเร็ว
- ๑๑.๓ ในระยะต่อไปจัดตั้งองค์กรปฏิรูปกระบวนการยุติธรรมที่ปราศจากการแทรกแซงของรัฐ
- ๑๑.๔ นำเทคโนโลยีที่ทันสมัยและความรู้ทางนิติวิทยาศาสตร์มาใช้เพื่อเร่งรัดการดำเนินคดีทุกขั้นตอนให้
- ๑๑.๕ ปรับปรุงระบบการช่วยเหลือทางกฎหมายและค่าใช้จ่ายแก่ประชาชนที่ไม่ได้รับความเป็นธรรม

๑๑.๖ นำมาตรการทางการเงิน ภาษี และการป้องกันการฟอกเงินมาใช้ในการป้องกันและปราบปรามผู้มีอิทธิพลและเจ้าหน้าที่ของรัฐที่ทุจริตและประพฤติมิชอบ

ยุทธศาสตร์และนโยบายของคณะกรรมการรักษาความสงบแห่งชาติ (คสช.) มี 9 ด้าน ดังนี้

1. ยุทธศาสตร์การสร้างความเป็นธรรมในสังคม
2. ยุทธศาสตร์การพัฒนาคนสู่สังคมแห่งการเรียนรู้ตลอดชีวิตอย่างยั่งยืน
3. ยุทธศาสตร์ความเข้มแข็งภาคเกษตร ความมั่นคงของอาหารและพลังงาน
4. ยุทธศาสตร์การปรับโครงสร้างเศรษฐกิจสู่การเติบโตอย่างมีคุณภาพและยั่งยืน
5. ยุทธศาสตร์การสร้างความเชื่อมโยงกับประเทศในภูมิภาคเพื่อความมั่นคงทางเศรษฐกิจและสังคม
6. ยุทธศาสตร์การจัดการทรัพยากรธรรมชาติและสิ่งแวดล้อมอย่างยั่งยืน
7. ยุทธศาสตร์การปรับปรุงรัฐวิสาหกิจ เพื่อให้เกิดประโยชน์ต่อประชาชนอย่างแท้จริง
8. ยุทธศาสตร์การปรับปรุงโทรคมนาคม เทคโนโลยีของชาติให้เกิดความมั่นคงอย่างทัดเทียมในอาเซียนและประชาคมโลก
9. ยุทธศาสตร์การป้องกันและปราบปรามยาเสพติด และการทุจริตอย่างยั่งยืน

ค่านิยมหลักของคนไทย 12 ประการ

1. มีความรักชาติ ศาสนา พระมหากษัตริย์ ซึ่งเป็นสถาบันหลักของชาติในปัจจุบัน
2. ซื่อสัตย์ เสียสละ อดทน มีอุดมการณ์ในสิ่งที่ดีงามเพื่อส่วนรวม
3. กตัญญู ต่อพ่อแม่ ผู้ปกครอง ครูบาอาจารย์
4. ใฝ่หาความรู้ หมั่นศึกษา เล่าเรียน ทั้งทางตรงและทางอ้อม
5. รักษาวัฒนธรรมประเพณีไทยอันงดงาม
6. มีศีลธรรม รักษาความสัตย์ หวังดีต่อผู้อื่น เผื่อแผ่และแบ่งปัน
7. เข้าใจ เรียนรู้ การเป็นประชาธิปไตยอันมีพระมหากษัตริย์ทรงเป็นประมุขที่ถูกต้อง
8. มีระเบียบวินัย เคารพกฎหมาย ผู้น้อยรู้จักการเคารพผู้ใหญ่
9. มีสติ รู้ตัว รู้คิด รู้ทำ รู้ปฏิบัติ ตามพระราชดำรัสของพระบาทสมเด็จพระเจ้าอยู่หัว
10. รู้จักตนเองอยู่ได้โดยใช้หลักปรัชญาเศรษฐกิจพอเพียงตามพระราชดำรัสของพระบาทสมเด็จพระเจ้าอยู่หัว รู้จักอดออมไว้ใช้เมื่อยามจำเป็น มีไว้พอกินพอใช้ ถ้าเหลือก็แจกจ่าย จำหน่าย และขยายกิจการ เมื่อมีความพร้อม โดยมีภูมิคุ้มกันที่ดี
11. มีความเข้มแข็งทั้งร่างกายและจิตใจ ไม่ยอมแพ้ต่ออำนาจฝ่ายต่าง ๆ หรือกิเลส มีความละเอียดเริงกลัวต่อบาป ตามหลักของศาสนา
12. คำนึงถึงผลประโยชน์ของส่วนรวม และต่อชาติ มากกว่าผลประโยชน์ของตนเอง

1.3 แผนพัฒนาภาค/แผนพัฒนากลุ่มจังหวัด/แผนพัฒนาจังหวัด

กรอบยุทธศาสตร์การพัฒนภาค ตามพระราชบัญญัติระเบียบบริหารราชการแผ่นดิน (ฉบับที่ ๗) พ.ศ. ๒๕๕๐ มาตรา ๕๓/๑ และมาตรา ๕๓/๒ บัญญัติให้จังหวัดและกลุ่มจังหวัดทำแผนพัฒนาจังหวัดและแผนพัฒนากลุ่มจังหวัดให้สอดคล้องกับแนวทางการพัฒนาเศรษฐกิจและสังคมแห่งชาติ และตอบสนองความต้องการของประชาชนในท้องถิ่น สำนักงานพัฒนาการเศรษฐกิจและสังคมแห่งชาติ (สศช.) จึงได้จัดทำกรอบยุทธศาสตร์การพัฒนภาคที่ยึดกระบวนการมีส่วนร่วมของทุกภาคส่วนจากทุกจังหวัดทั้ง ๔ ภูมิภาคขึ้น เพื่อสนับสนุนจังหวัดและกลุ่มจังหวัดให้สามารถ ใช้เป็นกรอบแนวทางในการจัดทำแผนพัฒนาจังหวัดและแผนพัฒนากลุ่มจังหวัด

๑. แนวคิดและหลักการ

๑.๑ ยึดแนวคิดการพัฒนาตาม “ปรัชญาของเศรษฐกิจพอเพียง” ให้เกิดการพัฒนาที่สมดุล เป็นธรรมและมีภูมิคุ้มกันต่อผลกระทบจากกระแสการเปลี่ยนแปลงทั้งจากภายนอกและภายในประเทศ ควบคู่ไปกับแนวคิด “การพัฒนาแบบองค์รวม” ที่ยึด คน ผลประโยชน์ของประชาชน ภูมิสังคม ยุทธศาสตร์พระราชทาน เข้าใจ เข้าถึง และพัฒนา ยึดหลักการมีส่วนร่วมของทุกภาคภาคีการพัฒนา และหลักธรรมาภิบาล เพื่อให้สังคมสมานฉันท์ และอยู่เย็นเป็นสุขร่วมกัน

๑.๒ หลักการ มุ่งสร้างความเชื่อมโยงกับแผนระดับชาติต่าง ๆ นโยบายรัฐบาล แผนการบริหารราชการแผ่นดิน เพื่อสร้างโอกาสทางการพัฒนา สอดคล้องกับภูมิสังคมของพื้นที่ โดย

(๑) กำหนดรูปแบบการพัฒนาเชิงพื้นที่ของประเทศและภาค รวมถึงชุมชน

(๒) กำหนดบทบาทและยุทธศาสตร์การพัฒนภาคให้สอดคล้องกับศักยภาพและโอกาสของพื้นที่

๒. ทิศทางการพัฒนาเชิงพื้นที่ ภายใต้กระแสโลกาภิวัตน์ที่มีการเปลี่ยนแปลงตลอดเวลา สภาพแวดล้อมภายนอกเป็นปัจจัยสำคัญต่อการพัฒนาประเทศ เป็นผลให้จำเป็นต้องเตรียมการรองรับการเปลี่ยนแปลงดังกล่าวให้เหมาะสม การพัฒนาที่สมดุล ดังนั้นจึงกำหนดทิศทางการพัฒนาพื้นที่ของประเทศ ดังนี้

๒.๑ พัฒนาพื้นที่ในภูมิภาคต่าง ๆ ของประเทศให้เชื่อมโยงกับภูมิภาคเอเชียตะวันออกเฉียงใต้ เพื่อเป็นฐานการพัฒนาด้านอุตสาหกรรม การเกษตรและการแปรรูปการเกษตร และการท่องเที่ยวของภูมิภาค โดยเฉพาะ

๒.๑.๑ พัฒนาพื้นที่เชื่อมโยงทางเศรษฐกิจตามแนวตะวันออก – ตะวันตก (East West Economic Corridor) เช่น พื้นที่เขตเศรษฐกิจแม่สอด-สุโขทัย-พิษณุโลก-ขอนแก่น-มุกดาหาร แนวสะพานเศรษฐกิจพื้นที่อรัญประเทศ-สระแก้ว-ปราจีนบุรี พื้นที่เศรษฐกิจระนอง-ชุมพร-บางสะพาน แนวสะพานเศรษฐกิจพังงา-กระบี่-สุราษฎร์ธานี-นครศรีธรรมราช และแนวสะพานเศรษฐกิจสตูล-สงขลา

๒.๑.๒ พัฒนาพื้นที่เชื่อมโยงทางเศรษฐกิจตามแนวเหนือ-ใต้ (North South Economic Corridor) ได้แก่ แนวเศรษฐกิจเชียงใหม่-เชียงราย-พิษณุโลก-นครสวรรค์-จังหวัดปริมณฑล แนวเศรษฐกิจหนองคาย-อุดรธานี-ขอนแก่น-นครราชสีมา-จังหวัดปริมณฑล พื้นที่แหลมฉบัง-ชลบุรี-ฉะเชิงเทรา-สระแก้ว-บุรีรัมย์-มุกดาหาร

๒.๒ พัฒนาบริการพื้นฐานของชุมชนเพื่อรองรับการพัฒนาเศรษฐกิจเชื่อมโยงระหว่างประเทศ โดยเน้นพื้นที่ชุมชนตามแนวเขตเศรษฐกิจเหนือ-ใต้ และตะวันออก-ตะวันตก โดยเฉพาะชุมชนเศรษฐกิจชายแดน

๒.๓ พัฒนาระบบโลจิสติกส์และโครงข่ายคมนาคมขนส่งเพื่อสนับสนุนการเพิ่มขีดความสามารถในการแข่งขันเชิงพื้นที่ เช่น การพัฒนาระบบราง เพิ่มประสิทธิภาพการขนส่งทางน้ำ และเพิ่มประสิทธิภาพการเชื่อมโยงโครงข่ายการคมนาคมบริเวณจุดตัด เช่น พิษณุโลก และขอนแก่น

๒.๔ สร้างความมั่นคงของฐานทรัพยากรธรรมชาติและสิ่งแวดล้อม เพื่อรักษาสมดุลของระบบนิเวศให้ยั่งยืน ได้แก่ พัฒนาแหล่งน้ำให้เพียงพอต่อการเกษตร พัฒนาสิ่งแวดล้อมเมืองและแหล่งอุตสาหกรรม และการจัดให้มีการจัดการใช้ประโยชน์ที่ดินอย่างมีประสิทธิภาพ

ยุทธศาสตร์การพัฒนาภาคตะวันออกเฉียงเหนือ

ยุทธศาสตร์การพัฒนา

(๑) เพิ่มศักยภาพการแข่งขันด้านเศรษฐกิจ โดยการยกมาตรฐานและประสิทธิภาพการผลิต การเกษตร การพัฒนาศักยภาพการประกอบการด้านอุตสาหกรรม อุตสาหกรรมบริการและการท่องเที่ยว การตั้ง องค์การร่วมภาครัฐและเอกชนระดับพื้นที่เพื่อส่งเสริมอำนวยความสะดวกด้านการค้าการลงทุน และส่งเสริมความร่วมมือทางเศรษฐกิจกับประเทศเพื่อนบ้าน

(๒) สร้างคนให้มีคุณภาพ เพื่อพัฒนาคนให้มีสุขภาพดีทั้งร่างกาย จิตใจและสติปัญญา ครอบรู้เท่าทันการเปลี่ยนแปลง สามารถดำรงชีพได้อย่างมีคุณภาพ

(๓) สร้างสังคมและเศรษฐกิจฐานรากให้เข้มแข็ง เพื่อสร้างความมั่นคงด้านอาหาร แก้ไขปัญหาความยากจน หนี้สิน และการออมของครัวเรือน มีสัมมาอาชีพที่มั่นคง สามารถพึ่งพาตนเองและดูแลครอบครัวได้อย่างอบอุ่น

(๔) พื้นฟูทรัพยากรธรรมชาติและสิ่งแวดล้อมให้สมบูรณ์ โดยเร่งอนุรักษ์และฟื้นฟูพื้นที่ป่าไม้ให้ได้ ๑๕.๙ ล้านไร่ หรือร้อยละ ๒๕ ของพื้นที่ภาค ป้องกันการรุกพื้นที่ชุ่มน้ำ พัฒนาแหล่งน้ำและระบบชลประทาน ฟื้นฟูดิน ยับยั้งการแพร่กระจายดินเค็ม และเพิ่มประสิทธิภาพการจัดการโดยส่งเสริมทำเกษตรอินทรีย์

ทิศทางการพัฒนากลุ่มจังหวัดและจังหวัด

(๑) กลุ่มภาคตะวันออกเฉียงเหนือตอนบน ๑ ประกอบด้วยอุดรธานี หนองคาย หนองบัวลำภู และเลย) เน้นการฟื้นฟูระบบนิเวศน์เพื่อรักษาสมดุลธรรมชาติ การปรับโครงสร้างการผลิตด้านการเกษตร การส่งเสริมการค้า การลงทุนและการท่องเที่ยวเชื่อมโยงกับประเทศเพื่อนบ้าน

(๒) กลุ่มภาคตะวันออกเฉียงเหนือตอนบน ๒ ประกอบด้วย สกลนคร นครพนม และมุกดาหาร เน้นให้ความสำคัญกับความร่วมมือทางเศรษฐกิจกับประเทศเพื่อนบ้าน เพิ่มประสิทธิภาพการผลิตสินค้าการเกษตร ส่งเสริมพื้นที่ชลประทาน การทำปศุสัตว์โดยเฉพาะโคเนื้อ

(๓) กลุ่มภาคตะวันออกเฉียงเหนือตอนกลาง ประกอบด้วย ขอนแก่น กาฬสินธุ์ มหาสารคาม และร้อยเอ็ด เน้นการพัฒนาโครงสร้างพื้นฐานของเมืองรองรับการเป็นศูนย์กลางการค้าบริการ และการลงทุนของภาค การใช้ประโยชน์พื้นที่ชลประทานให้เกิดประโยชน์สูงสุด การทำการเกษตรก้าวหน้า การเตรียมการรองรับอุตสาหกรรมพลังงานทดแทน (Ethanol) ควบคู่กับการเพิ่มประสิทธิภาพการผลิต

(๔) กลุ่มภาคตะวันออกเฉียงเหนือตอนล่าง ๑ ประกอบด้วย นครราชสีมา ชัยภูมิ บุรีรัมย์ สุรินทร์ มุ่งเน้นการพัฒนาระบบชลประทานให้เต็มศักยภาพ การเตรียมการรองรับอุตสาหกรรมพลังงานทดแทน (Ethanol) พัฒนาการท่องเที่ยวทั้งการท่องเที่ยวเชิงนิเวศน์และอารยธรรมขอมด้วยการสร้างคุณค่าเพิ่มและพัฒนาเส้นทาง

(๕) กลุ่มภาคตะวันออกเฉียงเหนือตอนล่าง ๒ ประกอบด้วย อุบลราชธานี ศรีสะเกษ ยโสธร และอำนาจเจริญ มุ่งเน้นการพัฒนาแหล่งน้ำ และระบบบริหารจัดการเพื่อแก้ไขปัญหาน้ำท่วมและขาดแคลนน้ำ การสร้างงานและรายได้จากการท่องเที่ยวให้มากขึ้น

โครงการที่สำคัญ (Flagship Project)

- (๑) โครงการผลิตข้าวหอมมะลิอินทรีย์ในทุ่งกุลาร้องไห้เพื่อการส่งออก
- (๒) โครงการพัฒนาเมืองมุกดาหารเป็นประตูสู่อินโดจีน
- (๓) โครงการพัฒนาเส้นทางท่องเที่ยวอารยธรรมขอม
- (๔) โครงการจัดการผลิตเอทานอลในภาคอีสาน
- (๕) โครงการยกมาตรฐานการเรียนการสอนด้วยระบบศึกษาทางไกล
- (๖) โครงการเกษตรยั่งยืนเพื่อชุมชนเข้มแข็ง
- (๗) โครงการฟื้นฟูลุ่มน้ำชีตอนบนและลุ่มน้ำมูลตอนบนแบบบูรณาการเพื่อการผลิตที่ยั่งยืน

แผนพัฒนากลุ่มจังหวัดภาคตะวันออกเฉียงเหนือตอนบน 2 (สกลนคร นครพนม มุกดาหาร) แผน 4 ปี (พ.ศ.2558 – 2561)

วิสัยทัศน์

“ สังคมเข้มแข็ง เกษตรกรรมนำการพัฒนา เกษตรก้าวหน้า การค้ามั่นคง ท่องเที่ยวยั่งยืน ”

เป้าประสงค์รวม

“ สังคมเข้มแข็ง เกษตรก้าวหน้า การค้ามั่นคง ท่องเที่ยวยั่งยืน ”

ประเด็นยุทธศาสตร์การพัฒนา 4 ด้านได้แก่

ประเด็นยุทธศาสตร์ที่ 1 เพิ่มมูลค่าผลผลิตการเกษตร และพัฒนาอุตสาหกรรม

ประเด็นยุทธศาสตร์ที่ 2 การพัฒนาและเชื่อมโยงแหล่งท่องเที่ยว

ประเด็นยุทธศาสตร์ที่ 3 การพัฒนาการค้า ความสัมพันธ์กับประเทศเพื่อนบ้านและจีนตอนใต้

ประเด็นยุทธศาสตร์ที่ 4 การพัฒนาสังคมให้เข้มแข็งและอนุรักษ์ทรัพยากรธรรมชาติ

วิสัยทัศน์และยุทธศาสตร์จังหวัดนครพนม

วิสัยทัศน์

“ เมืองน่าอยู่ ประตุเศรษฐกิจสู่อ่าเซียนและจีนตอนใต้ – ตะวันออก ”

เป้าประสงค์รวม

“ เมืองแห่งความสุขและคุณภาพชีวิตที่ดี ต้นแบบการพัฒนาเศรษฐกิจเป็นมิตรกับสิ่งแวดล้อมและสังคมคุณภาพตามปรัชญาของเศรษฐกิจพอเพียงอย่างยั่งยืน ”

ประเด็นยุทธศาสตร์การพัฒนาจังหวัดนครพนม 5 ยุทธศาสตร์

ยุทธศาสตร์ที่ 1 การพัฒนาการค้าการลงทุน

ยุทธศาสตร์ที่ 2 การพัฒนาและส่งเสริมการท่องเที่ยว

ยุทธศาสตร์ที่ 3 การพัฒนาการเกษตรและอุตสาหกรรมเกษตรเป็นมิตรกับสิ่งแวดล้อม

ยุทธศาสตร์ที่ 4 การพัฒนาสังคมและคุณภาพชีวิตเพื่อสร้างความสุขอย่างยั่งยืน

ยุทธศาสตร์ที่ 5 การรักษาความมั่นคงชายแดน

1.4 ยุทธศาสตร์การพัฒนาขององค์การบริหารส่วนตำบลในเขตจังหวัด

1. ยุทธศาสตร์การพัฒนาทรัพยากรมนุษย์
2. ยุทธศาสตร์การพัฒนาและส่งเสริมการท่องเที่ยว
3. ยุทธศาสตร์พัฒนาการเกษตรและอุตสาหกรรมเกษตร
4. ยุทธศาสตร์พัฒนาการค้าผ่านแดน
5. ยุทธศาสตร์การปรับสมดุลและเพิ่มประสิทธิภาพ การบริหารจัดการภาครัฐ
6. ยุทธศาสตร์เมืองน่าอยู่

2. ยุทธศาสตร์ขององค์กรปกครองส่วนท้องถิ่น

2.1 วิสัยทัศน์

“ ท้องถิ่นพัฒนา ประชาชนอยู่ดีมีสุข มุ่งสู่ชุมชนน่าอยู่ ”

2.2 ยุทธศาสตร์

1. ยุทธศาสตร์ประชาชนอยู่ดีมีสุข
2. ยุทธศาสตร์การพัฒนาทรัพยากรมนุษย์
3. ยุทธศาสตร์พัฒนาด้านการเกษตร
4. ยุทธศาสตร์การพัฒนาส่งเสริมการท่องเที่ยว
5. ยุทธศาสตร์การพัฒนาทรัพยากรธรรมชาติและสิ่งแวดล้อม
6. ยุทธศาสตร์พัฒนาบ้านเมืองน่าอยู่

2.3 เป้าประสงค์

1. ส่งเสริมและพัฒนาการสาธารณสุขชุมชนและคุณภาพชีวิตของประชาชน
2. ส่งเสริมและพัฒนาการศึกษา ศาสนา วัฒนธรรมและภูมิปัญญาท้องถิ่น
3. ส่งเสริมและสนับสนุนการผลิต การตลาด การลงทุน การพัฒนาอาชีพ สิ้นค้าทางการเกษตร และวิสาหกิจชุมชน
4. ส่งเสริมสนับสนุนการท่องเที่ยวเชิงศาสนาวัฒนธรรมประเพณีท้องถิ่น ประวัติศาสตร์ การท่องเที่ยวทางธรรมชาติ และการพัฒนาโครงสร้างพื้นฐานสู่แหล่งท่องเที่ยว
5. ส่งเสริมอนุรักษ์และฟื้นฟูทรัพยากรธรรมชาติและสิ่งแวดล้อม
6. พัฒนาเส้นทางการคมนาคม พัฒนาระบบบริหารจัดการ เพิ่มประสิทธิภาพการบริหารจัดการ เสริมสร้างธรรมาภิบาล

2.4 ตัวชี้วัด

1. ระดับของการพัฒนาสาธารณสุขชุมชนที่เพิ่มขึ้นและคุณภาพชีวิตที่ดีขึ้นของประชาชน
2. ระบบการศึกษาได้รับการพัฒนาและมีคุณภาพที่เพิ่มขึ้นและขนบธรรมเนียม ประเพณี วัฒนธรรมท้องถิ่นได้รับการอนุรักษ์และบำรุงรักษาเพิ่มขึ้นอย่างต่อเนื่อง
3. ประชาชนมีรายได้ที่ได้จากการผลิต การตลาด การลงทุน การพัฒนาอาชีพ สิ้นค้าทางการเกษตร และวิสาหกิจชุมชนเพิ่มมากขึ้น
4. มีการท่องเที่ยวเชิงศาสนาวัฒนธรรมประเพณีท้องถิ่น ประวัติศาสตร์ การท่องเที่ยวทางธรรมชาติ และการพัฒนาโครงสร้างพื้นฐานสู่แหล่งท่องเที่ยวเพิ่มมากขึ้น

ฟื้นฟูเพิ่มขึ้น

5. ทรัพยากรธรรมชาติ และสิ่งแวดล้อมได้รับการจัดการ ดูแล อนุรักษ์และ

ขององค์กรเพิ่มขึ้น

6. ชุมชนมีศักยภาพเข้มแข็งเพิ่มมากขึ้นและประสิทธิภาพการบริหารจัดการ

2.5 กลยุทธ์

กลยุทธ์/แนวทางการพัฒนา

ยุทธศาสตร์ที่ 1 ประชาชนอยู่ดีมีสุข

กลยุทธ์/แนวทางการพัฒนา	ตัวชี้วัดระดับกลยุทธ์
๑. ด้านสาธารณสุข ๒. การพัฒนาเศรษฐกิจฐานรากและการตลาด ๓. การจัดสวัสดิการและสังคมสงเคราะห์ .	1. ประชาชนมีสุขภาพร่างกายแข็งแรงและสุขภาพจิตดีขึ้น 2. ประชาชนมีคุณภาพชีวิตที่ดีขึ้น 3. จำนวนประชาชนผู้ด้อยโอกาสได้รับสวัสดิการเพิ่มขึ้น

ยุทธศาสตร์ที่ 2 การพัฒนาทรัพยากรมนุษย์

กลยุทธ์/แนวทางการพัฒนา	ตัวชี้วัดระดับกลยุทธ์
1. การพัฒนา ส่งเสริมการศึกษา 2. การส่งเสริมการศาสนา ศิลปวัฒนธรรมและ ภูมิปัญญาท้องถิ่น	1. จำนวนประชาชนที่ได้รับการศึกษาและเล่นกีฬาเพิ่มขึ้น 2. จำนวนบุคลากรที่ได้รับการพัฒนาเพิ่มขึ้น 3. ประชาชนเห็นคุณค่าและอนุรักษ์ประเพณีวัฒนธรรม เพื่อลูกหลานสืบไป

ยุทธศาสตร์ที่ 3 การพัฒนาด้านการเกษตรและอุตสาหกรรมเกษตร

กลยุทธ์/แนวทางการพัฒนา	ตัวชี้วัดระดับกลยุทธ์
๑. การเพิ่มประสิทธิภาพทางการเกษตร ๒. การจัดการและบริหารผลผลิตทางการเกษตร ๓. การพัฒนากระบวนการผลิต และผลิตภัณฑ์	1. จำนวนผลผลิตการเกษตรและรายได้ที่เพิ่มขึ้น เมื่อเทียบกับรายจ่ายที่ลดลง 2. จำนวนกลุ่มการผลิตที่นำความรู้ทางวิชาการไปใช้ให้เกิดประโยชน์ 3. จำนวนสินค้าเกษตรและคุณภาพที่ผลิตเพื่อการอุตสาหกรรม

ยุทธศาสตร์ที่ 4 การพัฒนาส่งเสริมการท่องเที่ยว

กลยุทธ์/แนวทางการพัฒนา	ตัวชี้วัดระดับกลยุทธ์
.1การพัฒนาและส่งเสริมแหล่งท่องเที่ยวและ เสริมสร้างวัฒนธรรมท้องถิ่นให้มีศักยภาพ	1. จำนวนที่เพิ่มขึ้นของแหล่งท่องเที่ยวที่ได้รับการ พัฒนาฟื้นฟู

ยุทธศาสตร์ที่ 5 การจัดการทรัพยากรธรรมชาติและสิ่งแวดล้อม

กลยุทธ์/แนวทางการพัฒนา	ตัวชี้วัดระดับกลยุทธ์
๑. การพัฒนาการอนุรักษ์ทรัพยากรธรรมชาติ ๒. การพัฒนาด้านสิ่งแวดล้อม	1 .จำนวนผู้เข้าร่วมโครงการและจำนวนพื้นที่ป่าที่ เพิ่มขึ้น

ยุทธศาสตร์ที่ 6 บ้านเมืองน่าอยู่

กลยุทธ์/แนวทางการพัฒนา	ตัวชี้วัดระดับกลยุทธ์
๑. การพัฒนาโครงสร้างพื้นฐาน ๒. การส่งเสริมประชาธิปไตยและพัฒนาทาง การเมืองการปกครอง ๓. การบริหารกิจการบ้านเมืองที่ดี ๔. ความมั่นคงปลอดภัยในชีวิตและทรัพย์สิน ๕. การปรับปรุงภูมิทัศน์เมืองและชุมชน	1. จำนวนพื้นที่ที่ได้รับการก่อสร้าง ปรับปรุงและ บำรุงรักษา 2. จำนวนพื้นที่ที่ได้รับการขยายเขตไฟฟ้า แสงสว่างและ ระบบจราจร 3. จำนวนที่เพิ่มขึ้นของประชาชนและผู้มาติดต่อราชการที่ พึงพอใจต่อประสิทธิภาพการบริหารจัดการองค์กร 4. จำนวนที่เพิ่มขึ้นของประชาชนที่แสดงออกในการมีส่วน ร่วมในระบบการเมืองการปกครอง 5. จำนวนพื้นที่ที่ได้รับการวางระบบผังเมือง

2.7 จุดยืนทางยุทธศาสตร์

จากประเด็นความเชื่อมโยงยุทธศาสตร์ที่สำคัญของแผนพัฒนาเศรษฐกิจและสังคมแห่งชาติฉบับที่ 11 ยุทธศาสตร์ชาติ และยุทธศาสตร์จังหวัด จะเห็นได้ว่ามีความเชื่อมโยงกันอย่างชัดเจนในการนำมาเป็นแนวทางกำหนดประเด็นยุทธศาสตร์การพัฒนาขององค์กรปกครองส่วนท้องถิ่น ซึ่งการกำหนดประเด็นยุทธศาสตร์การพัฒนาที่ชัดเจนจะเป็นการเตรียมการพัฒนา เป็นการนำภูมิคุ้มกันที่มีอยู่ พร้อมทั้งเร่งสร้างภูมิคุ้มกันในท้องถิ่นให้เข้มแข็งขึ้น เพื่อเตรียมความพร้อมคน สังคม และระบบเศรษฐกิจของชุมชนให้สามารถปรับตัวรองรับผลกระทบจากการสภาวะการเปลี่ยนแปลงได้อย่างเหมาะสม โดยให้ความสำคัญกับการพัฒนาคน สังคม เศรษฐกิจภายในชุมชนให้มีคุณภาพ ใช้ทรัพยากรที่มีอยู่ภายในชุมชนอย่างคุ้มค่าและเกิดประโยชน์สูงสุด รวมทั้งสร้างโอกาสทางเศรษฐกิจด้วยฐานความรู้ เทคโนโลยี นวัตกรรม และความคิดสร้างสรรค์ บนพื้นฐานการผลิตและการบริโภคที่เป็นมิตรต่อสิ่งแวดล้อม ซึ่งจะนำไปสู่การพัฒนาเพื่อประโยชน์สุขที่ยั่งยืนของชุมชนตามหลักปรัชญาของเศรษฐกิจพอเพียง องค์กรบริหารส่วนตำบลนาขมิ้น จึงได้กำหนดจุดยืนทางยุทธศาสตร์

(Positioning) คือ จะบำบัดทุกข์ บำรุงสุข ร่วมสร้างสรรค์ประชาคมในท้องถิ่นให้เข้มแข็ง พัฒนางานด้านเศรษฐกิจ สังคม การเมืองการปกครองในพื้นที่ เพื่อสนองความต้องการของประชาชนและท้องถิ่น

2.8 ความเชื่อมโยงของยุทธศาสตร์ในภาพรวม

ความเชื่อมโยงยุทธศาสตร์การพัฒนาจังหวัดนครพนมกับยุทธศาสตร์การพัฒนา

ขององค์การบริหารส่วนตำบลนาขมิ้น

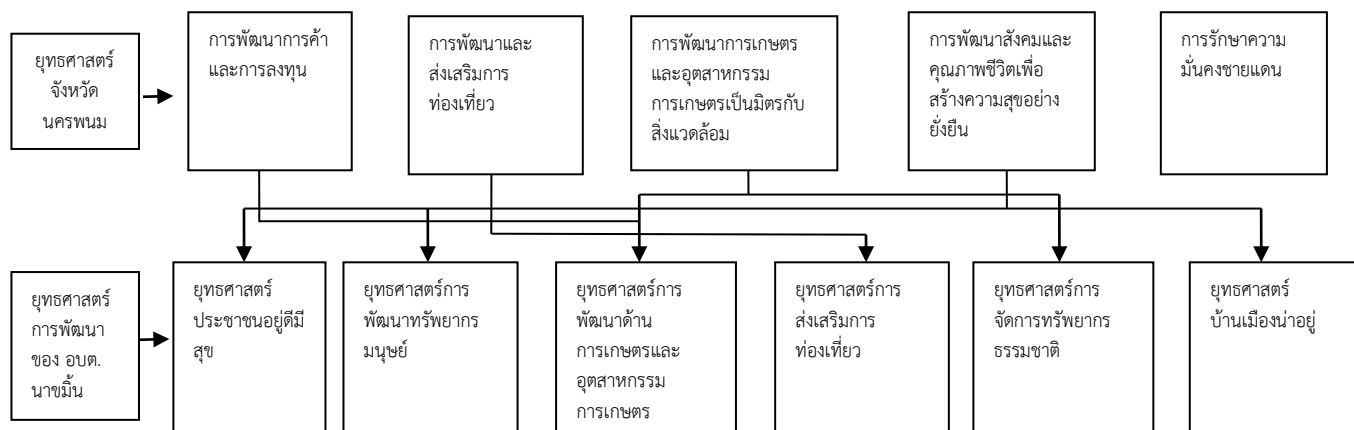

3. การวิเคราะห์เพื่อพัฒนาท้องถิ่น

3.1 การวิเคราะห์กรอบการจัดทำยุทธศาสตร์ขององค์กรปกครองส่วนท้องถิ่น

(ใช้การวิเคราะห์ SWOT Analysis/Demand (Demand Analysis)/Global Demand และ Trend ปัจจัยและสถานการณ์การเปลี่ยนแปลงที่มีผลต่อการพัฒนา อย่างน้อยต้องประกอบด้วย การวิเคราะห์ศักยภาพด้านเศรษฐกิจ ด้านสังคม ด้านทรัพยากรธรรมชาติและสิ่งแวดล้อม)

สรุปผลสถานการณ์การพัฒนา โดยใช้ SWOT

การวิเคราะห์จุดแข็ง (Strength)

- 1) เป็นองค์กรปกครองส่วนท้องถิ่นขนาดเล็ก ชุมชนมีวัฒนธรรม ประเพณีวิถีชีวิต และภูมิปัญญาท้องถิ่นที่เป็นเอกลักษณ์ของตนเอง
- 2) ประชาชน ชุมชน องค์กรภาครัฐและรัฐวิสาหกิจให้การสนับสนุน ส่งเสริม ตรวจสอบ ติดตามการดำเนินงานขององค์กรปกครองส่วนท้องถิ่น
- 3) ตำบลนาขมิ้นเป็นตำบลมีพื้นที่เหมาะสมเกี่ยวกับการเพาะปลูก ทั้งในด้านที่พืักอาศัย
- 4) ตำบลนาขมิ้นมีความภาคภูมิใจในความเป็นคนตำบลนาขมิ้น

การวิเคราะห์จุดอ่อน (Weak)

- 1) ปัญหาในการใช้ทรัพยากรธรรมชาติและการทำลายสิ่งแวดล้อมในเขตชุมชนที่เพิ่มมากขึ้น อันเป็นสาเหตุการทำลายสภาพลักษณะ
- 2) ปัญหาการบุกรุกป่าที่ทำกิน ที่สาธารณะของตำบลและบุกรุกป่าสงวนแห่งชาติ
- 3) องค์กรบริหารส่วนตำบลขาดการสนับสนุนงบประมาณในการดำเนินโครงการขนาดใหญ่ เพื่อการพัฒนาตำบล เช่นระบบการประปาที่มีประสิทธิภาพ ระบบไฟฟ้าที่ทันสมัย
- 4) องค์กรบริหารส่วนตำบลขาดความรู้ความเข้าใจในระบบบริการสมัยใหม่ที่มีเทคนิคและเทคโนโลยีสมัยที่เข้ามาเกี่ยวข้อง

การวิเคราะห์โอกาส (Opportunity)

- 1) ตามรัฐธรรมนูญแห่งราชอาณาจักรไทย พ.ศ. 2540 ให้การสนับสนุนการดำเนินงานของท้องถิ่น ไม่ว่าจะเป็นการพัฒนาด้านเศรษฐกิจ ระบบสาธารณูปโภค และสาธารณูปการ
- 2) พระราชบัญญัติกำหนดแผนและขั้นตอนการกระจายอำนาจให้แก่องค์กรปกครองส่วนท้องถิ่น พ.ศ. 2542 กำหนดให้องค์กรปกครองส่วนท้องถิ่นมีอำนาจหน้าที่ในการจัดระบบบริการสาธารณะเพื่อประโยชน์ของประชาชนในท้องถิ่น โดยที่หน่วยงานราชการ ส่วนกลางและส่วนภูมิภาคส่งเสริมและสนับสนุนการถ่ายภารกิจให้องค์กรปกครองส่วนท้องถิ่น
- 3) รัฐบาลมีนโยบายและให้ความสำคัญในการป้องกันและแก้ไขปัญหาเสพติดและการแก้ไขปัญหาสีงแวดล้อมมากยิ่งขึ้น
- 4) รัฐบาลให้การสนับสนุนให้ท้องถิ่นมีบทบาทในการอนุรักษ์ฟื้นฟู เผยแพร่และการถ่ายทอดวัฒนธรรม ประเพณี และภูมิปัญญาท้องถิ่น

การวิเคราะห์ปัญหาอุปสรรคหรือข้อจำกัด (Threat)

- 1) สภาพการณ์ทางเศรษฐกิจในระดับประเทศไม่แน่นอน ส่งผลต่อการพัฒนาท้องถิ่น อันเนื่องมาจากน้ำมันแพงทำให้การพัฒนาท้องถิ่นไม่มีประสิทธิภาพมากนัก
- 2) การขยายตัวของชุมชนและอัตราการเพิ่มของจำนวนประชากร ภายในตำบลอย่างรวดเร็ว ส่งผลให้ประชาชนมีระดับความต้องการบริการสาธารณสุขเพิ่มมากขึ้นทำให้ไม่สามารถตอบสนองความต้องการของประชาชนได้อย่างครอบคลุม
- 3) ความทันสมัยและกระแสวัฒนธรรมต่างชาติทำให้ประชาชนในท้องถิ่น ลืมวัฒนธรรมที่มีอยู่ และหันไปนิยมวัฒนธรรมการบริโภคมากขึ้น
- 4) มีการแสวงหาผลประโยชน์จากการใช้ทรัพยากรธรรมชาติเพื่อหวังผลประโยชน์ตอบแทนในระยะสั้น

3.2 การประเมินสถานการณ์สภาพแวดล้อมภายนอกที่เกี่ยวข้อง

เป็นการประเมินโดยวิเคราะห์ถึงโอกาสและภาวะคุกคามหรือข้อจำกัด อันเป็นสภาวะแวดล้อมภายนอกที่มีผลกระทบต่อการพัฒนาด้านต่างๆ ขององค์การบริหารส่วนตำบล รวมทั้งการวิเคราะห์จุดอ่อนจุดแข็งขององค์การบริหารส่วนตำบล อันเป็นสภาวะแวดล้อมภายในองค์การบริหารส่วนตำบลซึ่งเป็นการประเมินสภาพขององค์การบริหารส่วนตำบลในปัจจุบัน โดยเป็นการตอบคำถามว่า “ ปัจจุบันองค์การบริหารส่วนตำบลมีสภาพการพัฒนายู่จุดไหน” สำหรับใช้เป็นประโยชน์ในการกำหนดการดำเนินงานในอนาคตต่อไป ทั้งนี้โดยใช้เทคนิค” SWOT Analysls” การพิจารณาถึงปัจจัยภายใน ได้แก่ จุดแข็ง (Strength - S) จุดอ่อน (Weak - w) และปัจจัยภายนอกได้แก่ โอกาส (Opportunity - O) และอุปสรรค (Threat - T) เป็นเครื่องมือ

3.3 ความเชื่อมโยงยุทธศาสตร์กับการพัฒนาจังหวัดกับยุทธศาสตร์การพัฒนาขององค์กรปกครองส่วนท้องถิ่น โครงสร้างความเชื่อมโยงแผนยุทธศาสตร์การพัฒนา

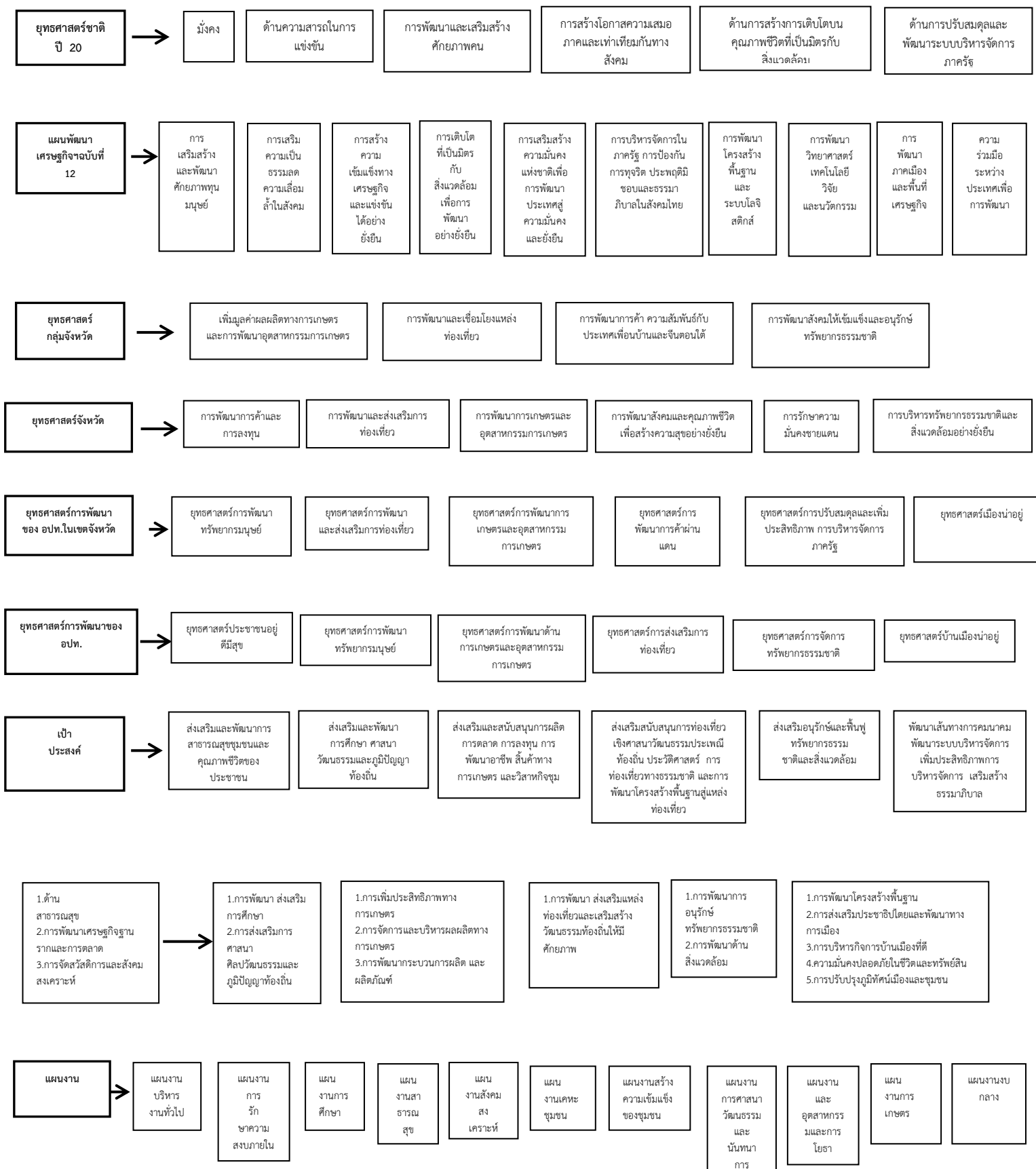

3.4 แผนผังยุทธศาสตร์ (strategic map)

