

ส่วนที่ 1

สภาพทั่วไปและข้อมูลพื้นฐาน

1. ด้านกายภาพ

1.1 ที่ตั้งของหมู่บ้านหรือชุมชนหรือตำบล (แผนที่ประกอบ)

จากคำบอกเล่าของบรรพบุรุษสืบต่อกันมาว่าบ้านฝาง ตั้งขึ้นในยุครัตนโกสิน สมัยสมเด็จพระพุทธยอดฟ้าจุฬาโลก ซึ่งสถานที่แห่งนี้มีต้นไม้ฝางขึ้นมากมาย มีแหล่งน้ำอุดมสมบูรณ์ ประชาชนจึงอพยพมาอาศัยอยู่

ชาวบ้านหมู่บ้าน 6 คน คือ พ่อหน่อม พ่อโย๊ะ พ่อราชรินทร์ พ่อประเทพ พ่อผาบชมพู และพ่อจันทร์ ได้พากันมาจับจองที่ทำนาอยู่ริมหนองแสง (บริเวณที่ตั้งตลาดสดของเทศบาลตำบลบ้านฝางทุกวันนี้) แต่ไม่ทราบวันเดือนปีการตั้งบ้านเรือน แต่ที่ตั้งบ้านเดิมนั้นเป็นดงไม้ฝาง จึงได้ชื่อว่า “บ้านฝาง”

ต่อมาเมื่อประชากรเพิ่มขึ้น ได้ขยายหมู่บ้านออกไป 8 หมู่บ้าน คือ บ้านฝาง หมู่ที่ 1,2 และ 9 บ้านหัวบึงหมู่ที่ 3 บ้านสระแก้วหมู่ที่ 4 บ้านโคกสี หมู่ที่ 5 บ้านดอนหันหมู่ที่ 6 บ้านแก่นเท่าหมู่ที่ 7 และบ้านโคกใหญ่ หมู่ที่ 8 แต่ก่อนอยู่ในเขตการปกครองตำบลหนองบัว อำเภอบ้านฝาง

ตำบลบ้านฝางได้แยกจากตำบลหนองบัว อำเภอบ้านฝาง เมื่อ พ.ศ. 2524 และเป็นที่ตั้งของหน่วยราชการทุกหน่วยงานของอำเภอจนถึงปัจจุบัน

เทศบาลตำบลบ้านฝาง จัดตั้งเป็นสุขาภิบาลครั้งแรกตามประกาศกระทรวงมหาดไทย เมื่อวันที่ 10 มกราคม 2526 ประกาศในราชกิจจานุเบกษา เล่มที่ 100 ตอนที่ 54 วันที่ 5 เมษายน 2526 ต่อมาได้รับการเปลี่ยนแปลงฐานะจากสุขาภิบาลเป็นเทศบาลตามพระราชบัญญัติเปลี่ยนแปลงฐานะของสุขาภิบาลเป็นเทศบาล พ.ศ. 2542 เมื่อวันที่ 25 พฤษภาคม 2542 ได้ประกาศในราชกิจจานุเบกษา เล่มที่ 166 ตอนที่ 9ก ลงวันที่ 24 กุมภาพันธ์ 2542

เทศบาลตำบลบ้านฝาง ตั้งทางทิศตะวันตกของจังหวัดขอนแก่น ระยะทางห่างจากจังหวัดขอนแก่น 22 กิโลเมตร บนทางหลวงแผ่นดินหมายเลข 12 ถนนมิตรภาพ (จังหวัดขอนแก่น - อำเภอชุมแพ) ซึ่งเป็นเส้นทางยุทธศาสตร์ระหว่างประเทศ (East - West Economic Corridor) ห่างจากกรุงเทพมหานคร 449 กิโลเมตร บริเวณที่ว่าการอำเภอบ้านฝาง อยู่ระหว่างเส้นรุ้งที่ 16 องศาเหนือ และเส้นแวงที่ 102 องศาตะวันออก มีพื้นที่ 4 ตารางกิโลเมตร โดยมีอาณาเขต ดังต่อไปนี้

ทิศเหนือ

ตั้งแต่หลักเขตที่ 1 ซึ่งตั้งอยู่ห่างจากศูนย์กลางทางหลวงแผ่นดินหมายเลข 12 ช่วง ขอนแก่น - ชุมแพ ตรง กม. 23.500 ไปทางทิศเหนือ ตามแนวเส้นตั้งฉากระยะ 500 เมตร เป็นเส้นขนานระยะ 50 เมตร กับถนนสายกลางไปทางทิศตะวันออก ผ่านถนนไปบ้านโคกใหญ่ และผ่านถนนไปบ้านม่วงไ้ ถึงหลักเขตที่ 2 ซึ่งตั้งอยู่ตรงจุดที่ตั้งฉากกับศูนย์กลางทางหลวงแผ่นดินหมายเลข 12 ช่วง ขอนแก่น - ชุมแพ

ทิศตะวันออก

จากหลักเขตที่ 2 เป็นเส้นตรงทางทิศใต้ผ่านถนนสายกลางผ่านทางหลวงหมายเลข 12 ตอน จังหวัดขอนแก่น - ชุมแพ ตรง กม. 20.500 ถึงหลักเขตที่ 3 ซึ่งตั้งอยู่ห่างจากศูนย์กลางทางหลวงแผ่นดิน หมายเลข 12 ตอนขอนแก่น - ชุมแพ ฟากใต้ตรง กม. 20.500 ตามแนวเส้นตั้งฉากระยะ 300 เมตร

จากหลักเขตที่ 3 เป็นเส้นขนานระยะ 300 เมตร กับทางหลวงแผ่นดินหมายเลข 12 ตอนขอนแก่น - ชุมแพ ไปทางทิศตะวันตก ถึงหลักเขตที่ 4 ซึ่งตั้งอยู่ริมถนนไปบ้านเขื่อน ฟากตะวันตก

จากหลักเขตที่ 4 เป็นเส้นเลียบริมถนนไปบ้านเขื่อน ฟากตะวันออกไปทางทิศใต้ถึงหลักเขตที่ 5 ซึ่งตั้งอยู่ห่างจากศูนย์กลางทางแยกถนนพัฒนาไปทางทิศใต้ระยะ 100 เมตร

ทิศใต้

จากหลักเขตที่ 5 เป็นเส้นขนานระยะ 100 เมตรกับศูนย์กลางถนนพัฒนาไปทางทิศตะวันตก ถึงหลักเขตที่ 6 ซึ่งตั้งอยู่ริมถนนไปบ้านโคกสีฟากตะวันตก

ทิศตะวันตก

จากหลักเขตที่ 6 เป็นเส้นตรงไปทางทิศเหนือถึงหลักเขตที่ 7 ซึ่งตั้งอยู่ห่างจากศูนย์กลางทางหลวงแผ่นดินหมายเลข 12 ตอนจังหวัดขอนแก่น - อำเภอุมแพ ฟากใต้ตรงจุดที่ตั้งได้ฉากกับศูนย์กลางทางแยกถนนราษฎร์บำรุงระยะ 250 เมตร

จากหลักเขตที่ 7 เป็นเส้นขนานระยะ 250 เมตร กับศูนย์กลางทางหลวงแผ่นดิน หมายเลข 12 ตอนขอนแก่น - ชุมแพ ฟากใต้ไปทางทิศตะวันตกเฉียงเหนือถึงหลักเขตที่ 8 ซึ่งตั้งอยู่ตรงจุดที่ตั้งได้ฉากกับทางหลวงแผ่นดินหมายเลข 12 ตอนขอนแก่น - ชุมแพ ตรง กม. 23.500

จากหลักเขตที่ 8 เป็นเส้นตรงไปทางทิศตะวันออกเฉียงเหนือผ่านทางหลวงแผ่นดินหมายเลข 12 ตอนขอนแก่น - ชุมแพ ตรง กม. 23.500 ไปบรรจบกับหลักเขตที่ 1

แผนที่แสดงอาณาเขตของเทศบาลตำบลบ้านฝาง



1.2 ลักษณะภูมิประเทศ

เทศบาลตำบลบ้านฝาง ตั้งอยู่ทางภาคตะวันออกเฉียงเหนือตอนกลาง มีสภาพทั่วไปเป็นที่ราบสูง สูงกว่าระดับน้ำทะเลปานกลาง โดยเฉลี่ย 100 - 200 เมตร พื้นที่สำหรับที่อยู่อาศัยประมาณ 60% พื้นที่สำหรับการเกษตร 35 % และมีพื้นที่ส่วนอื่น 5% มี 3 ฤดูกาล (ฤดูร้อน ฤดูฝน ฤดูหนาว) มีลำห้วย บึง และสระน้ำกระจายตามพื้นที่

1.3 ลักษณะภูมิอากาศ

ลักษณะอากาศมีลักษณะร้อนชื้น อากาศเปลี่ยนแปลงไปตามฤดู ซึ่งมี 3 ฤดู ดังนี้

ฤดูร้อน เริ่มตั้งแต่กลางเดือนกุมภาพันธ์ไปจนถึงกลางเดือนพฤษภาคม อากาศร้อนและแห้งแล้ง แต่บางครั้งอาจมีอากาศเย็น บ้างครั้งเกิดพายุฝนฟ้าคะนองและลมกระโชกแรงหรืออาจมีลูกเห็บตก

ก่อให้เกิดความเสียหายแก่ประชาชนทุกปี เรียกว่า “พายุฤดูร้อน” อากาศร้อน จะมีอุณหภูมิระหว่าง 35 – 33.9 องศาเซลเซียส ร้อนจัด มีอุณหภูมิประมาณ 40 องศาเซลเซียสขึ้นไป

ฤดูฝน เริ่มตั้งแต่กลางเดือนพฤษภาคม ฝนตกมากในช่วงเดือน พฤษภาคม – ตุลาคม แต่อาจเกิด “ช่วงฝนทิ้ง” ซึ่งอาจนานประมาณ 1-2 สัปดาห์หรือบางปีอาจเกิดขึ้นรุนแรงและมีฝนน้อยนานนับเดือน ในเดือนกรกฎาคม แต่ในเขตเทศบาลไม่เคยเกิดอุทกภัยรุนแรง มีฝนตกเฉลี่ยประมาณ 1,000 มิลลิเมตร

ฤดูหนาว เริ่มตั้งแต่กลางเดือนตุลาคมถึงกลางเดือนกุมภาพันธ์ ในช่วงกลางเดือนตุลาคมหนาว 1-2 สัปดาห์ เป็นช่วงเปลี่ยนฤดูจากฤดูฝนเป็นฤดูหนาว อากาศแปรปรวนไม่แน่นอน อาจเริ่มมีอากาศเย็นหรืออาจยังมีฝนฟ้าคะนอง อากาศหนาวอุณหภูมิต่ำสุด ประมาณ 12 องศา

1.4 ลักษณะดิน

ดิน ในเขตเทศบาลตำบลบ้านฝาง ส่วนใหญ่มีลักษณะเป็นดินปนทราย และมีความเสี่ยงต่อดินเค็ม อยู่ในระดับปานกลาง (มีคราบเกลือไม่เกิน 10%) ทำให้ไม่มีศักยภาพในอุ้มน้ำได้ดี ไม่สามารถใช้ในการเกษตรได้อย่างมีประสิทธิภาพ

2. ด้านการเมือง/การปกครอง

2.1 เขตการปกครอง

เขตการปกครองของเทศบาลตำบลบ้านฝาง มีพื้นที่ทั้งหมด 4 ตารางกิโลเมตร หรือประมาณ 2,500 ไร่ ห่างจากกรุงเทพฯ ประมาณ 460 กิโลเมตร ห่างจากศาลากลางจังหวัดขอนแก่น ประมาณ 23 กิโลเมตร ที่ว่าการอำเภอบ้านฝางอยู่ในเขตพื้นที่เทศบาลตำบลบ้านฝาง ประกอบด้วย 5 หมู่บ้าน 7 ชุมชน ได้แก่ หมู่ที่ 1,2,3,9 และ 12 ตำบลบ้านฝาง ดังนี้

ลำดับที่	ชื่อตำบล/หมู่บ้าน/ชุมชน	ชื่อ-สกุล	ตำแหน่ง
1	ตำบลบ้านฝาง	นายมานพ พรหมจักร	กำนันตำบลบ้านฝาง
2	หมู่ที่ 1/ชุมชนบ้านฝาง	นางนงคันชัช เพี้ยแก่น	ผู้ใหญ่บ้าน หมู่ที่ 1
3	หมู่ที่ 2/ชุมชนหลักเมือง	นางพัชรินทร์ นาเมืองจันทร์	ผู้ใหญ่บ้าน หมู่ที่ 2
4	หมู่ที่ 2/ชุมชนแวงใหม่	นายเสถียร สุริยมาตร	ประธานชุมชนแวงใหม่ หมู่ที่ 2
5	หมู่ที่ 3/ชุมชนบ้านหัวบึง	นายรณวุฒิ สุตแดนน้อย	ผู้ใหญ่บ้านหมู่ที่ 3
6	หมู่ที่ 9/ชุมชนฝางเมืองใหม่	นายสุนทร สำราญบำรุง	ผู้ใหญ่บ้าน หมู่ที่ 9
7	หมู่ที่ 9/ชุมชนฝางเมืองทอง	นางพลอย แสงศรีเรือง	ประธานชุมชนฝางเมืองทอง หมู่ที่ 9
8	หมู่ที่ 12/ชุมชนหลักเมืองเก่า	นางชมภู เสนาะ	ผู้ใหญ่บ้าน หมู่ที่ 12

2.2 การเลือกตั้ง

เทศบาลตำบลบ้านฝางได้แบ่งเขตการเลือกตั้งนายกเทศมนตรีตำบลบ้านฝาง ทั้งเขตเทศบาลเป็น 1 เขตเลือกตั้ง และสมาชิกสภาออกเป็น 2 เขต ดังนี้

เขตที่	หมู่ที่	ชุมชน
--------	---------	-------

1	2	ชุมชนวงใหม่ ชุมชนหลักเมือง ชุมชนฝางหลักเมืองเก่า
2	1 3 9	ชุมชนบ้านฝาง ชุมชนบ้านหัวบึง ชุมชนฝางเมืองใหม่ ชุมชนฝางเมืองทอง

- การเลือกตั้งนายกเทศมนตรีตำบลบ้านฝาง (ครั้งล่าสุด) ในปี พ.ศ. 2564 เมื่อวันที่ 28 มีนาคม 2564 (ตามการรับรองของสำนักงานคณะกรรมการการเลือกตั้ง (กกต.))

การดำเนินการเลือกตั้ง	ผลการดำเนินการเลือกตั้ง
จำนวนผู้มีสิทธิเลือกตั้ง	3,662 คน
จำนวนผู้มาใช้สิทธิเลือกตั้ง	2,668 คน คิดเป็นร้อยละ 72.86 ของผู้มีสิทธิเลือกตั้ง
จำนวนผู้ไม่มาใช้สิทธิเลือกตั้ง	994 คน คิดเป็นร้อยละ 27.14 ของผู้มีสิทธิเลือกตั้ง
จำนวนบัตรเสีย	286 ใบ
จำนวนผู้ไม่ประสงค์ลงคะแนนเสียงเลือกผู้สมัคร	444 คน
จำนวนผู้ลงสมัครรับเลือกตั้ง	รวม 1 คน ชาย 1 คน

หมายเหตุ ปัจจุบันนายกเทศมนตรีฯ มาจากการเลือกตั้ง

- การเลือกตั้งสมาชิกสภาเทศบาลตำบลบ้านฝาง (ครั้งล่าสุด) ในปี พ.ศ. 2564 เมื่อวันที่ 28 มีนาคม 2564 (ตามการรับรองของสำนักงานคณะกรรมการการเลือกตั้ง (กกต.))

การดำเนินการเลือกตั้ง	ผลการดำเนินการเลือกตั้ง
จำนวนผู้มีสิทธิเลือกตั้ง	3,656 คน
จำนวนผู้มาใช้สิทธิเลือกตั้ง	2,663 คน คิดเป็นร้อยละ 72.84 ของผู้มีสิทธิเลือกตั้ง
จำนวนผู้ไม่มาใช้สิทธิเลือกตั้ง	993 คน คิดเป็นร้อยละ 27.16 ของผู้มีสิทธิเลือกตั้ง
จำนวนบัตรเสีย	102 ใบ
จำนวนผู้ไม่ลงคะแนนเสียง	63 คน
จำนวนผู้ลงสมัครรับเลือกตั้ง	รวม 18 คน ชาย 16 คน หญิง 2 คน

ผู้บริหารเทศบาล ประกอบด้วย

ชื่อ - สกุล	ตำแหน่ง
1. นายชัยดี รัตนปรีดา	นายกเทศมนตรีตำบลบ้านฝาง
2. นายอารีย์ พาลีบัตร	รองนายกเทศมนตรีตำบลบ้านฝาง
3. นายพงษ์ศักดิ์ ห่องบุตรศรี	รองนายกเทศมนตรีตำบลบ้านฝาง
4. นายสว่าง สิทธิบุตร	เลขานุการนายกเทศมนตรีตำบลบ้านฝาง
5. นายสุริยัน พลพิมพ์	ที่ปรึกษานายกเทศมนตรีตำบลบ้านฝาง

สมาชิกสภาเทศบาล จำนวน 12 คน ประกอบด้วย

ชื่อ - สกุล	ตำแหน่ง
1. นายเงิน มุลตรีภักดี	ประธานสภาเทศบาล
2. นายจตุรงค์ วงศ์สุวรรณ	รองประธานสภาเทศบาล
3. นายผดุงเกียรติ แสนสมบัติ	สมาชิกสภาเทศบาล
4. นายบุญภาพ พรหมจักร	สมาชิกสภาเทศบาล
5. นายสุเวช กองจันทร์	สมาชิกสภาเทศบาล
6. นายป้อมประชา บุตรโพธิ์	สมาชิกสภาเทศบาล
7. ร้อยตรี ชุมพล นารถน้ำพอง	สมาชิกสภาเทศบาล
8. นายบุญประเสริฐ ท้าวศรี	สมาชิกสภาเทศบาล
9. นายวรากร จำปา	สมาชิกสภาเทศบาล
10. นายสนิท พลทองวิจิตร	สมาชิกสภาเทศบาล
11. นายประดิษฐ์ วรรณลูขชี	สมาชิกสภาเทศบาล
12. นายพงษ์ศักดิ์ สิงห์ป่อง	สมาชิกสภาเทศบาล

3. ประชาชน**3.1 ข้อมูลเกี่ยวกับจำนวนประชากร**

จำนวน 5 หมู่บ้าน (ปี พ.ศ. 2564)					
หมู่ที่	ชื่อหมู่บ้าน/ชุมชน	จำนวนครัวเรือน	หญิง (คน)	ชาย (คน)	รวม (คน)
1	บ้านฝาง	147	229	199	428
2	แวงใหม่/หลักเมือง	639	825	767	1,592
3	บ้านหัวบึง	195	330	313	643
9	ฝางเมืองใหม่/ฝางเมืองทอง	602	616	613	1,229

12	หลักเมืองเก่า	257	341	311	652
รวมทั้งสิ้น		1,840	2,341	2,203	4,544

ที่มา : สำนักทะเบียนเทศบาลตำบลบ้านฝาง ณ วันที่ 19 ตุลาคม 2564

ช่วงอายุและจำนวนประชากร

ประชากรของเทศบาลตำบลบ้านฝาง (ปี พ.ศ. ๒๕๖๔)			
ช่วงอายุ	หญิง	ชาย	รวม (คน)
น้อยกว่า 1 ปี	10	7	17
1 ปีเต็ม - 5 ปี	68	64	132
6 ปีเต็ม - 11 ปี	130	142	272
12 ปีเต็ม - 14 ปี	78	73	151
15 ปีเต็ม - 17 ปี	72	72	144
18 ปีเต็ม - 25 ปี	218	215	433
26 ปีเต็ม - 49 ปี	712	783	1,495
50 ปีเต็ม - 59 ปี	408	380	788
60 ปีเต็มขึ้นไป	645	467	1,112
รวม	2,341	2,203	4,544

ที่มา : สำนักทะเบียนเทศบาลตำบลบ้านฝาง ณ วันที่ 19 ตุลาคม 2564

ข้อมูลเกี่ยวกับจำนวนประชากร

ช่วงอายุและจำนวนประชากรเปรียบเทียบย้อนหลัง 5 ปี และการคาดการณ์ในอนาคต

ช่วงอายุ	จำนวนประชากรและจำนวนครัวเรือนของเทศบาลตำบลบ้านฝาง (เปรียบเทียบย้อนหลัง 5 ปี)														
	พ.ศ. 2560			พ.ศ. 2561			พ.ศ. 2562			พ.ศ. 2563			พ.ศ. 2564		
	ชาย	หญิง	รวม	ชาย	หญิง	รวม	ชาย	หญิง	รวม	ชาย	หญิง	รวม	ชาย	หญิง	รวม
น้อยกว่า 1 ปี	11	19	30	13	20	33	29	23	52	15	12	27	10	7	17
1 ปีเต็ม - 5 ปี	144	103	247	116	103	219	101	93	194	96	93	189	68	64	132
6 ปีเต็ม - 11 ปี	160	153	313	170	149	319	169	151	320	146	136	282	130	142	272
12 ปีเต็ม - 14 ปี	87	84	171	76	81	157	74	78	152	74	84	158	78	73	151
15 ปีเต็ม - 17 ปี	85	86	171	97	82	179	85	77	162	73	76	149	72	72	144
18 ปีเต็ม - 25 ปี	248	232	480	234	233	467	247	238	485	197	194	391	218	215	433
26 ปีเต็ม - 49 ปี	869	841	1710	864	817	1681	842	784	1626	814	746	1,560	712	783	1,495
50 ปีเต็ม - 59 ปี	330	416	746	333	437	770	351	446	797	370	439	809	408	380	788
60 ปีเต็มขึ้นไป	368	465	833	383	482	865	395	504	899	552	734	1,286	645	467	1,112
รวม	2,302	2,399	4,701	2,286	2,404	4,690	2,293	2,394	4,687	2,337	2,514	4,851	2,341	2,203	4,544
จำนวนครัวเรือน	1,658			1,730			1,692			1,806			1,840		

ที่มา : สำนักทะเบียนเทศบาลตำบลบ้านฝาง ณ วันที่ 19 ตุลาคม 2564

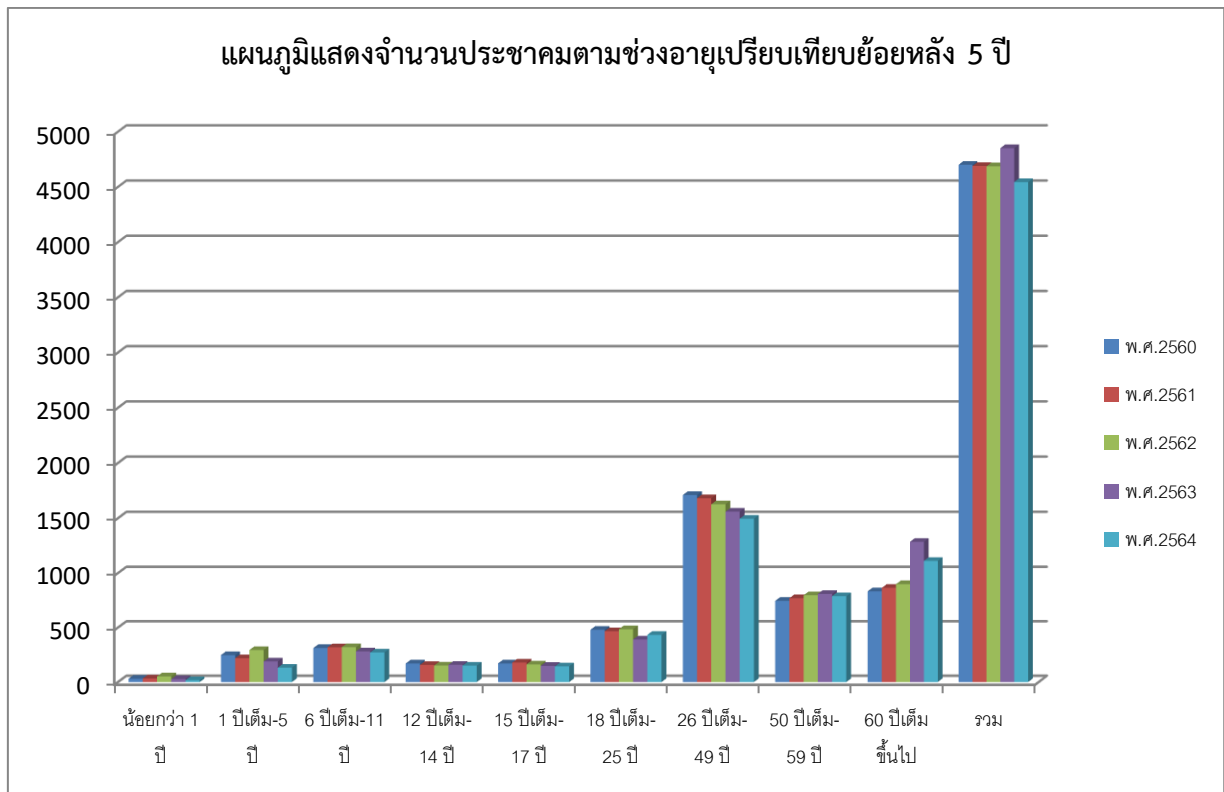

ประชากรที่อาศัยในเขตเทศบาลพื้นที่ทั้งหมด 4 ตารางกิโลเมตร คิดเป็นความหนาแน่นของประชากร/ต่อพื้นที่ ประมาณ 1,235 คน/ตร.กม. และเมื่อเปรียบเทียบกับย้อนหลัง 5 ปี พบว่าการคาดการณ์ในอนาคตแนวโน้มช่วงอายุของประชากร อายุ 60 ปีขึ้นไป จะมีจำนวนเพิ่มขึ้นทุกปี

4. สภาพทางสังคม

4.1 การศึกษา

จากการสำรวจข้อมูลพื้นฐานพบว่า ประชากรอายุ 15 – 60 ปีเต็ม ร้อยละ 99 อ่าน เขียน ภาษาไทยและคิดเลขอย่างง่ายได้ เด็กอายุ 6 – 18 ปี ร้อยละ 100 ได้รับการศึกษาภาคบังคับ ด้านการศึกษาอยู่ในเกณฑ์ที่ดี ปัญหาคือ ยังไม่สามารถที่จะแข่งขันกับเมืองใหญ่ ๆ ได้ การแก้ปัญหาของเทศบาล มีการจัดการด้านการศึกษา โดยได้จัดกิจกรรมให้กับเด็กของศูนย์พัฒนาเด็กเล็ก การสนับสนุนอาหารเสริมนมอาหารกลางวัน ส่วนโรงเรียนในเขตพื้นที่ เทศบาลได้สนับสนุนงบประมาณในการส่งเสริมการศึกษา และร่วมกันจัดกิจกรรมต่างๆ กับทางโรงเรียนเป็นประจำทุกปี ข้อมูลการศึกษา ณ ปัจจุบัน ดังนี้

ลำดับที่	ชื่อโรงเรียน	ประเภท	จำนวนนักเรียน (คน)	จำนวนครู (คน)
1	ศูนย์พัฒนาเด็กเล็กเทศบาลตำบลบ้านฝาง	ก่อนประถมวัย	58	4
2	โรงเรียนโชคมณีศึกษา	ก่อนประถมวัย- ประถมศึกษา	365	20
3	โรงเรียนชุมชนบ้านฝาง	อนุบาล-ประถมศึกษา	598	28
4	โรงเรียนฝางวิทยายน	มัธยมศึกษา	691	45
รวม			1,712	97

จากข้อมูลจะพบว่ายังขาดแคลนจำนวนครูต่อจำนวนนักเรียน ซึ่งจะส่งผลกระทบต่อคุณภาพการศึกษาของเด็กในอนาคต

4.2 สาธารณสุข

จากการสำรวจข้อมูลพื้นฐานพบว่า ประชาชนกรส่วนมากมีสุขภาพที่ดี มีการคัดกรองสุขภาพให้กับประชาชนกลุ่มเสี่ยง โรคที่มักเกิดแก่ประชากรในชุมชน ได้แก่ โรคความดัน เบาหวาน โรคไข้เลือดออก มือ-ปาก-เท้าในเด็ก และโรคอื่น ๆ อีกมาก มีสถิติเข้ารับการรักษาพยาบาล ปัญหาคือประชาชนบางรายไม่ยอมไปคัดกรองหรือตรวจสุขภาพประจำปี การแก้ไขปัญหา คือ เทศบาลและหน่วยงานสาธารณสุข โรงพยาบาล ได้จัดกิจกรรมร่วมมือกันรณรงค์ให้ชุมชนเห็นความสำคัญในเรื่องนี้ซึ่งก็ได้ผลในระดับหนึ่ง ประชาชนให้ความร่วมมือเป็นอย่างดี แต่ต้องเป็นการดำเนินการอย่างต่อเนื่องเป็นประจำทุกปี สำหรับเด็กแรกเกิด - 6 ปี ผู้ปกครองสามารถเลี้ยงดูตรงตามเกณฑ์มาตรฐาน จากการสำรวจข้อมูลพื้นฐาน บางครัวเรือนไม่ได้กินอาหารที่ถูกสุขลักษณะ การใช้ยาเพื่อบำบัดอาการเจ็บป่วยที่ไม่เหมาะสม การออกกำลังกายยังไม่สม่ำเสมอ และประชากรส่วนมากไม่ได้รับการตรวจสุขภาพ ปัญหาเหล่านี้เทศบาลพยายามอย่างยิ่งที่จะแก้ไข โดยร่วมมือกับโรงพยาบาล สาธารณสุข จัดกิจกรรมเพื่อแก้ไขปัญหา

(1) หน่วยงานด้านสาธารณสุข

- โรงพยาบาลสังกัดกระทรวงสาธารณสุข จำนวน 1 แห่ง (ขนาด 44 เตียง)
- ศูนย์บริการสาธารณสุข จำนวน 1 แห่ง
- คลินิกเอกชน จำนวน 2 แห่ง

(2) บุคลากรทางด้านสาธารณสุขที่ปฏิบัติหน้าที่ทุกแห่งในเขตพื้นที่ ประกอบด้วย

แพทย์	จำนวน	6	คน
ทันตแพทย์	จำนวน	4	คน
เภสัชกร	จำนวน	6	คน
พยาบาล	จำนวน	49	คน
นักวิชาการสาธารณสุข	จำนวน	2	คน
เจ้าพนักงานสาธารณสุข	จำนวน	6	คน
นายช่าง	จำนวน	1	คน
นักจัดการงานทั่วไป	จำนวน	2	คน
นักเทคนิคการแพทย์	จำนวน	1	คน
เจ้าพนักงานเภสัชกรรม	จำนวน	6	คน
เจ้าพนักงานเวชสถิติ	จำนวน	1	คน
พนักงานนวดแผนไทย	จำนวน	1	คน
นักกายภาพบำบัด	จำนวน	2	คน
เจ้าพนักงานรังสีการแพทย์	จำนวน	1	คน
นักวิชาการเงินและบัญชี	จำนวน	1	คน
เจ้าพนักงานธุรการ	จำนวน	2	คน
เจ้าพนักงานพัสดุ	จำนวน	2	คน

(3) สถานการณ์/ปัญหาสุขภาพ (อำเภอบ้านฝาง)

- สาเหตุการเจ็บป่วยที่เข้ารับการรักษาในโรงพยาบาลและศูนย์บริการสาธารณสุข ได้แก่
 1. โรคระบบทางเดินอาหาร
 2. โรคระบบทางเดินหายใจ
 3. โรคระบบกล้ามเนื้อ รวมโครงร่างและเนื้อเยื่อเสริม
 4. โรคติดเชื้อและปรสิต
 5. โรคระบบไหลเวียนโลหิต
 6. โรคระบบสืบพันธุ์และท่อปัสสาวะ
 7. โรคเรื้อรัง
 - 7.1) โรคความดันโลหิตสูง
 - 7.2) โรคเบาหวาน
 - 7.3) โรคไตวาย

7.4) โครเอดส์

7.5) โครควัมโรค

8. โรคฉี่หนู

9. โรคไขเลือดออก

10. อื่น ๆ

โรคติดต่ออันตราย (ตามพระราชบัญญัติโรคติดต่อ พ.ศ. 2558)

เมื่อเดือนธันวาคม 2562 ได้เกิดการระบาดของโรคติดต่อทางเดินหายใจจากไวรัสโคโรนาสายพันธุ์ใหม่ที่เมืองอู่ฮั่น มณฑลหูเป่ย์ ประเทศจีน เชื่อว่าไวรัสชนิดนี้เกิดขึ้นตามธรรมชาติและมีต้นกำเนิดจากสัตว์ ยังไม่ทราบต้นกำเนิดแท้จริง แต่ในเดือนธันวาคม 2562 การแพร่กระจายการติดเชื้อเกิดขึ้นแทบทั้งหมดจากคนสู่คน ยืนยันแล้ว 41 รายแรก ซึ่งตีพิมพ์ในเดอะแลนเซตเมื่อเดือนมกราคม 2563 เปิดเผยว่าวันเริ่มต้นอาการวันแรกสุดได้แก่วันที่ 1 ธันวาคม 2562 สิ่งพิมพ์เผยแพร่อย่างเป็นทางการจาก WHO รายงานว่าอาการเริ่มต้นเร็วที่สุดคือวันที่ 8 ธันวาคม 2562 WHO และทางการจีนยืนยันการติดต่อจากคนสู่คนในวันที่ 20 มกราคม 2563 เชื้อไวรัสโคโรนาสายพันธุ์ใหม่ 2019 อยู่ในตระกูลเดียวกับไวรัสที่ก่อให้เกิดโรคซาร์ส โดยทำให้เกิดโรคปอดอักเสบ และแพร่ระบาดมายังประเทศไทย นอกจากนี้ยังพบผู้ป่วยอีกหลายประเทศ ได้แก่ เกาหลีใต้ เขตการปกครองพิเศษ (ฮ่องกง ไต้หวัน มาเก๊า) สหรัฐอเมริกา ญี่ปุ่น ประเทศสิงคโปร์ มาเลเซีย เวียดนาม เป็นต้น มีแนวโน้มที่สูงขึ้น และในประเทศไทยพบผู้ป่วยเพิ่มขึ้นเรื่อย ๆ ทำให้ต้องยกระดับศูนย์ปฏิบัติการภาวะฉุกเฉินเป็นระดับ 2 และยกเป็นระดับ 3 เพื่อติดตามสถานการณ์โรคทั้งในประเทศและต่างประเทศอย่างใกล้ชิด กระทรวงสาธารณสุขของประเทศไทย ได้ประกาศชื่อว่า โรคติดเชื้อไวรัสโคโรนา 2019 หรือโรคโควิด 19 (Coronavirus Disease 2019 (COVID-19)) เป็นโรคติดต่ออันตรายตามพระราชบัญญัติโรคติดต่อ พ.ศ. 2558 ซึ่งเป็นโรคติดต่อที่มีความรุนแรงสูงและสามารถแพร่ไปสู่ผู้อื่นได้อย่างรวดเร็ว มีอาการไข้ ไอ เจ็บคอ หอบเหนื่อย หรือมีอาการของโรคปอดอักเสบ ในรายที่มีอาการรุนแรงจะมีอาการระบบทางเดินหายใจ ล้มเหลว และถึงขั้นเสียชีวิต มีผู้ติดเชื้อและเสียชีวิตจากโรคดังกล่าวเพิ่มขึ้นเป็นจำนวนมากทั่วโลก จนองค์การอนามัยโลกต้องประกาศให้การระบาดของโรคติดเชื้อไวรัสโคโรนา 2019 เป็นการระบาดใหญ่ และขอให้ประเทศในกลุ่มอาเซียนบังคับใช้มาตรการที่เข้มงวดเด็ดขาดยิ่งขึ้น โรคนี้ได้แพร่กระจายไปทั่วโลก และกลายพันธุ์ไปเรื่อย ๆ การแพร่กระจายของเชื้อรุนแรงขึ้นกว่าสายพันธุ์เดิม

ในประเทศไทยปัจจุบันพบผู้ติดเชื้อไวรัสโคโรนา 2019 สะสมจำนวนมาก แต่ละประเทศไทยก็สามารถควบคุมไม่ให้ระบบบาดหนัก โดยได้มีมาตรการเฝ้าระวัง ป้องกัน ควบคุม รักษา เยียวยา ฟื้นฟู สมรรถภาพ ทั้งวิธีการคัดกรอง ล็อคดาวนประเทศ เมือง งดเที่ยวบิน จำกัดเที่ยวบิน การกักตัว การปิดสถานที่ที่มีความเสี่ยงสถานที่ที่เกิดโรค การใช้ชีวิตแบบใหม่ New normal สวมใส่หน้ากากเมื่อออกจากเคหสถาน ที่พัก เว้นระยะห่างทางสังคม หมั่นทำความสะอาดมือ หลีกเลี่ยงการไปยังพื้นที่เสี่ยง ออกกฎหมายควบคุมผู้ที่ฝ่าฝืน ประกาศสถานการณ์ฉุกเฉิน ประกอบกับมีสถาบัน บริษัท ประเทศต่าง ๆ ได้ผลิตวัคซีนเพื่อฉีดให้กับประชาชนในการป้องกันโรคนี้และได้กระจายวัคซีนไปยังประเทศต่าง ๆ ขณะนี้ก็ยังไม่เพียงพอ การแพร่ระบาดยังสูงขึ้นเรื่อย ๆ และไม่สามารถคาดการณ์ได้ว่าจะสิ้นสุดการระบาดเมื่อไหร่

สำหรับในพื้นที่เทศบาลตำบลบ้านฝาง พบผู้ที่ป่วยโรคติดเชื้อไวรัสโคโรนา 2019 และได้เข้ารับการรักษาให้หายทุกราย ซึ่งเทศบาลตำบลบ้านฝาง ร่วมกับผู้นำชุมชน/หมู่บ้าน หน่วยงานต่าง ๆ ที่เกี่ยวข้อง ได้ร่วมมือร่วมใจกันปฏิบัติตามมาตรการเฝ้าระวัง ป้องกัน และควบคุมโรคอย่างเต็มที่

4.3 อาชญากรรม

ในเขตพื้นที่เทศบาลปัญหาอาชญากรรมที่เกิดขึ้นจะไม่ค่อยมี แต่มีเหตุการณ์ลักขโมยทรัพย์สินประชาชน และทำลายทรัพย์สินของราชการ ซึ่งเทศบาลก็ได้ดำเนินการป้องกันการเกิดเหตุดังกล่าว จากการสำรวจข้อมูลพื้นฐานพบว่า ส่วนมากครัวเรือนมีการป้องกันอุบัติเหตุอย่างถูกวิธี มีความปลอดภัยในชีวิตและทรัพย์สิน วิธีการแก้ปัญหาของเทศบาลที่สามารถดำเนินการได้ตามอำนาจหน้าที่และงบประมาณที่มีอยู่อย่างจำกัด คือการติดตั้งกล้องวงจรปิดในจุดที่เป็นที่สาธารณะ รวมทั้งได้ตั้งจุดตรวจ จุดสกัด จุดบริการ ในช่วงเทศกาลที่มีวันหยุดหลายวันเพื่ออำนวยความสะดวกให้กับประชาชน แต่เนื่องจากได้เกิดสถานการณ์ระบาดของโรคติดเชื้อไวรัสโคโรนา 2019 การระบาดของโรคดังกล่าว จึงเป็นสถานการณ์อันกระทบต่อความสงบเรียบร้อยและความปลอดภัยของประชาชนซึ่งต้องใช้มาตรการเข้มงวดและเร่งด่วนเพื่อควบคุมมิให้โรคแพร่ระบาดออกไปในวงกว้าง ปัญหาที่พบเป็นประจำคือการทะเลาะวิวาทของกลุ่มวัยรุ่นโดยเฉพาะในสถานที่จัดงานดนตรี งานมหรสพ เป็นปัญหาที่ชุมชนได้รับผลกระทบ การแก้ไขปัญหา คือการแจ้งเตือนให้ผู้ปกครองดูแลบุตรหลานของตน ประชาสัมพันธ์ให้ทราบถึงผลกระทบ ผลเสียหาย และโทษที่ได้รับจากการเกิดเหตุทะเลาะวิวาท การขอความร่วมมือไปยังผู้นำ การจัดสายตรวจเพื่อป้องกันอาชญากรรม และยาเสพติด การขอกำลังจากตำรวจ ผู้นำ อปพร. เพื่อระงับเหตุไม่ให้เกิดความรุนแรง แต่จะไม่ให้เกิดขึ้นเลยยังเป็นปัญหาที่ปัจจุบันไม่สามารถที่จะแก้ไขได้ ทั้งที่มีการร่วมมือกันหลายฝ่าย เป็นเรื่องที่ทางเทศบาลจะต้องหาวิธีที่จะแก้ไขปัญหาให้กับประชาชนต่อไปตามอำนาจหน้าที่ที่สามารถดำเนินการได้

ข้อมูลสถิติคดีอาชญากรรมและคดียาเสพติดของสถานีตำรวจภูธรบ้านฝาง 3 ปี ย้อนหลัง

ประเภทคดี	ปี 2562 (ครั้ง)	ปี 2563 (ครั้ง)	ปี 2564 (ครั้ง)
1.คดีเมาแล้วขับ	30	5	9
2.คดียาเสพติด	46	41	35
3.คดีเกี่ยวกับลักทรัพย์	2	6	7
4.คดีการพนัน	2	1	1
5.คดีเกี่ยวกับร่างกาย เพศ	1	1	2
6.คดีอาวุธปืน	1	2	-
7.คดีอื่น ๆ	2	1	2
รวม	84	57	56

ที่มา : สถานีตำรวจภูธรบ้านฝาง ณ วันที่ 1 ตุลาคม 2564

4.4 ยาเสพติด

ปัญหาเสพติดในชุมชนของเทศบาล จากการที่ทางสถานีตำรวจภูธรบ้านฝางได้แจ้งให้กับเทศบาลทราบนั้นพบว่าในเขตเทศบาลมีผู้ที่ติดยาเสพติด แต่เมื่อเทียบกับพื้นที่อื่นถือว่าน้อย เหตุผลก็เนื่องมาจากว่าได้รับความร่วมมือกับทางผู้นำ ประชาชน หน่วยงานของเทศบาลที่ช่วยสอดส่องดูแลอยู่เป็นประจำ การแก้ไขปัญหาของเทศบาลสามารถทำได้เฉพาะตามอำนาจหน้าที่เท่านั้น เช่น การณรงค์ การประชาสัมพันธ์ การแจ้งเบาะแส การฝึกอบรมให้ความรู้ ถ้านอกเหนือจากอำนาจหน้าที่ ก็เป็นเรื่องของอำเภอหรือตำรวจแล้วแต่กรณี ทั้งนี้ เทศบาลก็ได้ให้ความร่วมมือมาโดยตลอด

4.5 การสังคมสงเคราะห์

เทศบาลได้ดำเนินการด้านสังคมสงเคราะห์ ดังนี้

- (1) ดำเนินการจ่ายเบี้ยยังชีพให้กับผู้สูงอายุ ผู้พิการ และผู้ป่วยเอดส์
- (2) รับลงทะเบียนและประสานโครงการเงินอุดหนุนเพื่อการเลี้ยงดูเด็กแรกเกิด
- (3) ประสานการทำบัตรผู้พิการ / บัตรผู้มีรายได้น้อย
- (4) ตั้งโครงการช่วยเหลือผู้ยากจน ยากไร้ รายได้น้อย และผู้ด้อยโอกาสไร้ที่พึ่ง
- (5) ตั้งโครงการปรับปรุงซ่อมแซมบ้านคนจน
- (6) ดำเนินการโครงการฝึกอบรมทักษะอาชีพให้กับประชาชนทั่วไป
- (7) ดำเนินโครงการสงเคราะห์ครอบครัวผู้ยากไร้ที่ตกเกณฑ์ จปฐ.
- (8) ประสานการให้ความช่วยเหลือของจังหวัด อำเภอ หน่วยงานต่างๆ ที่ให้การสนับสนุน
- (9) จัดตั้งโรงเรียนผู้สูงอายุ

ในปีงบประมาณ พ.ศ. 2564 เทศบาล ดำเนินการจ่ายเบี้ยยังชีพ เช่น

- เบี้ยยังชีพผู้สูงอายุ จำนวน 989 ราย
- เบี้ยยังชีพผู้พิการ จำนวน 116 ราย
- เบี้ยยังชีพผู้ป่วยเอดส์ จำนวน 6 ราย

5. ระบบบริการพื้นฐาน

5.1 การคมนาคมขนส่ง

- (1) ทางบก

เทศบาลตำบลบ้านฝาง ไม่มีส่วนร่วมในการจัดการขนส่งมวลชนแต่จะจัดที่ขึ้นลงรถจุดใหญ่ ๆ ไว้ 3 จุด คือ สะพานลอยหน้าโรงพยาบาลบ้านฝาง สะพานลอยหน้าโรงเรียนฝางวิทยายน และ สะพานลอยหน้าตลาดสด ซึ่งมีเส้นทางเดินรถผ่านเทศบาล ดังนี้

- รถประจำทางปรับอากาศ ประกอบด้วย
 - รถประจำทางปรับอากาศ ชั้น 1 กรุงเทพฯ – เมืองเลย
 - รถประจำทางปรับอากาศ ชั้น 2 หล่มสัก – ขอนแก่น
 - รถประจำทางปรับอากาศ ชั้น 2 เมืองเลย – ขอนแก่น
 - รถประจำทางปรับอากาศ ชั้น 2 ภูเขียว – ขอนแก่น
 - รถประจำทางปรับอากาศ ชั้น 2 ขอนแก่น –หนองบัวลำภู

- รถประจำทางไม่ปรับอากาศ (รวมรถสองแถว) ประกอบด้วย

- สายขอนแก่น - เมืองเลย
- สายขอนแก่น - หล่มสัก
- สายขอนแก่น - ภูเขียว
- สายขอนแก่น - หนองบัวลำภู
- สายขอนแก่น - หนองเรือ บ้านแท่น
- สายขอนแก่น - กุดขอนแก่น
- สายขอนแก่น - ยางคำ

- การคมนาคมเข้าสู่พื้นที่เทศบาลตำบลบ้านฝางโดยทางถนน ซึ่งสามารถเดินทางติดต่อกับอำเภอและจังหวัดต่าง ๆ ดังนี้

- บ้านฝาง - ขอนแก่น ระยะทาง 22 กิโลเมตร
- บ้านฝาง - เลย ระยะทาง 178 กิโลเมตร
- บ้านฝาง - ชัยภูมิ ระยะทาง 130 กิโลเมตร
- บ้านฝาง - อ.ชุมแพ ระยะทาง 59 กิโลเมตร
- บ้านฝาง - อ.หนองเรือ ระยะทาง 23 กิโลเมตร

- ถนนสายต่าง ๆ ในเขตเทศบาลตำบลบ้านฝาง มีจำนวน 16 สาย ดังนี้

ลำดับที่	ชื่อถนน	ลักษณะถนน
1	ถนนราษฎร์บำรุง	คอนกรีตเสริมเหล็ก
2	ถนนการทางบูรณะ	คอนกรีตเสริมเหล็ก
3	ถนนประชาธิปไตย	คอนกรีตเสริมเหล็ก
4	ถนนแจ้งประชาสรรค์	คอนกรีตเสริมเหล็ก
5	ถนนบูรพา	คอนกรีตเสริมเหล็ก
6	ถนนสันติวิทยา	คอนกรีตเสริมเหล็ก
7	ถนนธรรมจักร	คอนกรีตเสริมเหล็ก
8	ถนนสายกลาง	คอนกรีตเสริมเหล็ก
9	ถนนทุ่งสว่าง	คอนกรีตเสริมเหล็ก
10	ถนนรอบบ้านหัวบึง	คอนกรีตเสริมเหล็ก
11	ถนนกลางบ้านหัวบึง ทิศเหนือ - ใต้	คอนกรีตเสริมเหล็ก
12	ถนนกลางบ้านหัวบึง ทิศตะวันออก-ตะวันตก	คอนกรีตเสริมเหล็ก
13	ถนนรอบบึงสว่าง	คอนกรีตเสริมเหล็ก
14	ถนนไปโรงพยาบาล	คอนกรีตเสริมเหล็ก
15	ถนนหลังโรงเรียน	ลาดยาง
16	ถนนไปบ้านนาดอกไม้	ลูกรัง/คอนกรีตเสริมเหล็ก

(2) ทางอากาศ

เทศบาลตั้งอยู่ห่างจากสนามบินนานาชาติ จังหวัดขอนแก่น ประมาณ 18 กิโลเมตร (ในเขตเทศบาลไม่มีสถานีรถไฟและสนามบิน ที่ใช้เป็นเส้นทางสัญจรไปมา)

5.2 การไฟฟ้า

เทศบาลตำบลบ้านฝาง มีสถานีหรือสำนักงานการไฟฟ้าส่วนภูมิภาคอำเภอบ้านฝาง จำนวน 1 แห่ง จำนวนครัวเรือนที่ใช้ไฟฟ้าทั้งหมด 1,840 ครัวเรือน พื้นที่ที่ได้รับบริการไฟฟ้า คิดเป็นร้อยละ 100 % ของพื้นที่ทั้งหมด ไฟฟ้าสาธารณะ (ไฟฟ้าส่องสว่าง) ทั้งหมด 650 จุด ครอบคลุมถนนทุกสายจำนวน 16 สาย ในปี 2564 ใช้ไฟฟ้ารวมประมาณ 4.00 ล้านหน่วย

ปัญหาคือไฟฟ้าส่องสว่างทางหรือที่สาธารณะยังไม่สามารถดำเนินการครอบคลุมพื้นที่ได้ทั้งหมด เนื่องจากพื้นที่ที่มีความต้องการให้ติดตั้งไฟฟ้าส่องสว่างนั้นยังไม่เป็นที่สาธารณะ และข้อจำกัดด้านงบประมาณ เทศบาลจึงไม่สามารถดำเนินการได้เช่นเดียวกับถนน การแก้ปัญหาคือ ประสานความร่วมมือกันในหลายๆ ฝ่าย เพื่อที่จะทำความเข้าใจกับประชาชนในพื้นที่ และวิธีการที่จะดำเนินการแก้ไขอย่างไร ทั้งนี้เทศบาลก็ได้ตั้งงบประมาณในส่วนนี้ไว้แล้ว และได้แจ้งประชาสัมพันธ์ให้ประชาชนได้รับทราบถึงเหตุผลเพื่อที่จะได้ช่วยกันแก้ไขปัญหาให้กับชุมชน

5.3 การประปา

ภายในเขตเทศบาลตำบลบ้านฝาง มีน้ำประปาใช้อุปโภค - บริโภคทุกครัวเรือน หน่วยงานที่รับผิดชอบในการผลิตน้ำประปาในเขตเทศบาล คือ สำนักงานการประปาส่วนภูมิภาค สาขาหนองเรือ น้ำประปาที่ผลิตได้คิดเป็น 2,500 ลูกบาศก์เมตร/วัน โดยเฉลี่ยประชาชนในเขตเทศบาล ใช้น้ำประปาประมาณ 2,500 ลูกบาศก์เมตร/วัน มีน้ำใช้ตลอดทั้งปี แหล่งน้ำดิบที่ทางประปาส่วนภูมิกษานำมาใช้ในการผลิต คือ แหล่งน้ำธรรมชาติ ลำน้ำเชิญ ประปาหมู่บ้าน และใช้น้ำจากบึงสว่าง

ปัญหาคือ มีข้อร้องเรียนเรื่องน้ำประปามีกลิ่น และขุ่นบ่อยครั้ง สาเหตุเนื่องจากท่อประปาเก่าเกิดการตกตะกอน ท่อแตกชำรุดเสียหาย และแหล่งน้ำดิบในการผลิตประปาไม่เพียงพอ ซึ่งเทศบาลได้ประสานไปยังหน่วยงานที่รับผิดชอบโดยตลอด ปัจจุบันเทศบาลยังไม่ประสบปัญหาการขาดแคลนน้ำ สามารถที่จะจัดหาประปาให้ชุมชนได้ การแก้ปัญหาคือ การลงพื้นที่ดำเนินการแก้ไขตามจุดที่เกิดปัญหาในพื้นที่ การพิจารณาโครงการต่างๆ เมื่อมีงบประมาณและความจำเป็นก็สามารถดำเนินการได้ต่อเนื่อง เพื่อตอบสนองต่อความต้องการของประชาชน

5.4 โทรศัพท์

ปัจจุบันในพื้นที่เทศบาลตำบลบ้านฝาง ไม่มีโทรศัพท์สาธารณะ เนื่องจากประชาชนได้นิยมใช้โทรศัพท์ส่วนบุคคลแทน ซึ่งสามารถติดต่อสื่อสารได้รวดเร็ว และสามารถใช้บริการอินเทอร์เน็ตได้ เช่น โทรศัพท์มือถือ สำหรับสถานที่ราชการ ยังคงใช้ระบบโทรศัพท์พื้นฐานในการติดต่อสื่อสาร ได้แก่

- การให้บริการทั้งโทรศัพท์ประจำที่ครอบคลุมทุกพื้นที่ภายใต้การให้บริการของ บริษัท TOT และ 3BB

- การให้บริการโทรศัพท์เคลื่อนที่ มีเครือข่ายครอบคลุมพื้นที่ทั้งหมด โดยผู้ให้บริการ ได้แก่ AIS DTAC และ TRUE

5.5 ไปรษณีย์หรือการสื่อสารหรือการขนส่ง และวัสดุ ครุภัณฑ์

- ไปรษณีย์ จำนวน 1 แห่ง มีเจ้าหน้าที่ 3 คน และลูกจ้างชั่วคราว 2 คน มีประชาชนมาใช้บริการประมาณ 70 - 80 คน/วัน มีระบบเสียงตามสาย โดยให้บริการครอบคลุมทุกพื้นที่ในเขตรับผิดชอบ
- ผู้ให้บริการขนส่งเอกชนที่ได้รับอนุญาต จำนวน 3 แห่ง
- สถานีวิทยุ จำนวน 1 แห่ง
- มีเสียงตามสายครอบคลุมทั้ง 7 ชุมชน
- มีบริการให้ใช้อินเทอร์เน็ตฟรี ที่สำนักงานเทศบาล
- เทศบาล มีวัสดุ ครุภัณฑ์ในการปฏิบัติหน้าที่ แต่ก็มีบางรายการที่ยังขาดแคลนเนื่องจากมีงบประมาณไม่เพียงพอ วัสดุ ครุภัณฑ์ต่าง ๆ นั้นมีไว้สำหรับการปฏิบัติหน้าที่ของเจ้าหน้าที่องค์การบริหารส่วนตำบลวังโพธิ์ในการดำเนินการกิจบริการสาธารณะเพื่อประโยชน์ของประชาชนเท่านั้น แต่หากประชาชนเดือดร้อน หรือหน่วยงานอื่นเดือดร้อน ก็สามารถมายืมใช้ได้

6. ระบบเศรษฐกิจ

สภาพทางเศรษฐกิจหลักของเทศบาลตำบลบ้านฝาง ได้แก่ การค้าพาณิชยกรรมและการบริการเป็นส่วนใหญ่ โดยการเกษตรกรรมเป็นส่วนน้อย ทั้งนี้เนื่องจากเป็นที่ตั้งของสถานที่ราชการระดับอำเภอ จากการสำรวจพบว่าร้านค้าในเทศบาลตำบลบ้านฝาง เป็นร้านค้าขายของชำ ร้านเสื้อผ้า ร้านเครื่องดื่มและอาหาร ร้านอุปกรณ์ไฟฟ้า ร้านเสริมสวย ร้านค้าเฉพาะอย่าง และตัวชีวิตที่จะทำให้เห็นว่าสภาพเศรษฐกิจของชุมชน ก็คือ ธนาคารที่ตั้งอยู่ในเขตเทศบาลถึง 1 แห่ง คือ ธนาคารเพื่อการเกษตรและสหกรณ์การเกษตร

6.1 เกษตรกรรม

การเกษตร เป็นอาชีพหลักของประชาชนในเขตเทศบาลตำบลบ้านฝาง คิดเป็นร้อยละ 80 ของประชากรทั้งหมด โดยมีพื้นที่ทำการเกษตรกรรมประมาณ 2,000 ไร่ ส่วนใหญ่ใช้ในการทำนา รองลงมา คือ เพาะปลูกอื่น ๆ ผลผลิตทางการเกษตร ได้แก่ ข้าว ข้าวโพด

6.2 การประมง

(ในเขตเทศบาลไม่มีการประมง)

6.3 ปศุสัตว์

ส่วนใหญ่เป็นการเลี้ยงเพื่อบริโภคในครัวเรือน และใช้แรงงาน มีส่วนน้อยที่เลี้ยงเพื่อการค้า สัตว์ที่เลี้ยงได้แก่ โค กระบือ สุกร เป็ด ไก่ จำนวนครัวเรือนในภาคปศุสัตว์ ประมาณ 520 ครัวเรือน

6.4 การบริการ

การให้บริการในเขตเทศบาล จะเป็นลักษณะสถานบริการประเภท ที่พัก โรงแรม หรือสถานบริการน้ำมัน ดังนี้

- (1) โรงแรม ที่พัก รีสอร์ท จำนวน 1 แห่ง
- (2) สถานีบริการน้ำมัน จำนวน 3 แห่ง

6.5 การท่องเที่ยว

เทศบาลตำบลบ้านฝาง อยู่ห่างจากสถานที่ท่องเที่ยว คือ อุทยานหินช้างสี ซึ่งตั้งอยู่ทางทิศตะวันตกของเทศบาล ติดเขตลำน้ำพอง ระยะทางประมาณ 37 กิโลเมตร ใช้เวลาเดินทางโดยรถยนต์ประมาณ 35-40 นาที ในเขตเทศบาลไม่มีแหล่งท่องเที่ยว แต่ได้ส่งเสริมการท่องเที่ยวให้เกิดขึ้นในชุมชน เช่น การจัดงานประเพณีต่าง ๆ ส่งเสริมกิจกรรมของวัด การจัดสร้างสวนสาธารณะสำหรับใช้พักผ่อนหย่อนใจ เพื่อให้ประชาชนและผู้สัญจรไปมาได้พัก คือสวนริมบึงสว่าง ตัดริมถนนมลิวรรณ สามารถมองเห็นได้ง่าย มีทัศนียภาพที่สวยงาม

6.6 อุตสาหกรรม

ในเขตเทศบาลไม่มีอุตสาหกรรม ตาม พรบ.โรงงานอุตสาหกรรม พ.ศ. 2535 ส่วนมากเป็นอุตสาหกรรมภายในครัวเรือน ซึ่งเป็นอุตสาหกรรมที่ต่อเนื่องจากการเกษตร เช่น โรงสีข้าว จำนวน 2 แห่ง

6.7 การพาณิชย์และกลุ่มอาชีพ

การพาณิชย์

- (1) ธนาคารหรือสถาบันการเงิน จำนวน 1 แห่ง
- (2) สถานีบริการน้ำมัน จำนวน 3 แห่ง
- (3) ตลาด จำนวน 1 แห่ง และสถานที่จำหน่ายอาหาร จำนวน 16 แห่ง
- (4) ศูนย์จำหน่ายสินค้า OTOP เทศบาลตำบลบ้านฝาง

กลุ่มอาชีพ มีกลุ่มอาชีพ จำนวน 5 กลุ่ม

- (1) ร้านฝางสูงวัย
- (2) ศูนย์จำหน่ายสินค้า OTOP เทศบาลตำบลบ้านฝาง
- (3) กลุ่มผลิตภัณฑ์ดอกไม้จัน
- (4) กลุ่มปลูกผักในล้อรถยนต์
- (5) กลุ่มผลิตภัณฑ์สมุนไพรเพื่อสุขภาพ

6.8 แรงงาน

จากการสำรวจข้อมูลพื้นฐานพบว่า ประชากรที่มีอายุ 15 – 60 ปี อยู่ในกำลังแรงงาน ร้อยละ 95 แต่ค่าแรงในพื้นที่ต่ำ โดยเฉพาะแรงงานด้านการเกษตร ประชากรอายุระหว่าง 25 – 50 ปี บางส่วน ไปรับจ้างทำงานนอกพื้นที่ รวมทั้งแรงงานที่ไปทำงานต่างประเทศ ปัญหาที่พบ คือ ประชากรต้องไปทำงานนอกพื้นที่ในเมืองที่มีโรงงานอุตสาหกรรม บริษัท ห้างร้านใหญ่ ๆ เพราะในพื้นที่ไม่มีโรงงานอุตสาหกรรมที่มีการจ้างแรงงานเยอะ เนื่องจากพื้นที่ส่วนมากเป็นที่อยู่อาศัย ปัญหานี้ยังไม่สามารถแก้ไขได้

7. ศาสนา ประเพณี วัฒนธรรม

7.1 การนับถือศาสนา

- ผู้นับถือศาสนาพุทธ ร้อยละ 99 ของจำนวนประชากรทั้งหมดในเขตเทศบาล

- ผู้นับถือศาสนาอื่น ๆ ร้อยละ 1 ของจำนวนประชากรทั้งหมด เช่น ศาสนาอิสลาม
- มีวัด 2 วัด คือ วัดบูรพาราม และวัดป่าศรีปฐมวนาราม

7.2 ประเพณีและงานประจำปี

- ประเพณีสงกรานต์ จัดงานประมาณเดือนเมษายนของทุกปี โดยมีพิธีรดน้ำดำหัวและมอบของขวัญแก่ผู้สูงอายุ และมีการแข่งขันกีฬาพื้นบ้านเพื่อความสามัคคี
- ประเพณีบุญเดือนหก จัดงานประมาณเดือนมิถุนายนของทุกปี มีการจัดขบวนแห่บั้งไฟและการละเล่นต่าง ๆ
- ประเพณีแห่เทียนเข้าพรรษา จัดงานประมาณเดือนกรกฎาคมของทุกปี มีการจัดขบวนแห่เทียนใหญ่ที่สวยงาม
- ประเพณีวันเข้าพรรษาออกพรรษาประมาณเดือนกรกฎาคม – ตุลาคมของทุกปี
- ประเพณีลอยกระทง จัดงานประมาณเดือนพฤศจิกายนของทุกปี โดยจัดให้มีการประกวดกระทงและนางนพมาศ
- ประเพณีทำบุญวันขึ้นปีใหม่ จัดงานในเดือนมกราคมของทุกปี มีกิจกรรมการทำบุญตักบาตรร่วมกันระหว่างพนักงานเทศบาล และประชาชนในเขตเทศบาล

7.3 ภูมิปัญญาท้องถิ่น ภาษาถิ่น

ภูมิปัญญาท้องถิ่น ประชาชนในเขตเทศบาลได้อนุรักษ์ภูมิปัญญาท้องถิ่น ได้แก่ วิธีการทำเครื่องจักรใช้สำหรับในครัวเรือน วิธีการเลี้ยงไหมและการทอผ้าไหม วิธีการทอเสื่อจากต้นกก และวิธีการจับปลาธรรมชาติ

ภาษาถิ่น ประชาชนส่วนมากพูดภาษาอีสานร้อยละ 95 %

7.4 OTOP สินค้าพื้นเมืองและของที่ระลึก

ประชาชนในเขตเทศบาลได้ผลิตของใช้พื้นเมืองขึ้นใช้ในครัวเรือนและเหลือเอาไว้จำหน่ายบ้าง ได้แก่ เสื่อที่ทอจากต้นกก ผ้าที่ทอจากผ้าฝ้ายและผ้าไหม เครื่องจักรสานที่ทำจากไม้ไผ่ สินค้าทางเกษตรและสินค้า OTOP ของกลุ่มอาชีพต่าง ๆ ดังนี้

- (1) ร้านฝางสูงวัย
- (2) ศูนย์จำหน่ายสินค้า OTOP เทศบาลตำบลบ้านฝาง
- (3) กลุ่มผลิตภัณฑ์ดอกไม้จัน
- (4) กลุ่มปลูกผักในล้อรถยนต์
- (5) กลุ่มผลิตภัณฑ์สมุนไพรเพื่อสุขภาพ

8. ทรัพยากรธรรมชาติ

8.1 น้ำ

เทศบาลตำบลบ้านฝาง มีแหล่งน้ำที่ใช้ในการอุปโภคบริโภค คือ บึงสว่าง ลำน้ำเชิญลำห้วยหมู และห้วยท่าเหวอ ซึ่งนำน้ำมาใช้ผลิตเป็นน้ำประปา ซึ่งผลิตได้ประมาณ 2,400 ลบ.ม./วัน

สภาพปัญหาเกี่ยวกับทรัพยากรน้ำ มี 2 กลุ่ม คือ

- 1) ปัญหาขาดแคลนน้ำในฤดูแล้ง
- 2) ปัญหาน้ำท่วมนาข้าวที่ลุ่มในฤดูฝน

8.2 ป่าไม้

ในเขตเทศบาลตำบลบ้านฝาง เป็นพื้นที่เกษตรกรรม (นาข้าว) และชุมชน ไม่มีพื้นที่ ที่เป็นป่าไม้ ที่จะสามารถประกาศเป็นป่าสงวนได้ แต่มีอาณาเขตติดต่อกับป่าสงวนโสภณแต่และอุทยานหินช้างสี ที่มีพื้นที่ครอบคลุมตำบลป่าหวายหนึ่ง อำเภอบ้านฝาง

8.3 ภูเขา

ในเขตเทศบาลตำบลบ้านฝาง ไม่มีภูเขา

8.4 ทรัพยากรธรรมชาติที่สำคัญของเทศบาลตำบลบ้านฝาง

ในพื้นที่ของเทศบาลส่วนมากเป็นพื้นที่สำหรับเพาะปลูก ที่อยู่อาศัย ร้านค้า สถานประกอบการ ตามลำดับ และมีพื้นที่เพียงเล็กน้อยที่เป็นพื้นที่สาธารณะ ทรัพยากรธรรมชาติในพื้นที่ ก็ได้แก่ ดิน น้ำ ต้นไม้ อากาศที่ไม่มีมลพิษ ปัญหาคือ เนื่องจากว่าพื้นที่บางส่วนเป็นดินเค็ม น้ำใต้ดินก็เค็ม หรือไม่ก็เป็นน้ำกร่อย ไม่สามารถที่จะนำน้ำจากใต้ดินมาใช้ในการอุปโภค-บริโภคได้ได้ ต้องอาศัยน้ำดิบจากแหล่งอื่น และน้ำฝนน้ำในการเกษตรก็ต้องรอฤดูฝน มีแหล่งน้ำใช้ในการเกษตรไม่เพียงพอ ปัญหาคือยังไม่สามารถหาแหล่งน้ำสำหรับการเกษตรได้เพิ่มขึ้น เพราะพื้นที่ส่วนมากเป็นของประชาชน เอกชน ปัญหาด้านขยะ เมื่อชุมชนแออัดขยะก็มากขึ้น การแก้ไขปัญหา เทศบาลได้จัดทำโครงการเพื่อแก้ปัญหาให้กับประชาชนและเป็นไปตามความต้องการของประชาชน เช่น โครงการจัดการขยะในชุมชนให้ครอบคลุมทั้งพื้นที่ โครงการปลูกต้นไม้ในวันสำคัญต่างๆ ในพื้นที่ของตนเองและที่สาธารณะรวมทั้งปรับปรุงสภาพภูมิทัศน์ของเมืองให้ร่มรื่นสวยงาม ให้เป็นเมืองน่าอยู่ เป็นที่พักผ่อนหย่อนใจของประชาชน ฯลฯ

ภัยพิบัติทางธรรมชาติ ที่เกิดขึ้นกับประชาชนในพื้นที่คือปัญหาภัยแล้ง ซึ่งเกิดจากฝนทิ้งช่วงเป็นเวลานานและในปีที่ผ่านมาฝนตกมีปริมาณน้อย และแหล่งน้ำสำหรับกักเก็บน้ำในพื้นที่มีไม่เพียงพอ ในการแก้ไขปัญหาภัยแล้งเบื้องต้นเทศบาลตำบลบ้านฝาง ได้นำรถบรรทุกน้ำออกไปแจกจ่ายให้ดำเนินการขุดลอกแหล่งน้ำในพื้นที่เพื่อกักเก็บน้ำแต่ก็ยังไม่เพียงพอ ในการแก้ไขปัญหาระยะยาวให้กับประชาชนในพื้นที่

9. อื่นๆ

9.1 ข้อมูลเกี่ยวกับศักยภาพของท้องถิ่น โครงสร้างและกระบวนการบริหารงานบุคคล งบประมาณ และเครื่องมืออุปกรณ์ต่าง ๆ

1) โครงสร้างและกระบวนการบริหารงานบุคคล

โครงสร้างและอัตรากำลังในการบริหารงานของเทศบาลตำบลบ้านฝาง

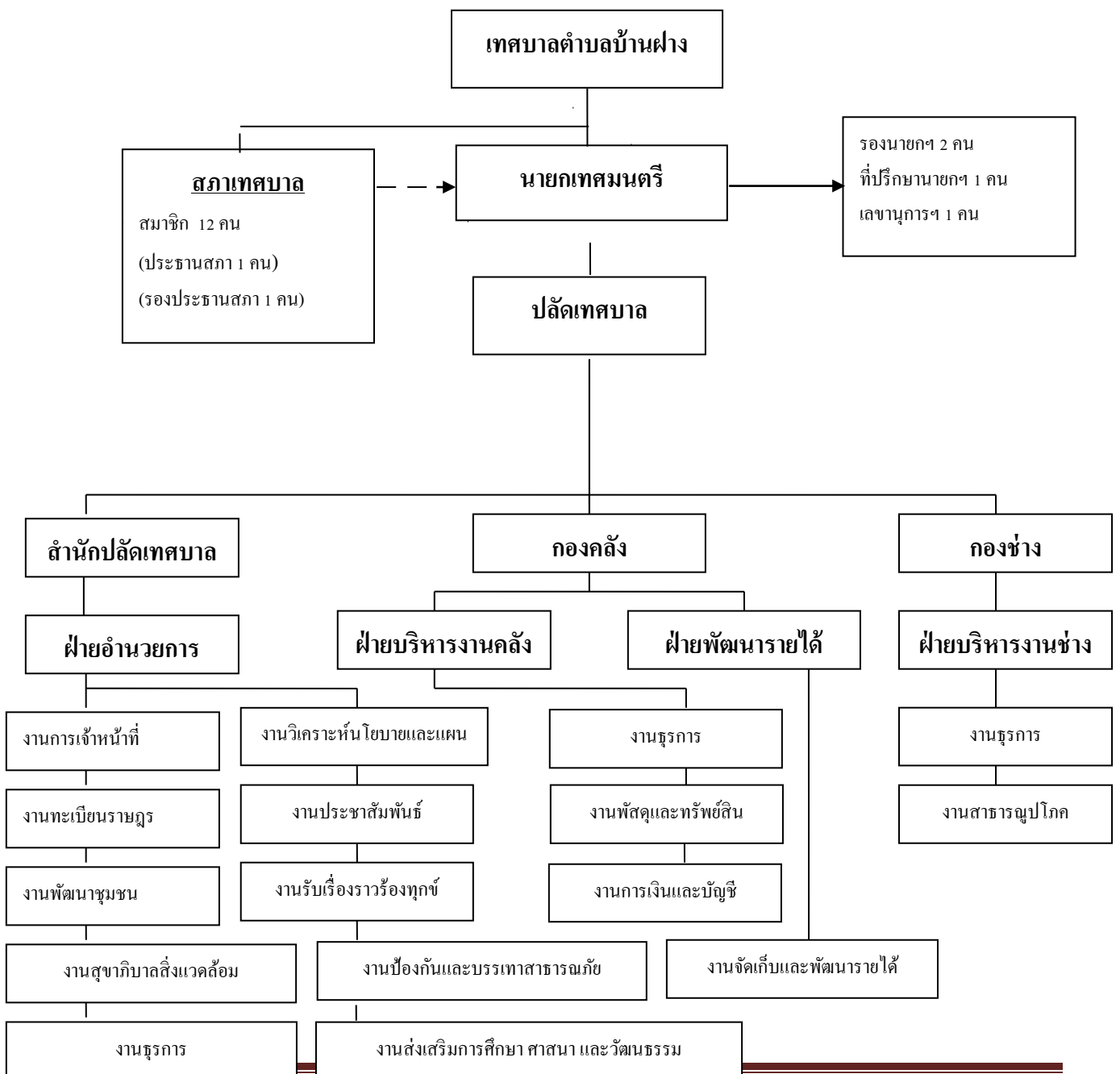

แผนพัฒนาท้องถิ่น (พ.ศ.๒๕๖๖-๒๕๗๐) เทศบาลตำบลบ้านฝาง อำเภอบ้านฝาง จังหวัดขอนแก่น

เทศบาลตำบลบ้านฝาง กำหนดส่วนราชการภายในเทศบาล ประกอบด้วย สำนักปลัดเทศบาล กองคลัง และกองช่าง ซึ่งแต่ละหน่วยงานมีหน้าที่ดังนี้

1. สำนักปลัดเทศบาล มีหน้าที่ควบคุมดูแลและรับผิดชอบการปฏิบัติงานในหน้าที่ของงาน การเจ้าหน้าที่ งานป้องกันและบรรเทาสาธารณภัย งานธุรการ งานประชาสัมพันธ์ งานส่งเสริมการศึกษา ศาสนาและวัฒนธรรม งานทะเบียนราษฎร งานสุขาภิบาลและอนามัยสิ่งแวดล้อม งานวิเคราะห์นโยบายและแผน งานพัฒนาชุมชน งานรับเรื่องราวร้องทุกข์ งานทั่วไปของเทศบาลที่มีได้กำหนดไว้ว่าเป็นหน้าที่ของหน่วยราชการใด และงานอื่นที่ได้รับมอบหมาย

2. กองคลัง มีหน้าที่ควบคุมดูแล และรับผิดชอบการปฏิบัติงานการเงินและบัญชี งานผลประโยชน์และพัฒนารายได้ งานพัสดุ งานแผนที่ภาษีและทะเบียนทรัพย์สินและงานอื่นที่ได้รับมอบหมาย

3. กองช่าง มีหน้าที่ควบคุมดูแล และรับผิดชอบการปฏิบัติงานในหน้าที่ของงานวิศวกรรม งานสถาปัตยกรรม งานผังเมืองและควบคุมอาคาร งานสาธารณูปโภค งานสวนสาธารณะ งานสถานที่และไฟฟ้า และงานอื่นที่ได้รับมอบหมาย

บทบาท/การมีส่วนร่วมของประชาชนในกิจการทางการเมืองและการบริหาร

ประชาชนในเขตเทศบาลตำบลบ้านฝาง มีส่วนร่วมในการบริหารงานเทศบาลตำบลบ้านฝาง การช่วยเหลืองานของเทศบาลตำบลบ้านฝาง เสนอแนะในกิจกรรมของเทศบาลตำบลบ้านฝาง ในการดำเนินงานต่างๆ เช่น การประชุมจัดทำแผนพัฒนาท้องถิ่น , ประชุมประชาคมแก้ไขปัญหาความยากจน , ประชุมการจัดอบรมกระบวนการชุมชนเข้มแข็ง และการรณรงค์ต่อต้านยาเสพติด ฯลฯ

2) วัสดุ อุปกรณ์ที่ใช้ในการปฏิบัติงาน

เทศบาลตำบลบ้านฝาง ได้จัดให้มีและวัสดุ ครุภัณฑ์ เครื่องมืออุปกรณ์ที่ค่อนข้างทันสมัย เพื่อใช้ในการดับเพลิง การส่งน้ำอุปโภคบริโภค รวมถึงมีพนักงานดับเพลิงและอุปกรณ์ต่าง ๆ ที่เป็นประโยชน์ในการดับเพลิง และการรับแจ้งภัยที่ค่อนข้างสะดวกต่อผู้แจ้ง อุปกรณ์ในการบริการเก็บขยะมูลฝอยและสิ่งปฏิกูล อุปกรณ์การบริการเกี่ยวกับโครงสร้างพื้นฐาน และด้านสวัสดิการประชาชน ดังนี้

ลำดับที่	รายการ	ทะเบียน	หมายเหตุ
1	รถยนต์ดับเพลิง	ผ 7848	ความจุ น้ำ 2,000 ลิตร
2	รถยนต์บรรทุกน้ำ	82 9980	ความจุ น้ำ 5,000 ลิตร
3	รถยนต์บรรทุกน้ำ	83 4146	ความจุ น้ำ 7,000 ลิตร
4	รถยนต์ตรวจการณ์	บร 276	-
5	รถบรรทุกติดตั้งกระเช้า	83 3340	-
6	รถยนต์นั่งส่วนบุคคล	กจ 1453	-
7	รถยนต์บรรทุกขยะมูลฝอย	82 8565	ความจุ 10 ลบ.ม.
8	รถยนต์บรรทุกขยะมูลฝอย	82 9621	ความจุ 3 ลบ.ม.
9	รถยนต์บรรทุกขยะมูลฝอย	83 4748	ความจุ 10 ลบ.ม.

10	รถยนต์บรรทุกขยะมูลฝอย	ผษ 3387	ความจุ 3 ลบ.ม.
11	รถยนต์บรรทุกขยะมูลฝอย	ยก 2172	ความจุ 3 ลบ.ม.
11	รถตักหน้าขุดหลัง	ตค 2654	-
12	รถบรรทุกแบบเทหน้า	-	จำนวน 1 คัน
13	เครื่องสูบน้ำ	-	จำนวน 2 เครื่อง
14	อุปกรณ์กู้ชีพขั้นพื้นฐาน	-	จำนวน 1 ชุด
15	วิทยุสื่อสาร	-	จำนวน 17 เครื่อง
16	เครื่องพ่นหมอกควัน	-	จำนวน 2 เครื่อง
17	เครื่องตัดหญ้า	-	จำนวน 10 เครื่อง
18	เลื่อยยนต์	-	จำนวน 1 เครื่อง
